



แบบแสดงรายการข้อมูลประจำปี (56-1) ประจำปี 2560

บริษัท เอ็นซีแอล อินเตอร์เนชั่นแนล โลกอิสติกส์ จำกัด (มหาชน)

บริษัท เอ็นซีแอล อินเตอร์เนชั่นแนล โลกอิสติกส์ จำกัด (มหาชน)

แบบแสดงรายการข้อมูลประจำปี (56-1)

ประจำปี 2560

สิ้นสุดวันที่ 31 ธันวาคม 2560

## สารบัญ

	หน้า
<b>ส่วนที่ 1 การประกอบธุรกิจ</b>	
1. นโยบายและภาพรวมการประกอบธุรกิจ	1
2. ลักษณะการประกอบธุรกิจ	11
3. ปัจจัยความเสี่ยง	28
4. ทรัพย์สินที่ใช้ในการประกอบธุรกิจ	32
5. ข้อพิพาททางกฎหมาย	40
6. ข้อมูลทั่วไปและข้อมูลสำคัญอื่น ๆ	41
<b>ส่วนที่ 2 การจัดการและการกำกับดูแลกิจการ</b>	
7. ข้อมูลหลักทรัพย์และผู้ถือหุ้น	43
8. โครงสร้างการจัดการ	47
9. การกำกับดูแลกิจการ	57
10. ความรับผิดชอบต่อสังคม (CSR)	102
11. การควบคุมภายในและการบริหารจัดการความเสี่ยง	114
12. รายการระหว่างกัน	117
<b>ส่วนที่ 3 ฐานะการเงินและผลการดำเนินงาน</b>	
13. ข้อมูลทางการเงินที่สำคัญ	128
14. คำอธิบาย และวิเคราะห์ฐานะทางการเงินและผลการดำเนินงาน	138

## การรับรองความถูกต้องของข้อมูล

### เอกสารแนบ

เอกสารแนบ 1 รายละเอียดเกี่ยวกับกรรมการ ผู้บริหาร ผู้มีอำนาจควบคุม และเลขานุการบริษัท

เอกสารแนบ 2 รายละเอียดเกี่ยวกับกรรมการของบริษัทย่อย บริษัทร่วม และบริษัทร่วมอื่น ๆ

เอกสารแนบ 3 รายงานความรับผิดชอบต่อคณะกรรมการต่อรายงานทางการเงิน

เอกสารแนบ 4 รายงานคณะกรรมการตรวจสอบ

เอกสารแนบ 5 รายละเอียดเกี่ยวกับหน่วยงานตรวจสอบภายในและหน่วยงานกำกับดูแลการปฏิบัติงานของบริษัท

เอกสารแนบ 6 รายละเอียดเกี่ยวกับรายการประเมินราคาทรัพย์สิน

## 1. นโยบายและภาพรวมการประกอบธุรกิจ

### ประวัติความเป็นมาที่สำคัญของบริษัทฯ

บริษัท เอ็นซีแอล อินเตอร์เนชั่นแนล โลจิสติกส์ จำกัด(มหาชน) (“บริษัทฯ” หรือ “NCL”) เป็นผู้ให้บริการจัดการระบบโลจิสติกส์ ครบวงจร (Logistics Solution Provider) ก่อตั้งขึ้นโดยคุณกิตติ พัทธาวรสกุล เพื่อประกอบธุรกิจให้บริการจัดการขนส่งระหว่างประเทศ โดยประกอบด้วยบริษัท เอ็นซีแอล อินเตอร์เนชั่นแนล โลจิสติกส์ จำกัด (มหาชน) (“บริษัทฯ”) (เดิมชื่อ “บริษัท รีจินอล เฟิสท์ จูบิลี่ จำกัด”), บริษัท วี พี อินเตอร์เนชั่นแนล โลจิสติกส์(ประเทศไทย) จำกัด (“VP”) และบริษัท ยูนิทรานส์ โกลบอล จำกัด (“UNI”) ปัจจุบันได้หยุดประกอบธุรกิจแล้ว

บริษัทฯ เริ่มต้นให้บริการจัดการขนส่งสินค้าระหว่างประเทศในปี 2537 ซึ่งดำเนินการภายใต้บริษัท วี พี อินเตอร์เนชั่นแนล โลจิสติกส์(ประเทศไทย) จำกัด (“VP”) โดยเริ่มจากการเป็น ผู้ให้บริการขนส่งระหว่างประเทศแบบไม่เต็มตู้คอนเทนเนอร์ (LCL) ในเส้นทางประเทศไทย-ทวีปสหรัฐอเมริกา และขยายสู่เส้นทางในทวีปเอเชียและยุโรปในปี 2539 และปี 2543 ตามลำดับ

เพื่อเป็นการปรับโครงสร้างการบริหารภายในกลุ่มบริษัทและขจัดความขัดแย้งทางผลประโยชน์ที่อาจจะเกิดขึ้นในอนาคต ในปี 2552 VP จึงได้เริ่มหยุดการประกอบธุรกิจ และในปี 2554 พนักงานซึ่งเป็นผู้ก่อตั้ง UNI ได้ขายหุ้น UNI ให้แก่คุณกิตติ พัทธาวรสกุล ซึ่งเป็นผู้ถือหุ้นใหญ่ของบริษัทฯ ซึ่งต่อมากคุณกิตติ พัทธาวรสกุล ได้มีการขายหุ้น UNI ให้แก่บุคคลภายนอกทั้งหมด แต่ UNI ยังคงใช้สถานที่ประกอบกิจการในอาคารเดียวกันกับบริษัทฯ และยังคงพึ่งพาบริษัทฯ ในด้านเอกสารต่าง ๆ รวมถึงการบริหารจัดการด้านบัญชีและการเงิน อย่างไรก็ตามในปัจจุบัน VP และ UNI ได้หยุดการประกอบธุรกิจแล้ว โดยแจ้งหยุดการประกอบธุรกิจกับกรมสรรพากรตั้งแต่วันที่ ๑ มกราคม ๒๕๕๕ และอยู่ระหว่างการรอชำระบัญชี ดังนั้น บริษัทฯ ที่ยังคงประกอบธุรกิจอยู่ในปัจจุบันจึงมีเพียงบริษัท เอ็นซีแอล อินเตอร์เนชั่นแนล โลจิสติกส์ จำกัด เพียงแห่งเดียว

นับตั้งแต่เริ่มประกอบธุรกิจ บริษัทฯ มีการเติบโตอย่างต่อเนื่องและสามารถให้บริการจัดการขนส่งระหว่างประเทศได้ทั้งแบบไม่เต็มตู้คอนเทนเนอร์ (LCL) และแบบเต็มตู้คอนเทนเนอร์ (FCL) รวมทั้งให้บริการด้านพิธีการศุลกากรและเป็นตัวแทนในการออกสินค้าให้แก่ลูกค้า นอกจากนี้การเติบโตอย่างต่อเนื่องในธุรกิจรับจัดการขนส่งระหว่างประเทศแล้ว ในช่วงปี 2554 บริษัทฯ ยังได้มีการลงทุนในธุรกิจขนส่งในประเทศด้วยรถบรรทุกหjulลากและหางลากเพื่อสร้างความต่อเนื่องในการให้บริการแก่ลูกค้าโดยเริ่มต้นที่เส้นทางในภาคใต้ และขยายไปในเส้นทางภาคตะวันออกเฉียงเหนือ และกรุงเทพมหานคร

ต่อมาได้มีการจดทะเบียนแปรสภาพเป็นบริษัท(มหาชน) และเข้าจดทะเบียนในตลาดหลักทรัพย์ เอ็ม เอ ไอ (MAI) เมื่อวันที่ 11 พฤศจิกายน 2557 ปัจจุบันบริษัทได้ดำเนินกิจการด้วยความมั่นคงมากกว่า 20 ปี โดยมีทุนจดทะเบียน 157.5 ล้านบาท แบ่งเป็นหุ้นสามัญ 630 ล้านหุ้น โดยเป็นทุนจดทะเบียนที่ชำระแล้ว 105 ล้านบาท จำนวนหุ้นจดทะเบียน หุ้นสามัญ 420 ล้านหุ้น มูลค่าที่ตราไว้หุ้นละ 0.25 บาท

ณ วันที่ 31 ธันวาคม 2560 บริษัทฯ มีบริษัทย่อยและบริษัทร่วม (“กลุ่มบริษัท”) จำนวน 6 บริษัท ประกอบธุรกิจให้บริการด้านจัดการขนส่งแก่ลูกค้าทั้งทางบก, ทางทะเล และทางอากาศ ซึ่งครอบคลุมทั้งการจัดส่งสินค้าแบบ

เต็มตู้คอนเทนเนอร์ (FCL) และไม่เต็มตู้คอนเทนเนอร์ (LCL), การขนส่งสินค้าแบบจากประตูสู่ประตู (Door to Door), การดำเนินการด้านพิธีการศุลกากร (Custom's Broker), การให้บริการจัดหาตู้ขนส่งสินค้า (SOC), ให้บริการเช่าตู้คอนเทนเนอร์ และการขนส่งสินค้าในประเทศด้วยรถบรรทุกทุกหัวลาก, ตัวแทนขนส่งทางเรือ และ บริษัทร่วมที่ทำธุรกิจอื่น ๆ 1 บริษัท ประกอบธุรกิจผลิตน้ำตาล้าและจำหน่ายอุปกรณ์ที่เกี่ยวข้อง รวมบริษัทฯ บริษัทย่อย และ บริษัทร่วมทั้งสิ้น 7 บริษัท ดังรายละเอียดดังต่อไปนี้

1. บริษัท เอ็นซีแอล อินเตอร์เนชั่นแนล โลจิสติกส์ จำกัด (มหาชน) (“บริษัทฯ”)
2. NCL INTER LOGISTICS (S) PTE. LTD. (“บริษัทย่อย”) : บริษัทฯ ถือหุ้นในสัดส่วนร้อยละ 100
3. บริษัท เลเจนด์ ชิปปิ้ง (ไทยแลนด์) จำกัด (“บริษัทย่อย”) : บริษัทฯ ถือหุ้นในสัดส่วนร้อยละ 60
4. LEGACY ASIA CAPITAL PTE. LTD. (“บริษัทย่อย”) : บริษัทฯ ถือหุ้นในสัดส่วนร้อยละ 70
5. บริษัท เอสเอสเค อินเตอร์ โลจิสติกส์ จำกัด (“บริษัทย่อย”) : บริษัทฯ ถือหุ้นในสัดส่วนร้อยละ 75.35
6. บริษัท เกรซ วอเตอร์ เมด จำกัด (“บริษัทร่วม”) : บริษัทฯ ถือหุ้นในสัดส่วนร้อยละ 44.44
7. บริษัท ซิม (ไทยแลนด์) จำกัด (“บริษัทร่วม”) : บริษัทฯ ถือหุ้นในสัดส่วนร้อยละ 51

### 1.1 วิสัยทัศน์ พันธกิจ เป้าหมาย และกลยุทธ์การดำเนินงาน

คณะกรรมการบริษัทได้มีการกำหนดวิสัยทัศน์ พันธกิจ เป้าหมาย และกลยุทธ์การดำเนินงานของบริษัท รวมถึงมีการพิจารณาบทวนการกำหนดดังกล่าวเป็นประจำทุกปี เพื่อให้มีความคลอบคลุม ชัดเจน บ่งบอกถึงทิศทางเป้าหมาย และ สะท้อนถึงตัวตนของบริษัท รวมถึงทันต่อการเปลี่ยนแปลงทางธุรกิจที่เคลื่อนไปข้างหน้าอย่างรวดเร็วอย่างมีประสิทธิภาพและประสิทธิผล เพื่อประโยชน์สูงสุดของบริษัท และผู้ถือหุ้นโดยรวม

#### วิสัยทัศน์

บริษัทฯ กำหนดวิสัยทัศน์ในการเป็นผู้นำในด้านการให้บริการด้านโลจิสติกส์แบบครบวงจร โดยจะเป็นทางเลือกแรกและทางเลือกที่ดีที่สุดให้แก่ลูกค้าและคู่ค้าของบริษัท

#### พันธกิจ

พันธกิจของบริษัทฯ ได้แก่ การประกอบธุรกิจให้บริการด้านโลจิสติกส์แบบครบวงจรด้วยบุคลากรที่มีความรู้ ความชำนาญและให้บริการแก่ลูกค้าด้วยความจริงใจ พร้อมทั้งสร้างเครือข่ายพันธมิตรทางการค้าที่มีประสิทธิภาพทั่วโลก

#### เป้าหมายในการดำเนินงานธุรกิจ

เป้าหมายในการดำเนินธุรกิจ คือการเป็นมืออาชีพในการช่วยลดต้นทุนด้านโลจิสติกส์ เพื่อเพิ่มประสิทธิภาพ และสร้างความพึงพอใจให้แก่ลูกค้าให้มากที่สุด

#### กลยุทธ์การดำเนินงาน

บริษัทฯ ได้จัดเตรียมบุคลากรที่มีความรู้ความสามารถไว้คอยให้บริการแก่ลูกค้า โดยสามารถนำเสนอบริการได้อย่างครอบคลุมตั้งแต่การให้คำปรึกษาในการวางแผนและจัดหาวิธีขนส่งที่เหมาะสมที่สุด และการจัดการ

ให้ลูกค้าสามารถขนส่งได้ตรงตามกำหนดเวลาภายใต้ต้นทุนที่ต่ำที่สุด รวมถึงมีการประสานงานกับพันธมิตรในต่างประเทศเพื่อให้สามารถกระจายสินค้าไปยังจุดหมายปลายทางในประเทศต่าง ๆ ได้ทั่วโลก

## 1.2 การเปลี่ยนแปลงและพัฒนาการที่สำคัญ

- ปี 2557**
- มกราคม - บริษัทฯ เริ่มให้บริการจัดหาและบริหารจัดการคลังสินค้าให้แก่ลูกค้า โดยปัจจุบันมีคลังสินค้าที่ให้บริการ 1 แห่งที่เขตปลอดอากรวินโดสท์ ถนนบางนา-ตราด (ปัจจุบันไม่ได้มีการให้บริการแล้ว)
  - สิงหาคม - ตั้งสำนักงานสาขาที่ อำเภอหาดใหญ่ จังหวัดสงขลา
  - พฤศจิกายน - บริษัทฯ เข้าจดทะเบียนในตลาดหลักทรัพย์ เอ็ม เอ ไอ (MAI) เมื่อวันที่ 11 พฤศจิกายน 2557 โดยมีทุนจดทะเบียน 140 ล้านบาท เป็นทุนจดทะเบียนที่ชำระแล้ว 105 ล้านบาท ประกอบด้วยหุ้นสามัญ 420 ล้านหุ้น มูลค่าที่ตราไว้หุ้นละ 0.25 บาท
  - พฤศจิกายน - ก่อตั้ง NCL INTER LOGISTICS (S) PTE. LTD ซึ่งเป็นบริษัทย่อย ของบริษัทฯ ตั้งอยู่ในประเทศ สิงคโปร์ เพื่อประกอบธุรกิจให้บริการจัดการระบบโลจิสติกส์ โดยมีทุนจดทะเบียน 500,000 เหรียญดอลลาร์สิงคโปร์ ทั้งนี้บริษัทฯ ถือหุ้นในสัดส่วน 100% ของทุนจดทะเบียนและชำระแล้ว
  - ธันวาคม - บริษัทฯ เข้าซื้อหุ้นของบริษัท ทวานส์ออฟชอร์ โลจิสติกส์ จำกัด ซึ่งคิดเป็นสัดส่วน 22.22% ของจำนวนหุ้นจดทะเบียนชำระแล้ว 1,000,000 เหรียญดอลลาร์สิงคโปร์ ในราคารวมประมาณ 33,080,000 บาท ซึ่งเป็นบริษัทจดทะเบียนในประเทศไทย โดยประกอบธุรกิจให้บริการจัดการระบบโลจิสติกส์ ทั้งนี้เป็นการลงทุนเพื่อขยายธุรกิจการขนส่งด้านระบบโลจิสติกส์ในกลุ่มธุรกิจที่เกี่ยวข้องกับท่อชุดเจาะน้ำมันดิบ และรองรับการขยายตลาดสู่กลุ่มประเทศอาเซียนและได้ขายหุ้นของบริษัทฯ ดังกล่าวแล้วในช่วงต้นปี 2559 เนื่องจากธุรกิจที่เกี่ยวข้องกับน้ำมันประสบปัญหาขาดทุน
- ปี 2558**
- กุมภาพันธ์ - บริษัทฯ ขยายธุรกิจขนส่งในประเทศโดยการซื้อหัวลากเพิ่มจำนวน 15 หัว รวมบริษัทฯ มีจำนวนหัวลากทั้งหมด 65 หัวลาก และ 98 หางลาก
  - มีนาคม - บริษัทฯ เริ่มให้บริการจัดส่งสินค้าทางเรือแบบตู้คอนเทนเนอร์ครบวงจรจากท่าเรือระนองประเทศไทยไปยังท่าเรือย่างกุ้งประเทศเมียนมาร์
  - กรกฎาคม - บริษัทฯ หยุดให้บริการจัดส่งสินค้าทางเรือจากท่าเรือระนองประเทศไทยไปยังท่าเรือย่างกุ้งประเทศเมียนมาร์ ซึ่งไม่มีผลกระทบอย่างมีนัยยะสำคัญต่อการประกอบธุรกิจหลักของบริษัทฯ

- พฤศจิกายน - คณะกรรมการบริษัท ได้มีมติเห็นชอบอนุมัติให้ขายเงินลงทุนในบริษัทร่วม ทั้งจำนวน ของบริษัท ทรานส์ออฟพอร์ โลจิสติกส์ จำกัด ในประเทศสิงคโปร์ ที่บริษัทฯ ถืออยู่ในสัดส่วน 22.22% ของจำนวนทุนจดทะเบียนชำระแล้ว ทั้งหมดจำนวน 1,000,000 เหรียญดอลลาร์สิงคโปร์ ให้แก่ Mr.Alvin Lim Sien Yong ซึ่งเป็นผู้ถือหุ้นเดิม เนื่องจากบริษัทร่วมมีผลขาดทุนจากการดำเนินงาน ในงวด 9 เดือน จนทำให้ส่วนของผู้ถือหุ้นติดลบ โดยจำหน่ายไปในราคารวม 10,000 เหรียญดอลลาร์สหรัฐ ซึ่งมีผลขาดทุนจากการขายเงินลงทุนจำนวน 990,000 เหรียญดอลลาร์สหรัฐ หรือประมาณ 32.59 ล้านบาท
- ธันวาคม - บริษัทฯ ได้ออกและจัดสรรใบสำคัญแสดงสิทธิที่จะซื้อหุ้นสามัญของบริษัทรุ่นที่ 1 (NCL-W1) โดยจัดสรรให้แก่ผู้ถือหุ้นเดิมของบริษัทฯ ตามสัดส่วนการถือหุ้น (Right Offering) ในอัตรา 3 หุ้นเดิมต่อ 1 ใบสำคัญแสดงสิทธิ โดยไม่คิดมูลค่า อัตราการใช้สิทธิหุ้นละ 4.00 บาท
- เพิ่มทุนจดทะเบียนของบริษัทฯ เป็น 140 ล้านบาท มูลค่าที่ตราไว้หุ้นละ 0.25 บาท เพื่อรองรับการเสนอขายหุ้นแก่ผู้ถือหุ้นเดิมและรองรับการใช้สิทธิตาม ใบสำคัญแสดงสิทธิ NCL-W1
- ปี 2559 มกราคม - บริษัทฯ ได้ร่วมลงทุนในบริษัท เอส เอส เค อินเตอร์ โลจิสติกส์ จำกัด (“บริษัท ร่วม” หรือ “SSK”) ซึ่งเป็นบริษัทร่วม ของบริษัทฯ เมื่อวันที่ 27 มกราคม 2559 ด้วยทุนจดทะเบียน 1 ล้านบาท เพื่อให้บริการขนส่งสินค้าในประเทศด้วย รถบรรทุกหัวลาก และเมื่อวันที่ 13 พฤษภาคม 2559 ที่ประชุมคณะกรรมการ บริษัทฯ ได้มีมติอนุมัติให้ขายทรัพย์สิน หัวลาก จำนวน 65 หัว และหางพวง จำนวน 98 หาง ให้แก่ SSK ตามสัญญาโอนทรัพย์สินเพื่อการลงทุนคิดเป็น ประมาณ 120.94 ล้านบาท
- และในเดือนมิถุนายน ได้มีการเพิ่มทุนจดทะเบียนใน SSK จำนวน 289 ล้านบาท จากเดิมที่มีทุนจดทะเบียนชำระแล้ว 1 ล้านบาท รวมเป็น 290 ล้านบาท
- มีนาคม - บริษัทฯ ได้ร่วมลงทุนกับ LEGEND SHIPPING PTE. LTD. (ประเทศสิงคโปร์) เพื่อจัดตั้ง บริษัท เลเจนด์ ชิปปิง (ไทยแลนด์) จำกัด (“บริษัทย่อย”) ซึ่งเป็น บริษัทย่อย ของบริษัทฯ เมื่อวันที่ 11 มีนาคม 2559 ด้วยทุนจดทะเบียน 10 ล้านบาท เพื่อให้บริการจัดหาตู้ขนส่งสินค้า (SOC) และให้บริการขนส่งสินค้า ระหว่างประเทศ โดยการขนส่งสินค้าทางทะเลโดยเป็นเจ้าของตู้คอนเทนเนอร์ เอง และเป็นตัวแทนแต่งตั้งจากต่างประเทศในการนำเข้าและส่งออกสินค้าไปยังต่างประเทศ
- มิถุนายน - บริษัทฯ ได้ร่วมลงทุนกับ LEGEND SHIPPING PTE. LTD. (ประเทศสิงคโปร์) เพื่อจัดตั้ง LEGACY ASIA CAPITAL PTE. LTD. (“บริษัทย่อย”) ซึ่งเป็นบริษัท ย่อย ของบริษัทฯ ตั้งอยู่ที่ประเทศสิงคโปร์ เมื่อวันที่ 1 มิถุนายน 2559 ด้วยทุน

จดทะเบียน 200,000 เหรียญดอลลาร์สิงคโปร์ เพื่อทำธุรกิจให้เข้าผู้คอนเทนเนอร์ เพื่อขยายฐานธุรกิจไปยังต่างประเทศและครบวงจรมากขึ้นรวมทั้งเป็นการกระจายความเสี่ยงในธุรกิจให้มีความหลากหลายมากขึ้น

- กันยายน - บริษัทฯ ได้ร่วมลงทุนกับบริษัท เกรซ วอเตอร์ เมด จำกัด (“บริษัทร่วมอื่น ๆ” หรือ “GWM”) โดยการเข้าซื้อหุ้นสามัญ เป็นเงิน 8 ล้านบาท เมื่อวันที่ 23 กันยายน 2559 สัดส่วนการถือหุ้น 44.44% ซึ่งประกอบธุรกิจ ผลิตน้ำยาล้างไต และจำหน่ายอุปกรณ์ที่เกี่ยวข้อง โดยการลงทุนครั้งนี้ บริษัทฯ ตั้งใจเห็นว่าจะสามารถสร้างมูลค่าเพิ่มให้แก่บริษัทฯ ได้ในอนาคต อีกทั้งเป็นการกระจายความเสี่ยง ส่งเสริมให้บริษัทฯ มีผลตอบแทนที่เติบโต มั่นคง และต่อเนื่องในอนาคต
- ปี 2560 พฤษภาคม - บริษัทฯ ได้เข้าเพิ่มทุนในบริษัทย่อย NCL Inter Logistics (S) Pte. Ltd. จำนวน 300,000 หุ้น มูลค่าหุ้นที่ตราไว้หุ้นละ 1 SGD มูลค่ารวม 300,000 SGD โดยเพิ่มขึ้นจาก 700,000 หุ้น มูลค่า 700,000 SGD เป็น 1,000,000 หุ้น มูลค่า 1,000,000 SGD โดยบริษัทฯ ถือหุ้นในสัดส่วนร้อยละ 100
- พฤษภาคม - บริษัทฯ ได้เข้าเพิ่มทุนในบริษัทร่วม บริษัท เกรซ วอเตอร์ เมด จำกัด จำนวน 17,780 หุ้น มูลค่าหุ้นที่ตราไว้หุ้นละ 1,000 บาท มูลค่ารวม 17.78 ล้านบาท และมีผู้ถือหุ้นรายอื่น ๆ ได้เข้าร่วมเพิ่มทุนด้วย โดยเพิ่มขึ้นจาก 18,000 หุ้น มูลค่า 18 ล้านบาท เป็น 40,000 หุ้น มูลค่า 40 ล้านบาท โดยบริษัทถือหุ้นในสัดส่วนร้อยละ 44.44
- มิถุนายน - บริษัทฯ ได้ออกและเสนอขายใบสำคัญแสดงสิทธิที่จะซื้อหุ้นสามัญที่ออกใหม่ของบริษัท รุ่นที่ 2 (NCL-W2) เพื่อจัดสรรให้แก่ผู้ถือหุ้นเดิมของบริษัทฯ ตามสัดส่วนการถือหุ้น (Right Offering) โดยไม่คิดมูลค่า ในอัตราส่วน 6.6 หุ้นเดิม ต่อ 1 ใบสำคัญแสดงสิทธิ รวมจำนวนไม่เกิน 63,650,000 หน่วย
- ได้เพิ่มทุนจดทะเบียนของบริษัทฯ จาก 140 ล้านบาท เป็น 157.5 ล้านบาท โดยออกหุ้นสามัญเพิ่มทุนใหม่จำนวน 70,000,000 หุ้น มูลค่าหุ้นที่ตราไว้ หุ้นละ 0.25 บาท รวมเป็น 17,500,000 บาท และจัดสรรหุ้นเพิ่มทุนดังกล่าวเป็น 2 ส่วน
1. รองรับการเปลี่ยนสภาพตามใบสำคัญแสดงสิทธิของบริษัท รุ่นที่ 2 (NCL-W2) จำนวน 63,650,000 หุ้น
  2. รองรับการปรับสิทธิของใบสำคัญแสดงสิทธิของบริษัท รุ่นที่ 1 (NCL-W1) ตามเงื่อนไขการปรับสิทธิ จำนวน 5,350,000 หุ้น โดยมีอัตราการใช้สิทธิใหม่คือ ใบสำคัญแสดงสิทธิจาก 1 หน่วย ใช้สิทธิซื้อหุ้นสามัญได้ 1 หุ้น เป็น ใบสำคัญแสดงสิทธิ 1 หน่วย ใช้สิทธิซื้อหุ้นสามัญได้ 1.04 หุ้น และ

ปรับราคาการใช้สิทธิจาก 4 บาท ต่อหุ้นสามัญ เป็น ราคา 3.848 บาท ต่อ  
หุ้นสามัญ

สิงหาคม - บริษัทฯ ได้อนุมัติโครงการรับขนส่งกระจายสินค้าไปให้กับที่ต่าง ๆ เพื่อเป็นการขยายขอบเขตการให้บริการแก่กลุ่มลูกค้าที่ต้องการเคลื่อนย้ายสินค้าในประเทศทางถนนด้วยรถปิคอัพ โดยอาศัยความชำนาญด้านการบริการจัดระบบการขนส่งสินค้าของบริษัทฯ และสามารถสนับสนุนการขยายธุรกิจทางด้านการขนส่งสินค้าของบริษัทฯ ให้เติบโตได้ในอนาคต อีกทั้งเป็นโอกาสเพิ่มรายได้ให้กับบริษัทอีกด้วย

สิงหาคม - บริษัท เอส เอส เค อินเตอร์ โลจิสติกส์ จำกัด (“SSK”) บริษัทร่วม ได้ลดทุนจดทะเบียนจากเดิม 290 ล้านบาท เป็น 168.74 ล้านบาท โดยการลดจำนวนหุ้นจำนวน 12,125,720 หุ้น มูลค่าหุ้นละ 10 บาท รวมเป็นเงิน 121,257,200 บาท ซึ่งไม่ส่งผลกระทบต่อภาระดำเนินงานของ SSK โดยเป็นการลดทุนของคุณวาศนา เสือกลืนศักดิ์ ทั้งจำนวน ซึ่งส่งผลให้สัญญาร่วมทุนสิ้นสุดลง และเป็นผลให้บริษัทถือหุ้นในสัดส่วนที่เพิ่มขึ้นจากร้อยละ 43.84 เป็น 75.35 ของทุนจดทะเบียนใหม่ \*

\* รายละเอียดเพิ่มเติม : ข่าวแจ้งตลาดหลักทรัพย์ “ที่ NCL-M 23/60 วันที่ 16 สิงหาคม 2560 เรื่องแจ้งรายการได้มาซึ่งทรัพย์สินของบริษัท เอ็น ซี แอล อินเตอร์เนชั่นแนล จำกัด (มหาชน) และที่มาของการคืนทุนเฉพาะคุณวาศนา เสือกลืนศักดิ์ (เพิ่มเติมครั้งที่ 2)”

กันยายน - บริษัทฯ ได้ร่วมลงทุนกับ Zim Integrated Shipping Service Limited (“บริษัทร่วม” หรือ “ZIM”) ซึ่งเป็นสายเดินเรือประเทศอิสราเอล เพื่อจัดตั้ง บริษัท ซิม (ไทยแลนด์) จำกัด เพื่อดำเนินธุรกิจเป็นตัวแทนขนส่งสินค้าทางทะเลโดยผู้คอนเทนเนอร์ให้ ZIM และเพื่อขยายฐานธุรกิจไปยังต่างประเทศและเพิ่มแหล่งรายได้ให้กับบริษัทฯ เมื่อวันที่ 20 กันยายน 2560 โดยทุนจดทะเบียน 10 ล้านบาท บริษัทฯ ถือหุ้นในสัดส่วน 51%

### 1.3 โครงสร้างการถือหุ้นของบริษัท

ณ วันที่ 31 ธันวาคม 2560 กลุ่มบริษัทมีโครงสร้างการถือหุ้นดังนี้

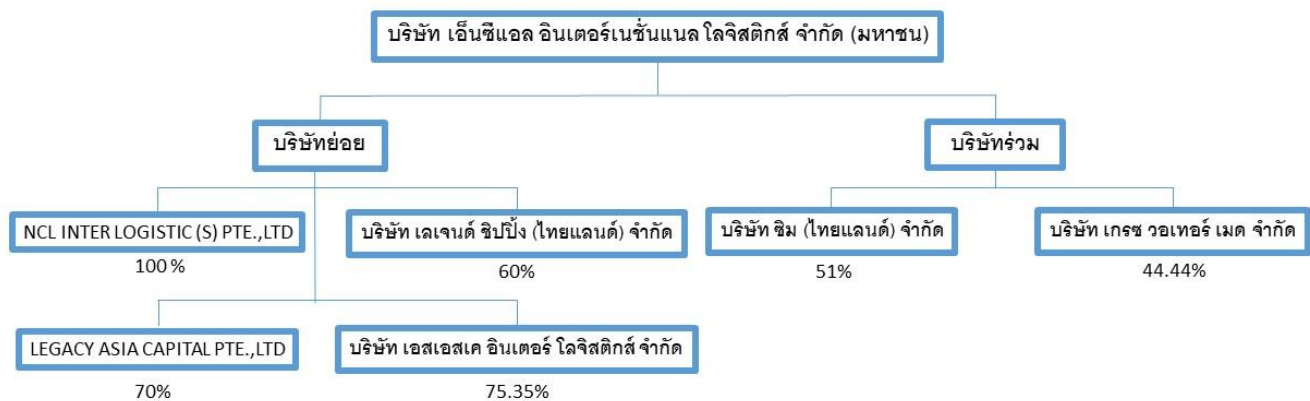

ปัจจุบัน บริษัทฯ มีบริษัทย่อยและบริษัทร่วม (“กลุ่มบริษัท”) จำนวน 6 บริษัท ประกอบธุรกิจให้บริการด้านจัดการขนส่งแก่ลูกค้าทั้งทางบก, ทางทะเล และทางอากาศ ซึ่งครอบคลุมทั้งการจัดส่งสินค้าแบบเต็มตู้คอนเทนเนอร์ (FCL) และไม่เต็มตู้คอนเทนเนอร์ (LCL), การขนส่งสินค้าแบบจากประตูสู่ประตู (Door to Door), การดำเนินการด้านพิธีการศุลกากร (Custom’s Broker), การให้บริการจัดหาตู้ขนส่งสินค้า (SOC), ให้บริการเช่าตู้คอนเทนเนอร์ และการขนส่งสินค้าในประเทศด้วยรถบรรทุกหัวลาก, ตัวแทนขนส่งทางเรือ และ บริษัทร่วมอื่น ๆ 1 บริษัท ประกอบธุรกิจผลิตน้ำตาล่างไตและจำหน่ายอุปกรณ์ที่เกี่ยวข้อง รวม บริษัทฯ บริษัทย่อย และ บริษัทร่วม ทั้งสิ้น 7 บริษัท ดังรายละเอียดดังต่อไปนี้

- บริษัท เอ็นซีแอล อินเตอร์เนชั่นแนล โลจิสติกส์ จำกัด (มหาชน) (“บริษัท” หรือ “NCL”)**  
 บริษัท เอ็นซีแอล อินเตอร์เนชั่นแนล โลจิสติกส์ จำกัด(มหาชน) (“บริษัท”หรือ “NCL”) เป็นผู้ให้บริการจัดการระบบโลจิสติกส์ ครบวงจร (Logistics Solution Provider) จดทะเบียนในตลาดหลักทรัพย์เอ็มเอไอ (MAI) เมื่อวันที่ 11 พฤศจิกายน 2557 ปัจจุบันบริษัทได้ดำเนินกิจการด้วยความมั่นคงมากกว่า 20 ปี โดยมีทุนจดทะเบียน 157.5 ล้านบาท แบ่งเป็นหุ้นสามัญ 630 ล้านหุ้น โดยเป็นทุนจดทะเบียนที่ชำระแล้ว 105 ล้านบาท จำนวนหุ้นจดทะเบียน หุ้นสามัญ 420 ล้านหุ้น มูลค่าที่ตราไว้หุ้นละ 0.25 บาท
- NCL INTER LOGISTICS (S) PTE. LTD.**  
 NCL INTER LOGISTICS (S) PTE. LTD. (“บริษัทย่อย”) โดยจัดตั้งขึ้นเมื่อวันที่ 25 พฤศจิกายน 2557 ด้วยทุนจดทะเบียน 5 แสนเหรียญดอลลาร์สิงคโปร์ และเมื่อเดือนพฤษภาคม ปี 2560 ได้ดำเนินการเพิ่มทุนจดทะเบียนเป็น 1 ล้านเหรียญดอลลาร์สิงคโปร์ เพื่อให้บริการจัดการระบบโลจิสติกส์ (Logistics Provider) ปัจจุบันบริษัทฯ ถือหุ้นในสัดส่วน ร้อยละ 100
- บริษัท เลเจนด์ ชิปปิ้ง (ไทยแลนด์) จำกัด**  
 บริษัท เลเจนด์ ชิปปิ้ง (ไทยแลนด์) จำกัด (“บริษัทย่อย”) โดยบริษัทฯ ได้ร่วมลงทุนกับ LEGEND SHIPPING PTE. LTD. (ประเทศสิงคโปร์) โดยจัดตั้งขึ้นเมื่อวันที่ 11 มีนาคม 2559 ด้วยทุนจดทะเบียน

1 ล้านบาท และเมื่อเดือนพฤษภาคม ปี 2559 ได้ดำเนินการเพิ่มทุนเป็น 10 ล้านบาท เพื่อให้บริการขนส่งสินค้าระหว่างประเทศ โดยการขนส่งสินค้าทางทะเล โดยเป็นเจ้าของตู้คอนเทนเนอร์เอง และเป็นตัวแทนแต่งตั้งจากต่างประเทศ ในการนำเข้าและส่งออกสินค้าไปยังต่างประเทศ ปัจจุบันบริษัทฯ ถือหุ้นในสัดส่วนร้อยละ 60

#### 4. LEGACY ASIA CAPITAL PTE. LTD.

LEGACY ASIA CAPITAL PTE. LTD. (“บริษัทย่อย”) โดยบริษัทฯ ได้ร่วมลงทุนกับ LEGEND SHIPPING PTE. LTD. (ประเทศสิงคโปร์) เพื่อจัดตั้ง LEGACY ASIA CAPITAL PTE. LTD. ที่ประเทศสิงคโปร์ เมื่อวันที่ 1 กรกฎาคม 2559 ด้วยทุนจดทะเบียน 200,000 เหรียญดอลลาร์สิงคโปร์ เพื่อทำธุรกิจให้เข้าซื้อตู้คอนเทนเนอร์ (Container Leasing) เพื่อขยายฐานธุรกิจไปยังต่างประเทศและครบวงจรมากขึ้นรวมทั้งเป็นการกระจายความเสี่ยงในธุรกิจให้มีความหลากหลายมากขึ้น โดยมีกองทุนที่จัดตั้งขึ้นในประเทศสิงคโปร์ (Buss Capital Fund Singapore) เสนอให้การสนับสนุนเงินทุนประมาณ 5,000,000 เหรียญดอลลาร์สหรัฐ ปัจจุบันบริษัทฯ ถือหุ้นในสัดส่วนร้อยละ 70

#### 5. บริษัท เอสเอสเค อินเตอร์ โลจิสติกส์ จำกัด

บริษัท เอสเอสเค อินเตอร์ โลจิสติกส์ จำกัด (“บริษัทย่อย” หรือ “SSK”) จัดตั้งขึ้นเมื่อวันที่ 27 มกราคม 2559 เริ่มต้นด้วยทุนจดทะเบียน 1 ล้านบาท ในเดือนมิถุนายน 2559 ได้ดำเนินการเพิ่มทุนจดทะเบียนเป็น 290 ล้านบาท และเมื่อวันที่ 15 สิงหาคม 2560 ได้ปรับโครงสร้างผู้ถือหุ้น โดย ณ ปัจจุบันทุนจดทะเบียนจำนวน 168,742,800 บาท เพื่อประกอบธุรกิจให้บริการขนส่งสินค้าในประเทศ ปัจจุบันบริษัทฯ ถือหุ้นในสัดส่วนร้อยละ 75.35

#### 6. บริษัท เกรช วอเตอร์ เมต จำกัด

บริษัท เกรช วอเตอร์ เมต จำกัด (“บริษัทร่วม” หรือ “GWM”) จัดตั้งขึ้นเมื่อวันที่ 8 สิงหาคม 2559 ด้วยทุนจดทะเบียน 5 ล้านบาท จากนั้นเมื่อวันที่ 23 กันยายน 2559 บริษัทฯ ได้ร่วมลงทุน โดยการเข้าซื้อหุ้นสามัญ เป็นเงิน 8 ล้านบาท และเมื่อวันที่ 27 กรกฎาคม 2560 ได้เพิ่มทุนจดทะเบียนเป็น 40 ล้านบาท บริษัท เกรช วอเตอร์ เมต จำกัด (“บริษัทร่วม” หรือ “GWM”) ประกอบธุรกิจ ผลิตน้ำยาล้างไตและจำหน่ายอุปกรณ์ที่เกี่ยวข้อง โดยการลงทุนครั้งนี้ บริษัทฯ เล็งเห็นว่าจะสามารถสร้างมูลค่าเพิ่มให้แก่บริษัทฯ ได้ในอนาคต อีกทั้งเป็นการกระจายความเสี่ยง ส่งเสริมให้บริษัทฯ มีผลตอบแทนที่เติบโตมั่นคง และต่อเนื่องในอนาคต ปัจจุบันบริษัทฯ ถือหุ้นในสัดส่วนร้อยละ 44.44

#### 7. บริษัท ซิม (ไทยแลนด์) จำกัด

บริษัท ซิม (ไทยแลนด์) จำกัด (“บริษัทร่วม”) โดยบริษัทฯ ได้ร่วมลงทุนกับ Zim Integrated Shipping Services, Ltd. จัดตั้งขึ้นเมื่อวันที่ 20 กันยายน 2560 ด้วยทุนจดทะเบียน 10 ล้านบาท บริษัท ซิม (ไทยแลนด์) จำกัด (“บริษัทร่วม”) ประกอบธุรกิจโดยเป็นตัวแทนขนส่งสินค้าทางเรือให้ Zim Integrated Shipping Services, Ltd. ปัจจุบันบริษัทฯ ถือหุ้นในสัดส่วนร้อยละ 51

#### 1.4 ความสัมพันธ์กับกลุ่มธุรกิจของผู้ถือหุ้นใหญ่

เพื่อเป็นการป้องกันความขัดแย้งทางผลประโยชน์ที่อาจเกิดขึ้นจากการที่ผู้ถือหุ้นใหญ่ ซึ่งได้แก่ คุณกิตติ พัวถาวรสกุล จะประกอบธุรกิจทับซ้อนกันกับบริษัทฯ ผู้ถือหุ้นใหญ่อ้างอิงได้ทำสัญญาฉบับบริษัทฯ ว่าจะไม่ประกอบธุรกิจประเภทเดียวกันกับบริษัทฯ ซึ่งได้แก่ การประกอบธุรกิจให้บริการจัดการขนส่งระหว่างประเทศและให้บริการขนส่งในประเทศรวมถึงธุรกิจอื่นของบริษัทฯ ในอนาคต รวมทั้งจะไม่กระทำการใด ๆ อันเป็นการแข่งขันกับธุรกิจของบริษัทฯ หรือเข้าเป็นหุ้นส่วนในบริษัทฯ หรือห้างหุ้นส่วนสามัญ หรือเป็นหุ้นส่วนแบบไม่จำกัดความรับผิดในห้างหุ้นส่วนจำกัด หรือเป็นกรรมการหรือรับจ้างหรือเป็นผู้มีอำนาจควบคุมในกิจการใดที่ประกอบกิจการอันมีสภาพอย่างเดียวกัน และเป็นการแข่งขันกับกิจการของบริษัทฯ และบริษัทย่อย(ถ้ามี) ไม่ว่าจะทำเพื่อประโยชน์ตนหรือประโยชน์ผู้อื่น โดยหากผู้ถือหุ้นใหญ่เห็นโอกาสทางธุรกิจดังกล่าวในอนาคต จะพิจารณาให้บริษัทฯ เป็นผู้ประกอบกิจการนั้นๆ ซึ่งสัญญานี้มีผลผูกพันจนกว่าคุณกิตติ พัวถาวรสกุล รวมถึงผู้ที่เกี่ยวข้องตามนิยามของประกาศคณะกรรมการกำกับหลักทรัพย์และตลาดหลักทรัพย์ที่ กจ.17/2551 จะถือหุ้นรวมกันต่ำกว่าร้อยละ 10 ของทุนจดทะเบียนชำระแล้วของบริษัทฯ และไม่มีท่านใดดำรงตำแหน่งเป็นผู้บริหารหรือกรรมการของบริษัทฯ

สรุปสาระสำคัญของสัญญา

ชื่อสัญญา : สัญญาห้ามประกอบธุรกิจแข่งขัน

วันที่ทำสัญญา : 28 สิงหาคม 2557

คู่สัญญาระหว่าง : บริษัท เอ็นซีแอล อินเตอร์เนชั่นแนล โลจิสติกส์ จำกัด (มหาชน) (“บริษัทฯ”)

และ นายกิตติ พัวถาวรสกุล

เงื่อนไข และสาระสำคัญ : ผู้ถือหุ้นใหญ่จะไม่ประกอบธุรกิจประเภทเดียวกันกับบริษัทฯ รวมทั้งจะไม่กระทำการใด ๆ อันเป็นการแข่งขันกับธุรกิจของบริษัทฯ หรือเข้าเป็นหุ้นส่วนในบริษัทฯ หรือห้างหุ้นส่วนสามัญ หรือเป็นหุ้นส่วนแบบไม่จำกัดความรับผิดในห้างหุ้นส่วนจำกัด หรือเป็นกรรมการหรือรับจ้างหรือเป็นผู้มีอำนาจควบคุมในกิจการใดที่ประกอบกิจการอันมีสภาพอย่างเดียวกัน และเป็นการแข่งขันกับกิจการของบริษัทฯ และบริษัทย่อย(ถ้ามี)

: ผู้ถือหุ้นใหญ่รับทราบว่ามีผลผูกพันรวมถึงบุคคลที่เกี่ยวข้องตามประกาศคณะกรรมการกำกับหลักทรัพย์และตลาดหลักทรัพย์ที่ กจ.17/2551

: หากผู้ถือหุ้นใหญ่กระทำผิดหรือไม่ปฏิบัติตามข้อกำหนดใด ๆ ซึ่งทำให้บริษัทฯ ได้รับความเสียหายหรือเสียโอกาสทางธุรกิจ ผู้ถือหุ้นใหญ่จะต้องชำระค่าปรับให้แก่บริษัทฯ ในอัตรา 100,000 บาทต่อวัน หากความเสียหายที่เกิดขึ้นมีมูลค่าสูงกว่า 100,000 บาท ให้บริษัทฯ โดยกรรมการอิสระสามารถเป็นตัวแทนผู้ถือหุ้นรายย่อย ดำเนินการเรียกร้องค่าเสียหายเพิ่มเติมตามกฎหมายได้

: สัญญาที่มีผลบังคับใช้นับจากวันที่ทำสัญญา จนกว่าผู้ถือหุ้นใหญ่รวมถึงผู้ที่เกี่ยวข้องจะถือ  
หุ้นรวมกันต่ำกว่าร้อยละ 10 ของทุนจดทะเบียนชำระแล้วของบริษัทฯ และไม่มีท่านใด  
ดำรงตำแหน่งเป็นผู้บริหารหรือกรรมการบริษัท

## 2. ลักษณะการประกอบธุรกิจ

### 2.1 ลักษณะผลิตภัณฑ์และบริการ

บริษัท เอ็นซีแอล อินเตอร์เนชั่นแนล โลจิสติกส์ จำกัด (มหาชน) บริษัทย่อย และบริษัทร่วม (“กลุ่มบริษัท”) ประกอบธุรกิจให้บริการจัดการระบบโลจิสติกส์ (Logistics Service Provider) ซึ่งได้แก่ การวางแผน การจัดการ รวมถึงการเสนอแนวทางแก้ไขปัญหาให้แก่ลูกค้า เพื่อให้มั่นใจได้ว่ากระบวนการเคลื่อนย้ายสินค้าของลูกค้าจากต้นทางจะไปสู่จุดหมายปลายทางด้วยระยะเวลาที่สั้นที่สุดและด้วยต้นทุนที่ต่ำที่สุด โดยโครงสร้างรายได้ของกลุ่มบริษัทแบ่งตามลักษณะการให้บริการสามารถสรุปตามที่ปรากฏในงบการเงินของกลุ่มบริษัทได้ดังนี้

รายได้	2558		2559		2560	
	ล้านบาท	%	ล้านบาท	%	ล้านบาท	%
รายได้จากการให้บริการ						
1. การจัดการขนส่งระหว่างประเทศ						
1.1. ทางเรือ	952.82	88.14	897.08	88.71	891.75	90.20
1.2. ทางอากาศ	11.65	1.08	14.13	1.40	23.06	2.33
1.3. บริการอื่น ๆ	0.42	0.04	0.07	0.01	0.07	0.01
รวมรายได้จากการจัดการขนส่งระหว่างประเทศ	964.89	89.26	911.28	90.12	914.88	92.54
2. การขนส่งในประเทศ <sup>1)</sup>	109.73	10.15	74.33	7.35	61.17	6.19
รวมรายได้จากการให้บริการ	1,074.62	99.41	985.61	97.47	976.05	98.73
รายได้อื่น <sup>2)</sup>	6.41	0.59	25.62	2.53	12.54	1.27
รายได้รวม	1,081.03	100.00	1,011.23	100	988.59	100

หมายเหตุ 1) รายได้จากการขนส่งในประเทศด้วยรถบรรทุกหัวลาก-หางลากครึ่งปีหลังของปี 2559 ไม่มี เนื่องจากโอนย้ายไปอยู่ภายใต้การดำเนินงานของ บริษัท เอส เอส เค อินเตอร์ โลจิสติกส์ จำกัด (“บริษัทร่วม” หรือ SSK) ตั้งแต่วันที่ 15 สิงหาคม 2560 รายได้จากการขนส่งในประเทศ รวมการดำเนินงานขนส่งโดยรถหัวลาก-หางลาก ของบริษัท เอส เอส เค อินเตอร์ โลจิสติกส์ จำกัด ซึ่งเป็นบริษัทย่อยของบริษัทฯ ตั้งแต่วันที่ดังกล่าว รายได้จากการขนส่งในประเทศตั้งแต่เดือนกันยายน 2560 มีรายได้จากการขนส่งในประเทศด้วยรถขนส่งขนาดเล็ก สำหรับใช้ใน โครงการรับขนส่งกระจายสินค้าภายใต้การดำเนินงานของบริษัท เอ็นซีแอล อินเตอร์เนชั่นแนล โลจิสติกส์ จำกัด (มหาชน)

2) รายได้อื่นได้แก่ กำไร (ขาดทุน) จากอัตราแลกเปลี่ยน, ดอกเบี้ยรับ และรายได้ค่าเช่า เป็นต้น

ลักษณะการให้บริการของกลุ่มบริษัทแบ่งได้เป็น 2 กลุ่มหลัก คือ การให้บริการจัดการขนส่งระหว่างประเทศ และการให้บริการขนส่งในประเทศ โดยแต่ละกลุ่มการให้บริการมีรายละเอียด ดังนี้

- 1) **การให้บริการจัดการขนส่งระหว่างประเทศ** ได้แก่ การเป็นผู้บริหารจัดการให้เกิดการเคลื่อนย้ายสินค้าจากจุดขนถ่ายสินค้าเพื่อส่งออกจากประเทศไทยไปสู่ยังจุดหมายปลายทางในประเทศต่าง ๆ กว่า 180

ประเทศซึ่งครอบคลุมทุกเส้นทางการค้าหลักทั่วโลก และการเป็นผู้บริหารจัดการการเคลื่อนย้ายสินค้าจากประเทศต่าง ๆ มาสู่จุดขนถ่ายสินค้าเข้าประเทศ ซึ่งกลุ่มบริษัทมีการให้บริการจัดการขนส่งทั้งทางทะเลและทางอากาศ โดยกลุ่มบริษัทเป็นผู้ให้บริการจัดการขนส่งประเภทที่ไม่มีเรือหรือเครื่องบินเป็นของตนเอง แต่จะจัดหาระวางเรือหรือเครื่องบินรวมทั้งตู้คอนเทนเนอร์จากผู้ประกอบการขนส่ง อันได้แก่ บริษัทเรือหรือสายการบินเพื่อให้บริการแก่ลูกค้า นอกจากนี้ กลุ่มบริษัทยังได้มีการประสานงานกับพันธมิตรในประเทศต่าง ๆ เพื่อให้สามารถให้บริการเคลื่อนย้ายสินค้าจากท่าเรือหรือสนามบินในต่างประเทศไปยังจุดหมายปลายทางที่อยู่ภายในประเทศต่าง ๆ นั้นได้อีกด้วย ทั้งนี้ รายได้จากบริการดังกล่าวนับเป็นรายได้หลักของกลุ่มบริษัท โดยปี 2559 และ ปี 2560 บริษัทมีรายได้จากการให้บริการจัดการขนส่งสินค้าระหว่างประเทศเท่ากับ 911.28 ล้านบาท และ 914.88 ล้านบาท หรือคิดเป็นสัดส่วนประมาณร้อยละ 90.12 และร้อยละ 92.54 ของรายได้รวมในแต่ละปี ตามลำดับ

การให้บริการจัดการขนส่งระหว่างประเทศของกลุ่มบริษัทสามารถแบ่งตามวิธีการขนส่งได้ดังนี้

1.1) การจัดการขนส่งระหว่างประเทศทางทะเล : ปัจจุบันกลุ่มบริษัทมีการให้บริการจัดการขนส่งทางทะเลครอบคลุมทั้ง 5 ทวีป ได้แก่ ยุโรป, อเมริกา, เอเชีย, ออสเตรเลีย และแอฟริกา ซึ่งครอบคลุมท่าเรือหลักของเขตการค้าสำคัญในกลุ่มประเทศต่าง ๆ ได้อย่างครบถ้วนรวมกว่า 180 แห่ง สำหรับการขนส่งสินค้าทางทะเลสามารถแบ่งได้เป็น 3 ประเภทคือ

- การขนส่งแบบเต็มตู้คอนเทนเนอร์ (Full Container Load: FCL) เหมาะสำหรับลูกค้าที่มีปริมาณสินค้าที่มากพอที่จะเข้าตู้คอนเทนเนอร์ทั้งตู้ เพื่อบรรจุสินค้าของลูกค้าชิ้น ๆ เพียงรายเดียวโดยไม่จำเป็นต้องไปรวมแบ่งใช้ตู้คอนเทนเนอร์กับลูกค้ารายอื่น ๆ โดยบริษัทจะให้บริการจัดหาตู้คอนเทนเนอร์ขนาดต่าง ๆ ที่เหมาะสม, จัดหาสายเรือตามตารางเวลาและข้อกำหนดที่ลูกค้าต้องการ, จัดการด้านเอกสารพิธีการศุลกากร รวมถึงเป็นตัวแทนในการออกสินค้าให้แก่ลูกค้า
- การขนส่งแบบไม่เต็มตู้คอนเทนเนอร์ (Less than Container Load: LCL) เหมาะสำหรับกลุ่มลูกค้าที่มีสินค้าไม่มากพอที่จะเข้าตู้คอนเทนเนอร์เพื่อบรรจุสินค้าของตนเองเพียงรายเดียวได้ โดยกลุ่มบริษัทจะให้บริการรับสินค้าจากลูกค้าแต่ละรายมารวมกันและจัดสรรพื้นที่ในการบรรจุเข้าตู้คอนเทนเนอร์ที่จองไว้ ซึ่งกลุ่มบริษัทจะคำนวณพื้นที่และจัดวางสินค้าให้เหมาะสมกับลักษณะของสินค้าและข้อกำหนดของลูกค้าแต่ละราย เพื่อให้สินค้าของลูกค้าแต่ละรายที่มีความแตกต่างกันสามารถบรรจุลงตู้คอนเทนเนอร์เดียวกันได้อย่างปลอดภัย, ส่งได้ตามกำหนด และอยู่ภายใต้ต้นทุนที่ดีที่สุดสำหรับลูกค้าแต่ละราย ทั้งนี้ เนื่องจากลูกค้าส่วนใหญ่จะเป็นกลุ่มผู้ประกอบการที่อยู่ในธุรกิจให้บริการจัดการขนส่งสินค้าเช่นเดียวกับกลุ่มบริษัท จึงสามารถดำเนินการเรื่องเอกสารพิธีการศุลกากรได้เอง
- การให้บริการจัดหาตู้คอนเทนเนอร์ขนส่งสินค้า (Shipper Owned Container : SOC) โดยทางกลุ่มบริษัทจะให้บริการจัดหาตู้คอนเทนเนอร์เปล่าให้กับลูกค้า เพื่อนำไปใช้ในการบรรจุสินค้าของตนเองโดยไม่ต้องรอตู้คอนเทนเนอร์จากสายเรือ และในบางสายเรือที่ไม่มีตู้คอนเทนเนอร์ไว้บริการลูกค้า กลุ่มบริษัทจะเข้าไปจัดหาตู้คอนเทนเนอร์ให้แทน เพื่อให้ลูกค้าได้ใช้บริการตู้คอนเทนเนอร์ในการบรรจุสินค้า

- การให้บริการให้เข้าตู้คอนเทนเนอร์ขนส่งสินค้า โดยทางกลุ่มบริษัทจะซื้อ และเข้าตู้คอนเทนเนอร์ เพื่อให้ลูกค้าที่เป็นผู้ประกอบการให้บริการจัดการขนส่งเช่นเดียวกับกลุ่มบริษัทเช่าต่อ

1.2) การจัดการขนส่งระหว่างประเทศทางอากาศ : เป็นวิธีการขนส่งระหว่างประเทศที่รวดเร็ว ใช้ระยะเวลาในการเคลื่อนย้ายสินค้าไปสู่จุดหมายปลายทางที่สั้นกว่าการขนส่งทางทะเล แต่มีต้นทุนที่สูงกว่าจึงเหมาะสำหรับการขนส่งสินค้าที่มีอายุในการเก็บรักษาสั้นหรือต้องการรักษาอุณหภูมิ เช่น ผักสดและผลไม้ รวมทั้งสินค้าที่ต้องการความรวดเร็วในการจัดส่งซึ่งมีน้ำหนักและปริมาณไม่มากนัก เช่น เอกสารและสิ่งตีพิมพ์ต่าง ๆ สำหรับการให้บริการแก่ลูกค้าที่ต้องการบริการขนส่งระหว่างประเทศทางอากาศนี้ กลุ่มบริษัทจะให้บริการจัดหาสายการบินตามตารางเวลาและข้อกำหนดที่ลูกค้าต้องการ, จัดการด้านเอกสารพิธีการศุลกากร รวมถึงเป็นตัวแทนในการออกสินค้าให้แก่ลูกค้า ปัจจุบันกลุ่มบริษัทสามารถให้บริการจัดการขนส่งทางอากาศรวมแล้วกว่า 180 ประเทศเช่นเดียวกัน

1.3) บริการอื่นๆ : บริษัทฯ มีการให้บริการด้านพิธีการศุลกากรและเอกสารต่าง ๆ ที่เกี่ยวข้อง ตลอดจนการเป็นตัวแทนในการออกสินค้าให้แก่ลูกค้า ซึ่งการดำเนินการดังกล่าวต้องอาศัยผู้ที่มีความเชี่ยวชาญด้านพิธีการศุลกากรและกฎระเบียบเกี่ยวกับการนำเข้า-ส่งออก เพื่อให้ลูกค้าสามารถปฏิบัติตามข้อกำหนดที่เกี่ยวข้องในแต่ละประเทศได้อย่างถูกต้องและสามารถรับหรือส่งสินค้าไปยังจุดหมายปลายทางได้ตรงตามกำหนดเวลา



ตัวอย่างภาพการขนส่งระหว่างประเทศและการจัดตู้คอนเทนเนอร์

ตัวอย่างหน้าจอระบบ Log Freight

ปัจจุบัน บริษัทฯ มีสำนักงานที่ให้บริการจัดการขนส่งสินค้าระหว่างประเทศ 2 แห่ง ได้แก่ ที่สำนักงานใหญ่ของบริษัทฯ ในกรุงเทพฯ และสำนักงานสาขาที่อำเภอหาดใหญ่ จังหวัดสงขลา ในช่วงปลายปี 2557 บริษัทฯ ได้ลงทุนในบริษัทย่อย NCL INTER LOGISTICS (S) PTE. LTD. ซึ่งตั้งอยู่ในประเทศสิงคโปร์ เพื่อให้บริการจัดการขนส่งสินค้าระหว่างประเทศจากประเทศสิงคโปร์ ไปสู่ยังจุดหมายปลายทางในภูมิภาคต่างๆ โดยมีเป้าหมายหลักคือ ทวีปอเมริกา ทวีปเอเชีย และทวีปยุโรป ในช่วงต้นปี 2559 บริษัทฯ ได้ร่วมลงทุนกับ LEGEND SHIPPING PTE. LTD. ซึ่งตั้งอยู่ในประเทศสิงคโปร์ เพื่อจัดตั้งบริษัทย่อย คือ บริษัท เลเจนท์ ชิปปิ้ง (ไทยแลนด์) จำกัด เพื่อให้บริการจัดการขนส่งสินค้าระหว่างประเทศและให้บริการจัดหาตู้เปล่าให้ลูกค้า และในปลายปี 2559 บริษัทฯ ได้ลงทุนในบริษัทย่อย LEGACY ASIA CAPITAL PTE. LTD. ซึ่งตั้งอยู่ในประเทศสิงคโปร์ เพื่อให้บริการให้เข้าตู้คอนเทนเนอร์ อีกด้วย

2) การให้บริการขนส่งในประเทศ บริษัทฯ เริ่มให้บริการขนส่งสินค้าในประเทศด้วยรถบรรทุกหัวลากและหางลาก ในปี 2554 เพื่อเป็นการขยายขอบเขตการให้บริการแก่ลูกค้าที่ใช้บริการจัดการขนส่งระหว่างประเทศกับบริษัทฯ อยู่แล้ว และยังเป็น การขยายการทำธุรกิจโดยอาศัยความชำนาญในด้านการบริการจัดการระบบขนส่งของบริษัทฯ

เพื่อให้บริการแก่กลุ่มลูกค้าที่ต้องการเคลื่อนย้ายสินค้าในประเทศทางถนนด้วยรถบรรทุกหัวลากและหางลากอีกด้วย ด้วย ณ สิ้นปี 2558 บริษัทฯ มีรถบรรทุกหัวลากจำนวน 65 คัน และมีหางรถสำหรับต่อกับรถบรรทุกหัวลากเพื่อขนสินค้าจำนวน 98 หาง โดยหางลากของบริษัทฯมีทั้งแบบก้างปลาซึ่งออกแบบมาสำหรับใช้วางตู้คอนเทนเนอร์ และแบบพื้นเรียบที่สามารถใช้วางตู้คอนเทนเนอร์หรือวางสินค้าโดยตรงบนหางลาก การให้บริการเคลื่อนย้ายสินค้าในประเทศของบริษัทฯ นี้มีเส้นทางให้บริการจากโรงงานผู้ผลิตสินค้าไปยังจุดขนถ่ายสินค้าเพื่อเตรียมส่งออกจากประเทศ และจากจุดขนถ่ายสินค้าในการนำเข้ามาจากต่างประเทศมาสู่โรงงานหรือจุดหมายปลายทางต่าง ๆ ในประเทศ รวมถึงการเคลื่อนย้ายสินค้าจากต้นทางไปยังจุดหมายปลายทางต่าง ๆ ในประเทศตามที่ลูกค้าต้องการ โดยบริษัทฯมีจุดให้บริการรับขนส่งสินค้าในประเทศ ดังนี้

- **จุดบริการหาดใหญ่ :** ตั้งอยู่ที่อำเภอหาดใหญ่ จังหวัดสงขลา
- **จุดบริการสุราษฎร์ธานี :** ตั้งอยู่ที่อำเภอพุนพิน จังหวัดสุราษฎร์ธานี มีการให้บริการขนส่งทั้งระยะทางใกล้และระยะทางไกล โดยการขนส่งระยะทางใกล้จะใช้เวลาในการขนส่งไม่เกิน 1 วัน ได้แก่ การรับสินค้าจากโรงงานใน จ.สุราษฎร์ธานีเพื่อนำไปส่งยังท่าเทียบเรือหรือสถานีรถไฟในเขตจังหวัดเดียวกัน หรือนำไปส่งที่ท่าเรือในเขตภาคใต้ เช่น ท่าเรือภูเก็ต สำหรับการขนส่งระยะทางไกลจะใช้เวลาในการขนส่งเกินกว่า 1 วัน ได้แก่ การขนส่งสินค้าจากโรงงานใน จ.สุราษฎร์ธานี ไปยังกรุงเทพฯ หรือจังหวัดอื่น ๆ และรับสินค้าจากจังหวัดปลายทางหรือบริเวณใกล้เคียงกลับมาส่งยังจังหวัดในเขตภาคใต้
- **จุดบริการพระราม 2 :** ตั้งอยู่ที่เขตพระราม 2 กรุงเทพมหานคร ปัจจุบันมีการให้บริการขนส่งทั้งแบบระยะทางใกล้ ได้แก่ การนำตู้คอนเทนเนอร์เปล่าไปรับสินค้าที่โรงงานในเขตแหลมฉบัง และนำสินค้าจากโรงงานมาส่งที่ท่าเรือแหลมฉบัง ท่าเรือคลองเตย และแบบระยะทางไกลโดยการนำตู้คอนเทนเนอร์เปล่าไปรับสินค้าในจังหวัดแถบภาคกลางและภาคตะวันออกเฉียงเหนือแล้วนำสินค้ากลับมาส่งที่ท่าเรือแหลมฉบัง และท่าเรือคลองเตย



ตัวอย่างภาพรถบรรทุกหัวลาก-หางลาก

ตัวอย่างหน้าจอ GPS

ในช่วงต้นปี 2559 บริษัทฯ ตัดสินใจแยกธุรกิจขนส่งภายในประเทศ โดยร่วมจัดตั้งกิจการร่วมค้ากับบุคคลภายนอกซึ่งมีศักยภาพสูง และมีความเชี่ยวชาญในธุรกิจขนส่งเป็นอย่างดี เนื่องจากมีประสบการณ์ยาวนาน และสามารถขยายฐานลูกค้ารายใหญ่ ๆ ให้แก่บริษัทฯ ได้ บริษัทฯที่จัดตั้งใหม่ชื่อ บริษัท เอส เอส เค อินเตอร์ โลจิสติกส์ จำกัด (“บริษัทร่วม” หรือ “SSK”) โดยบริษัทฯ ใช้เงินทุนหมุนเวียนของบริษัทฯ และอินเทอร์เน็ตสินคือ รถบรรทุกหัวลากและหางพ่วง ทั้งหมดเป็นเงินลงทุนในกิจการร่วมค้าดังกล่าวเพื่อลดภาระด้านค่าใช้จ่ายทั้งด้านต้นทุน และค่าเสื่อม

ราคาของบริษัทฯ และเพิ่มประสิทธิภาพในการบริหารจัดการต้นทุน ส่งเสริมให้บริษัทฯ ๗ มีผลตอบแทนเติบโต มั่นคง และต่อเนื่องในอนาคต และเพิ่มจุดให้บริการขนส่งเพิ่มอีก 1 แห่งคือ

- **จุดบริการสระบุรี** : ตั้งอยู่ที่อำเภอแก่งคอย จังหวัดสระบุรี ซึ่งสินค้าส่วนใหญ่เป็นวัสดุที่ใช้ในการก่อสร้าง ปัจจุบันมีการให้บริการขนส่งทั้งแบบระยะทางใกล้และระยะทางไกล

\*ปัจจุบันจุดบริการสุราษฎร์ธานี จุดบริการพระราม 2 และ จุดบริการสระบุรี ได้โอนย้ายไปอยู่ภายใต้การดำเนินงานของ บริษัท เอส เอส เค อินเตอร์ โลจิสติกส์ จำกัด แล้ว

การดำเนินกิจการขนส่งภายใต้การร่วมทุน ดำเนินงานมาระยะเวลาหนึ่งปรากฏว่า สภาวะเศรษฐกิจชะลอตัว เป็นผลทำให้ยอดขายงานขนาน หรือการใช้รถขนาน ไม่เพียงพอกับค่าใช้จ่าย จึงทำให้ทั้งสองฝ่ายตัดสินใจขายรถขนานเพื่อลดผลขาดทุนที่จะเกิดขึ้นต่อไปและยกเลิกการร่วมทุนดังกล่าวในเดือนสิงหาคม 2560 โดย

1. ขายสินทรัพย์ส่วนหัวลาก – หางพ่วง สำหรับขนปูน จำนวน หัวลากจำนวน 48 หัว หางพ่วงจำนวน 55 หาง ให้ผู้ร่วมทุนอีกฝ่าย ในราคาตามบัญชี ซึ่งก่อให้เกิดประโยชน์สูงสุดแก่ SSK เนื่องจากเมื่อเปรียบเทียบราคาตามบัญชีแล้วมีมูลค่าสูงกว่าราคาตลาด (อ้างอิงราคาตลาดรถขนานมือสอง โดยเปรียบเทียบประเภทและอายุที่ใกล้เคียงกัน ณ วันที่ 31 พฤษภาคม 2560)
2. คืนทุนโดยการลดทุนให้ผู้ร่วมทุนอีกฝ่าย จำนวน 12,125,720 หุน มูลค่าหุ้นละ 10 บาท (เป็นราคา par ที่กำหนดไว้ตั้งแต่เริ่มต้น) รวมเป็นเงิน 121,257,200.00 บาทพร้อมทั้งรับผลขาดทุนสะสมของเงินลงทุนดังกล่าว ตั้งแต่เริ่มกิจการ จนถึง 31 พฤษภาคม 2560 ตามสัดส่วนการลงทุน เป็นจำนวน 17,430,400.84 บาท โดยคิดจากมูลค่าตามสัดส่วนของผู้ถือหุ้นคงเหลือ ณ วันที่ 31 พฤษภาคม 2560

วัตถุประสงค์การลดทุนครั้งนี้ เพื่อปรับโครงสร้างผู้ถือหุ้นของ SSK โดยก่อนการลดทุน SSK บริหารตามข้อกำหนดตามสัดส่วนการร่วมทุนโดยทั้ง 2 ฝ่าย ต้องร่วมกันบริหาร และมีอำนาจเท่า ๆ กัน และหลังจากการลดทุน NCL จะเป็นผู้ถือหุ้นใหญ่ และบริหารเพียงฝ่ายเดียว ซึ่งจะส่งผลให้การทำงานและการบริหารคล่องตัวมากขึ้น และเพื่อลดภาระต้นทุนค่าเสื่อมราคารถขนานประมาณ 0.78 ล้านบาทต่อเดือนและค่าใช้จ่ายอื่น ๆ ในการบริหารงานประมาณ 2 ล้านบาท ต่อเดือน โดยภายหลังการลดทุนไม่ส่งผลกระทบต่อการดำเนินธุรกิจ SSK เนื่องจากทรัพย์สินที่เหลือของบริษัทฯ เป็นหัวลาก – หางพ่วง ที่บริษัท มีประสบการณ์และความชำนาญ และมีผู้บริหารที่มีประสบการณ์ ความเชี่ยวชาญในด้านการขนส่งโดย หัวลาก – หางพ่วงมากกว่า 20 ปี ซึ่งฝ่ายบริหารมีนโยบายขยายฐานลูกค้าที่มีความต้องการการขนส่งผลิตภัณฑ์ทางการเกษตรและอุปโภคบริโภคเพิ่มมากขึ้น และเล็งเห็นว่ามี การปรับตัวที่ดีขึ้น และส่งผลให้บริษัทมีรายได้เพิ่มมากขึ้นอีกด้วย

บริษัท เอส เอส เค อินเตอร์ โลจิสติกส์ จำกัด ลดทุนเรียบร้อยแล้วเมื่อวันที่ 15 สิงหาคม 2560 ซึ่งส่งผลให้ SSK เป็นบริษัทย่อยของบริษัทฯ ตั้งแต่วันที่ดังกล่าวเป็นต้นไปและเพิ่มจุดให้บริการขนส่งเพิ่มอีก 1 แห่งคือ

- **จุดบริการขนส่งร่มเกล้า** : อยู่ในสถานีขนส่งสินค้าร่มเกล้า ถนนโอสถิ เขตลาดกระบัง จังหวัด กรุงเทพมหานคร ซึ่งสินค้าส่วนใหญ่เป็นวัสดุที่ใช้ในการก่อสร้าง เครื่องใช้ไฟฟ้า อะไหล่ ปัจจุบันมีการให้บริการขนส่งทั้งแบบระยะทางใกล้และระยะทางไกล

การขนส่งในประเทศของกลุ่มบริษัทฯ นอกจากจะมีการขนส่งโดยรถหัวลากและหางพ่วงภายใต้การดำเนินงานของบริษัท SSK แล้ว บริษัทฯ ได้เริ่มลงทุนในกิจการขนส่งโดยรถกระบะปีกอัท เพื่อใช้รับขนส่งกระจายสินค้าต่าง ๆ เพื่อเป็นการขยายขอบเขตการให้บริการแก่กลุ่มลูกค้าที่ต้องการเคลื่อนย้ายสินค้าในประเทศทางถนนด้วย

รถกระบะปิคอัพ โดยอาศัยความชำนาญด้านการบริการจัดการระบบการขนส่งสินค้า ของบริษัท ฯ และสามารถสนับสนุนการขยายธุรกิจทางด้านขนส่งสินค้าของบริษัทฯ ให้เติบโตได้ โดยมีจุดบริการขนส่งที่บางเสากรง ตั้งอยู่ที่อำเภอบางเสากรง จังหวัดสมุทรปราการ ปัจจุบันมีการให้บริการขนส่งทั้งระยะใกล้และระยะไกล



ตัวอย่างภาพรถกระบะ ปิคอัพ

**สรุปทางเลือกของผู้ประกอบการกรณีดำเนินการด้วยตนเอง และกรณีให้บริการจัดการระบบโลจิสติกส์ของ NCL**

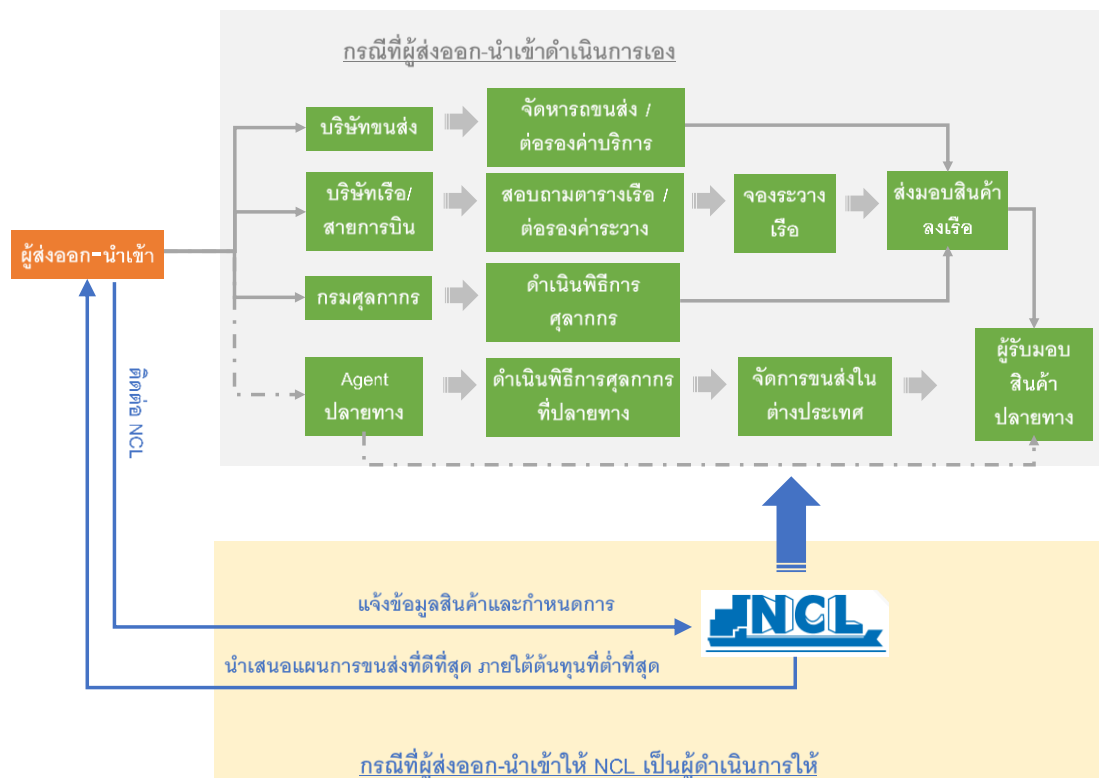

## 2.2 การตลาดและสภาวะการแข่งขัน

### 2.2.1 กลยุทธ์การแข่งขัน

- การมีบุคลากรที่มีความรู้ความชำนาญ และมุ่งมั่นในการให้บริการ

การให้บริการด้านจัดการขนส่งระหว่างประเทศนั้นต้องอาศัยความรู้ความเข้าใจในกฎระเบียบต่าง ๆ ที่บังคับใช้ในการส่งออกหรือนำเข้าและกฎหมายของประเทศต่าง ๆ เพราะแต่ละประเทศอาจมีข้อบังคับที่แตกต่างกัน ดังนั้น บริษัทฯ จึงได้จัดเตรียมบุคลากรที่มีความรู้ความชำนาญในธุรกิจจัดการขนส่งระหว่างประเทศไว้คอยให้บริการแก่ลูกค้าโดยมีพนักงานที่ได้รับใบอนุญาตเพื่อเป็นผู้ชำนาญการศุลกากรประจำบริษัท ถึง 2 คนเพื่อคอยให้คำแนะนำแก่พนักงานในส่วนงานต่าง ๆ เพื่อจะได้นำไปปฏิบัติได้อย่างถูกต้องตามระเบียบและกฎหมายศุลกากรรวมถึงกฎหมายอื่นที่เกี่ยวข้อง ทั้งนี้ เพื่อให้ลูกค้าของบริษัทฯ มั่นใจได้ว่า จะสามารถปฏิบัติตามกฎระเบียบที่เกี่ยวข้องได้อย่างถูกต้องและสามารถรับหรือส่งสินค้าได้ตามกำหนดเวลา รวมทั้งลดปัญหาความผิดพลาดอันที่จะก่อให้เกิดความเสียหายในภายหลัง

นอกจากบุคลากรที่มีความรู้ทางด้านกฎระเบียบและกฎหมายดังกล่าวแล้ว พนักงานของบริษัทฯ ยังเป็นผู้มีประสบการณ์ในการทำงานในธุรกิจจัดการขนส่งระหว่างประเทศซึ่งมีอายุการทำงานเฉลี่ยในบริษัทฯ ไม่ต่ำกว่า 5 ปี จึงสามารถให้คำแนะนำที่มาจากประสบการณ์การทำงานจริงได้ เช่น การแนะนำช่วงเวลาในการจองระวางเรือที่มีปริมาณการส่งออกน้อย หรือการจัดเรียงสินค้าจากลูกค้าหลาย ๆ รายให้อยู่ในตู้คอนเทนเนอร์เดียวกันอย่างเหมาะสมโดยใช้พื้นที่ให้เกิดประโยชน์สูงสุด ซึ่งจะเป็นการช่วยลดต้นทุนการขนส่งให้แก่ลูกค้าได้ เป็นต้น

ทั้งนี้ นอกจากการส่งเสริมและพัฒนาบุคลากรให้มีความรู้ความชำนาญในหน้าที่ที่รับผิดชอบแล้ว กลุ่มบริษัทยังมุ่งเน้นการปลูกฝังค่านิยมในการทำงานให้แก่พนักงานว่า จะต้องมีความมุ่งมั่นและตั้งใจต่อการให้บริการแก่ลูกค้า ซึ่งบริษัทฯ เชื่อกันว่า แนวทางการทำงานดังกล่าวนับเป็นปัจจัยสำคัญที่ทำให้บริษัทฯ สามารถให้บริการแก่ลูกค้าได้อย่างมีประสิทธิภาพและสามารถสร้างสัมพันธภาพที่ดีแก่ลูกค้าของกลุ่มบริษัทเสมอมา

- การพัฒนาคุณภาพในการให้บริการ

กลุ่มบริษัทตระหนักถึงความสำคัญของการบริหารจัดการด้านโลจิสติกส์เป็นอย่างดี เนื่องจากต้นทุนด้านโลจิสติกส์นั้นนับเป็นต้นทุนที่สำคัญอย่างหนึ่งของลูกค้า กลุ่มบริษัทจึงมุ่งมั่นในการพัฒนาขั้นตอนการให้บริการให้มีประสิทธิภาพสูงสุดอย่างต่อเนื่อง โดยในส่วนของธุรกิจบริการจัดการขนส่งระหว่างประเทศ บริษัทฯ ได้พัฒนาระบบ Log Freight ซึ่งเป็นระบบสารสนเทศที่สามารถเชื่อมโยงฐานข้อมูลลูกค้าเพื่อจัดการเอกสารต่าง ๆ ที่ต้องใช้ในการดำเนินการนำเข้า-ส่งออก โดยใช้ระยะเวลาที่สั้นที่สุด ส่งผลให้บริษัทสามารถจัดทำใบตราส่ง (Bill of Lading) และ ใบส่งปล่อยสินค้า (Delivery Order) ซึ่งเป็นเอกสารสำคัญที่ต้องนำไปใช้ในการออกสินค้าได้ภายใน 1 วัน นอกจากนี้ พนักงานของบริษัทฯ ยังสามารถตรวจสอบสถานะของขั้นตอนการดำเนินการด้านเอกสารให้แก่ลูกค้าโดยผ่านระบบอินเทอร์เน็ตซึ่งเชื่อมโยงกับเครือข่ายส่วนกลาง จึงสามารถให้บริการแก่ลูกค้าได้โดยไม่มีข้อจำกัดด้านสถานที่ทำงาน

ในส่วนของธุรกิจบริการขนส่งในประเทศนั้น บริษัทฯ และ SSK ได้นำระบบกำหนดตำแหน่ง (Global Positioning System: GPS) เข้ามาใช้ในการติดตามตำแหน่งรถบรรทุกทุกหัวลากของบริษัท เพื่อให้สามารถตรวจสอบตำแหน่งที่อยู่และความเร็วของรถได้แบบเรียลไทม์ (Real time) ซึ่งช่วยให้บริษัทฯ สามารถวางแผนเส้นทางการขนส่งและติดตามสถานะการจัดส่งสินค้าของลูกค้าได้

- การให้บริการที่ครบวงจร

กลุ่มบริษัทมุ่งมั่นในการนำเสนอบริการที่หลากหลายเพื่อให้สามารถตอบสนองความต้องการของลูกค้าได้อย่างครอบคลุมให้มากที่สุด (Total Logistics Provider) โดยเริ่มตั้งแต่การให้คำปรึกษาแก่ลูกค้าในการวางแผนและจัดหาวิธีการขนส่งที่เหมาะสมกับลักษณะของสินค้าและข้อกำหนดของลูกค้า รวมถึงกฎหมายและกฎระเบียบที่เกี่ยวข้องของประเทศต่าง ๆ, การจัดหาและจองระวางเรือหรือเครื่องบิน ภายใต้ต้นทุนที่ดีที่สุด, การดำเนินการบรรจุสินค้าในตู้คอนเทนเนอร์ให้ปลอดภัยและใช้พื้นที่ให้เกิดประโยชน์สูงสุด, การจัดการด้านพิธีการศุลกากรและเอกสารต่าง ๆ ที่เกี่ยวข้องเพื่อให้มั่นใจได้ว่าลูกค้าสามารถส่งออกหรือรับสินค้าได้ตามกำหนด และทำหน้าที่ในการติดตามรวมถึงประสานงานกับพันธมิตรในต่างประเทศเพื่อขนส่งและกระจายสินค้าไปยังจุดหมายปลายทางในต่างประเทศ โดยบริษัทมีพันธมิตรทางการค้าซึ่งสามารถให้บริการแก่ลูกค้าได้ครอบคลุมกว่า 180 ประเทศทั่วโลก

- การสร้างพันธมิตรทางธุรกิจ

จากการที่บริษัทฯ มีการพัฒนาระบบการให้บริการอย่างต่อเนื่องและประกอบธุรกิจมานานกว่า 20 ปี ส่งผลให้บริษัทฯ ได้รับความไว้วางใจจากผู้ประกอบการบริหารจัดการขนส่งรายย่อยในประเทศที่จะมอบหมายให้บริษัทเป็นผู้ให้บริการแก่ลูกค้าของตน โดยผู้ประกอบการรายย่อยที่มีข้อจำกัดด้านขอบเขตการให้บริการนั้น สามารถนำเสนอบริการที่หลากหลายครอบคลุมให้แก่ลูกค้าของตนเองมากขึ้นโดยผ่านการใช้บริการของบริษัทฯ ส่งผลให้ปัจจุบันบริษัทฯ เป็นเสมือนศูนย์กลางของการรวบรวมการจัดส่งสินค้า (Center of Consolidation) ให้แก่ผู้ประกอบการรายย่อยต่าง ๆ เหล่านี้ ซึ่งสำหรับบริษัทฯ แล้ว ผู้ประกอบการรายย่อยกลุ่มนี้จึงเป็นเสมือนพันธมิตรทางธุรกิจที่ทำหน้าที่รับงานจากลูกค้ารายย่อยที่กระจายอยู่ทั่วประเทศมาส่งต่อให้แก่บริษัทฯ นั่นเอง

นอกจากนี้ บริษัทฯ ยังมุ่งแสวงหาพันธมิตรทางธุรกิจซึ่งเป็นผู้ประกอบการในธุรกิจจัดการขนส่งในประเทศต่าง ๆ เพื่อที่จะทำหน้าที่เป็นตัวแทนของบริษัทฯ ในการติดต่อประสานงานเพื่อให้บริการในเขตต่างประเทศ (Agent) ปัจจุบันบริษัทฯ มีพันธมิตรทางธุรกิจในลักษณะดังกล่าวกว่า 80 รายใน 30 ประเทศ ซึ่งทำให้บริษัทฯ สามารถให้บริการลูกค้าได้ตั้งแต่ต้นทางในประเทศจนถึงจุดหมายปลายทางในต่างประเทศได้ครอบคลุมกว่า 180 ประเทศทั่วโลก นอกจากนี้ พันธมิตรทางธุรกิจของบริษัทฯ ยังช่วยให้ข้อมูลเกี่ยวกับโอกาสทางการตลาดในกลุ่มลูกค้าเป้าหมายต่าง ๆ เพื่อให้บริษัทฯ สามารถขยายฐานลูกค้าได้ และบริษัทฯ ยังสามารถขยายฐานลูกค้าโดยการเป็นผู้รับผิดชอบประสานงานเพื่อให้บริการแก่ลูกค้าของพันธมิตรดังกล่าวในเขตประเทศไทยอีกด้วย

- ศักยภาพในการบริหารจัดการต้นทุน

นับตั้งแต่เริ่มประกอบธุรกิจ บริษัท ฯ สามารถสร้างความเชื่อมั่นในการให้บริการทั้งแก่ลูกค้าและพันธมิตรทางการค้าทั้งในประเทศและต่างประเทศมาโดยตลอด ทำให้บริษัทฯ มีการเติบโตและขยายฐานลูกค้าได้อย่างต่อเนื่อง ซึ่งการที่บริษัทฯ มีปริมาณการขนส่งอย่างสม่ำเสมอ ส่งผลให้บริษัทฯ สามารถเจรจากับคู่ค้าต่าง ๆ เช่น สายเรือและสายการบิน เพื่อจองตารางการจัดส่งสินค้าลงเรือหรือเครื่องบินให้เป็นไปตามที่ลูกค้าต้องการ และยังสามารถเจรจาต่อรองเพื่อบริหารต้นทุนค่าระวางซึ่งนับเป็นต้นทุนหลักในการให้บริการได้ นอกจากนี้ การที่บริษัทฯ มีพันธมิตรทางธุรกิจในประเทศต่าง ๆ ยังส่งผลให้บริษัทฯ สามารถแลกเปลี่ยนข้อมูลการบริหารต้นทุนในการให้บริการในประเทศต่าง ๆ ให้เกิดประโยชน์สูงสุดอีกด้วย

การวางกลยุทธ์การบริหารธุรกิจดังกล่าวข้างต้น บางกรณีอาจไม่เป็นไปเป้าหมายที่บริษัทฯ กำหนดไว้ เนื่องจากปัจจัยต่าง ๆ เช่น ภาวะเศรษฐกิจที่ชะลอตัว ราคาน้ำมันซึ่งเป็นต้นทุนการขนส่ง ข้อกำหนดและนโยบายที่ถูกกำหนดขึ้นใหม่ อันเกี่ยวข้องกับต่อการประกอบธุรกิจของบริษัทฯ เป็นต้น แต่ทั้งนี้ หากกรณีเกิดปัญหาทางบริษัทฯ จะรีบดำเนินการแก้ไขร่วมกับลูกค้าอย่างรวดเร็ว เพื่อให้ธุรกิจดำเนินต่อไปท้ายที่สุด หากบริษัทฯ เห็นว่าการดำเนินการในธุรกิจไม่เป็นไปตามเป้าหมาย บริษัทฯ ก็จะต้องพิจารณาถึงการตัดสินใจที่จะหยุดหรือดำเนินการในธุรกิจนั้นต่อหรือไม่ เพื่อจำกัดขอบเขตความเสียหายให้อยู่ในวงจำกัด ดังเช่น กรณีการหยุดให้บริการขนส่งสินค้าจากท่าเรือระนองไปเมียนมาร์ ที่บริษัทฯ ได้ลงทุนในเดือนมีนาคม 2558 และหยุดดำเนินการ เมื่อเดือนกรกฎาคม 2558 ในกรณีดังกล่าว บริษัทฯ ต้องประสบปัญหาจากความไม่แน่นอนและการเปลี่ยนแปลงในนโยบายการนำสินค้าออกจากท่าเรือและการตรวจเช็คตู้สินค้า ซึ่งได้ส่งผลกระทบต่อการทำงานและเป้าหมายของ บริษัทฯ ที่จะทำให้การขนส่งสินค้าในจุดนี้เป็นศูนย์กลางการขนส่งไปยังประเทศพม่า

## 2.2.2 ลักษณะของลูกค้าและกลุ่มลูกค้าเป้าหมาย

กลุ่มลูกค้าของกลุ่มบริษัทสามารถแบ่งตามลักษณะของธุรกิจได้ดังนี้

### ธุรกิจบริการจัดการขนส่งระหว่างประเทศ

กลุ่มบริษัทเป็นผู้ให้บริการจัดการขนส่งสินค้าระหว่างประเทศทั้งทางเรือและทางอากาศ โดยกลุ่มลูกค้าเป้าหมายของกลุ่มบริษัทสามารถแบ่งออกได้เป็น 2 กลุ่ม คือ

1. กลุ่มผู้ประกอบการเพื่อการส่งออกและนำเข้า (Exporter and Importer) ซึ่งได้แก่โรงงานต่าง ๆ ที่เป็นผู้ผลิตสินค้า (Manufacturer) รวมถึงผู้ประกอบการที่เป็นผู้ค้าและจัดจำหน่ายสินค้าต่าง ๆ (Trader, Distributor) ตัวอย่างเช่น ผู้ค้าข้าว, ยางพารา, ยางรถยนต์ และสินค้าอุปโภคบริโภคต่าง ๆ เป็นต้น ซึ่งลูกค้ากลุ่มนี้มักมีปริมาณสินค้าที่จะขนส่งมากพอที่จะเช่าตู้คอนเทนเนอร์ทั้งตู้เพื่อบรรจุสินค้าของตนเองเพียงรายเดียวได้ โดยกลุ่มลูกค้าดังกล่าวมักมีการใช้บริการจัดการขนส่งทางทะเลแบบ FCL, SOC เป็นหลัก
2. กลุ่มผู้ให้บริการจัดการขนส่งสินค้า (Freight Forwarder) ลูกค้ากลุ่มนี้เป็นกลุ่มผู้ประกอบการที่ทำธุรกิจให้บริการจัดการขนส่งเช่นเดียวกับกลุ่มบริษัท แต่มีปริมาณการจัดส่งสินค้าไม่มากพอที่จะ

เข้าผู้คอนเทนเนอร์ได้ทั้งตู้ได้ กลุ่มลูกค้าดังกล่าวจึงมักใช้บริการขนส่งทางทะเลแบบ LCL, SOC กับกลุ่มบริษัท

### **ธุรกิจบริการขนส่งในประเทศ**

กลุ่มลูกค้าเป้าหมายของธุรกิจนี้ได้แก่ ผู้ประกอบการในธุรกิจและอุตสาหกรรมต่าง ๆ ทั้งที่เป็นโรงงานผลิตสินค้า (Manufacturer) หรือผู้ค้าและผู้จัดจำหน่ายสินค้า (Trader, Distributor) ที่มีการขนส่งสินค้าไปยังจุดหมายปลายทางต่าง ๆ ในประเทศ ตัวอย่างเช่น ผู้ค้าข้าว, ยางพารา, ผู้จัดจำหน่ายเครื่องดื่ม, ผู้ค้าวัสดุก่อสร้าง เป็นต้น

ทั้งนี้ เนื่องจากลูกค้าของบริษัทฯ นั้นกระจายอยู่ในกลุ่มธุรกิจต่าง ๆ เป็นจำนวน 2,000 – 3,000 ราย ทั้งธุรกิจที่เกี่ยวข้องกับภาคการเกษตรและภาคอุตสาหกรรม รวมถึงกลุ่มผู้ให้บริการด้านโลจิสติกส์เช่นเดียวกันกับบริษัทฯ ส่งผลให้บริษัทฯ ไม่มีการพึ่งพิงลูกค้ารายใดเป็นสัดส่วนมากกว่าร้อยละ 30 ของรายได้จากการให้บริการในแต่ละปี โดยในปี 2559 และปี 2560 บริษัทฯ มีการให้บริการแก่ลูกค้าในสัดส่วนเกินกว่าร้อยละ 10 ของรายได้จากการให้บริการ

### **2.2.3 การจัดจำหน่ายและช่องทางการจำหน่าย**

กลุ่มบริษัทใช้ช่องทางการจัดจำหน่ายทั้งทางตรงและทางอ้อม โดยช่องทางการจำหน่ายทางตรงได้แก่การติดต่อกับลูกค้าโดยตรงผ่านทางเจ้าหน้าที่ฝ่ายการตลาดและเว็บไซต์ [www.nclthailand.com](http://www.nclthailand.com) ของบริษัทฯ โดยกลุ่มบริษัทมีการแบ่งส่วนงานออกเป็น 3 ส่วนตามกลุ่มของลูกค้าเพื่อทำหน้าที่ติดตามข่าวสารและนำเสนอบริการที่สามารถตอบสนองต่อความต้องการของลูกค้าในแต่ละกลุ่มให้ได้มากที่สุด ซึ่งประกอบด้วย แผนกให้บริการบริหารและจัดการขนส่งและพิธีการกรมศุลกากร (FF), แผนกให้บริการขนส่งและกระจายสินค้าระหว่างประเทศ (NVOCC) และแผนกให้บริการขนส่งและขนถ่ายสินค้าทางบก (Truck) โดยเจ้าหน้าที่ฝ่ายการตลาดและการขายจะเป็นผู้ทำหน้าที่ติดต่อกับกลุ่มลูกค้าเป้าหมายทั้งทางโทรศัพท์และการนัดหมายเข้าพบเพื่อนำเสนอบริการ

กลุ่มบริษัทมีช่องทางการจัดจำหน่ายทางอ้อมจากการแนะนำของลูกค้าเดิมที่เคยใช้บริการกับกลุ่มบริษัท และจากการแนะนำของพันธมิตรทางการค้าของกลุ่มบริษัท ซึ่งได้แก่ เอเยนต์ของบริษัทฯ ซึ่งเป็นผู้ประกอบการในธุรกิจจัดการขนส่งในประเทศต่าง ๆ โดยเอเยนต์เหล่านี้จะทำหน้าที่เป็นผู้ประสานงานในการบริการจัดการขนส่งในเขตประเทศที่ตนดูแลให้แก่กลุ่มบริษัท และในทางกลับกันก็จะแนะนำหรือมอบหมายให้กลุ่มบริษัทเป็นผู้ดูแลลูกค้าของเอเยนต์ดังกล่าวในการบริการจัดการขนส่งในเขตประเทศไทย ปัจจุบันบริษัทฯ มีการจัดทำบันทึกข้อตกลงทางธุรกิจกับเอเยนต์รวมประมาณ 80 ราย ในทั่วโลก ซึ่งการแนะนำลูกค้าใหม่ของเอเยนต์เหล่านี้นับเป็นช่องทางการจัดจำหน่ายที่สำคัญอีกช่องทางหนึ่งของกลุ่มบริษัท

นอกจากช่องทางการจัดจำหน่ายทางตรงและทางอ้อมดังกล่าวข้างต้นแล้วนั้น ทางกลุ่มบริษัทยังมีช่องทางการประชาสัมพันธ์ให้ลูกค้าและลูกค้ารู้จักกลุ่มบริษัทโดยการเข้าร่วมเป็นสมาชิกของสมาคมต่างๆ ทั้งในประเทศและต่างประเทศ ซึ่งได้แก่ สมาคมหอการค้าไทย, สมาคมชิปปิ้งแห่งประเทศไทย, สมาคมขนส่งสินค้าและโลจิสติกส์ และ World Cargo Alliances : WCA อีกด้วย

## 2.2.4 ภาวะอุตสาหกรรมและการแข่งขัน

อุตสาหกรรมการขนส่งระหว่างประเทศโดยรวมในปี 2560 มีการฟื้นตัวเล็กน้อย จากมาตรการกระตุ้นเศรษฐกิจต่าง ๆ ของรัฐบาล และจากภาวะเศรษฐกิจทั่วโลกที่เริ่มปรับตัวดีขึ้น แต่อย่างไรก็ยังไม่ดีตามที่คาดการณ์ไว้เนื่องจากบริษัท สายการบินเดินเรือใหญ่ที่สุดในเกาหลีใต้ประสบปัญหาล้มละลายเนื่องจากภาวะเศรษฐกิจที่ถดถอยทั่วโลกในช่วง 4-5 ปีที่ผ่านมา และมีสายการบินเรืออื่น ๆ ที่กำลังประสบปัญหาขาดทุนคล้าย ๆ กัน ตั้งแต่กลางปี 2559 เป็นต้นมา ส่งผลให้สายการบินเรือที่เหลือปรับขึ้นค่าระวาง โดยเฉพาะในช่วงไฮซีซั่น (High Season) ของการส่งออก ทำให้กลุ่มบริษัท ไม่สามารถทำผลกำไรได้ดีเท่าที่ควร

### แนวโน้มธุรกิจโลจิสติกส์

ธุรกิจในกลุ่มโลจิสติกส์ของประเทศไทยมีการเติบโตอย่างต่อเนื่องโดยเฉพาะนับตั้งแต่ที่สำนักงานคณะกรรมการพัฒนาเศรษฐกิจและสังคมแห่งชาติได้จัดทำยุทธศาสตร์การพัฒนาระบบโลจิสติกส์ของประเทศไทยเป็นครั้งแรกในปี 2548 และยังคงมีแนวโน้มที่จะสามารถเติบโตอย่างต่อเนื่องในอนาคต โดยมีปัจจัยสนับสนุนจากทั้งภายในประเทศและภายนอกประเทศ ดังนี้

- ภาครัฐให้ความสำคัญต่อการพัฒนาและส่งเสริมด้านโลจิสติกส์โดยมีการกำหนด “แผนยุทธศาสตร์การพัฒนาระบบโลจิสติกส์ของประเทศไทย” อย่างต่อเนื่อง ซึ่งในแผนฉบับล่าสุดประกอบด้วย 3 ภารกิจหลัก ได้แก่ 1. การเสริมสร้างความเข้มแข็งให้แก่ผู้ประกอบการ (Supply Chain Enhancement) 2. การยกระดับประสิทธิภาพระบบอำนวยความสะดวกทางการค้า (Trade Facilitation Enhancement) และ 3. การพัฒนาปัจจัยสนับสนุนต่าง ๆ (Capacity Building and Policy Driving Factors) ทั้งนี้ เพื่อเพิ่มศักยภาพในการแข่งขันให้แก่ประเทศและบรรลุเป้าหมายในการเป็น “Logistics Hub” ของภูมิภาคอาเซียน
- ภาครัฐมีการลงทุนโครงสร้างพื้นฐานด้านการคมนาคม 20 โครงการ ซึ่งเริ่มมีความคืบหน้าในปี 2559 และเร่งขึ้นในปี 2560 ซึ่งส่งผลให้เกิดความต้องการใช้บริการธุรกิจโลจิสติกส์เพิ่มขึ้น
- ภาคธุรกิจมีการขยายฐานการผลิตและศูนย์กระจายสินค้าออกสู่ภูมิภาคต่างๆ รวมทั้งมีการขยายตัวของความเป็นเมืองออกจากส่วนกลางมากขึ้น ประกอบกับการส่งเสริมการท่องเที่ยวในภูมิภาคต่าง ๆ ที่ส่งผลให้เกิดการค้าการลงทุนมากขึ้น ย่อมส่งผลให้เกิดความต้องการในการใช้บริการธุรกิจโลจิสติกส์เพิ่มขึ้นด้วย
- ภาคธุรกิจให้ความสำคัญต่อการบริหารจัดการโลจิสติกส์มากขึ้น เห็นได้จากการที่ต้นทุนโลจิสติกส์ของประเทศมีแนวโน้มลดลงจากร้อยละ 17 ของ GDP ในปี 2550 มาเป็นประมาณร้อยละ 14.0 ของ GDP ในปี 2558 นับเป็นโอกาสของผู้ให้บริการด้านโลจิสติกส์ที่จะนำเสนอบริการจัดการระบบโลจิสติกส์ที่มีประสิทธิภาพเพื่อช่วยลดต้นทุนให้แก่ผู้ประกอบการ
- ประเทศไทยมีจุดแข็งด้านทำเลที่ตั้งซึ่งอยู่ศูนย์กลางของภูมิภาคและมีพื้นที่ติดชายฝั่งทะเลค่อนข้างมากโดยมีพรมแดนติดต่อกับประเทศเพื่อนบ้าน 4 ประเทศ ได้แก่ เมียนมาร์ ลาว กัมพูชา และมาเลเซีย และมีจังหวัดที่สามารถติดต่อกับประเทศเพื่อนบ้านได้ถึง 30 จังหวัด รวมทั้งสามารถเชื่อมต่อไปยังประเทศข้างเคียง เช่น เวียดนามและสาธารณรัฐประชาชนจีน

ตอนที่ได้ได้ อีกด้วย ส่งผลให้กิจกรรมด้านโลจิสติกส์ของประเทศไทยยังสามารถขยายขอบข่าย การให้บริการได้อีกมาก

- ศูนย์กลางกิจกรรมการค้าของโลกมีแนวโน้มที่จะเปลี่ยนจากกลุ่มประเทศในซีกโลกตะวันตก มาสู่กลุ่มประเทศอนุภูมิภาคแม่น้ำโขง, ประเทศสาธารณรัฐประชาชนจีน และกลุ่มประเทศ ในเอเชีย เนื่องจากกลุ่มประเทศดังกล่าวมีการเปิดเสรีทางการค้ามากขึ้นและมีกำลังซื้อของ ประชากรเพิ่มสูงขึ้น จึงเป็นโอกาสให้ประเทศไทยสามารถขยายการค้าการลงทุนไปสู่เขต การค้าใหม่ๆ นอกจากนี้ จากการศึกษาที่ประเทศไทยมีความได้เปรียบด้านทำเลที่ตั้ง ยังส่งผลให้ ประเทศไทยได้ประโยชน์จากการเคลื่อนย้ายสินค้าระหว่างประเทศในภูมิภาคโดยใช้เส้นทาง ผ่านประเทศไทยมากยิ่งขึ้นอีกด้วย
- การเปิดเสรีทางการค้า การลงทุน และธุรกิจบริการ ภายในกรอบ AEC ในปี 2559 ส่งผล ให้เกิดความต้องการแลกเปลี่ยนสินค้าและทรัพยากรต่างๆ ระหว่างประเทศในภูมิภาค อาเซียนมีการขยายตัวอย่างมากประกอบกับแนวโน้มการผ่อนคลายกฎระเบียบด้านการ คมนาคมขนส่งข้ามพรมแดนภายใต้กรอบ AEC เป็นปัจจัยที่จะช่วยส่งเสริมให้ธุรกิจด้าน โลจิสติกส์เติบโตได้มากยิ่งขึ้น

## ในด้านการแข่งขัน สามารถแบ่งได้เป็น

### ธุรกิจบริการจัดการขนส่งสินค้าระหว่างประเทศ

สำหรับผู้ประกอบการไทยในกลุ่มธุรกิจโลจิสติกส์ที่ประกอบธุรกิจใกล้เคียงกับบริษัทฯ นั้น จาก ข้อมูลจำนวนสมาชิกของสมาคมชิปปิงแห่งประเทศไทยพบว่า มีทั้งสิ้น 1,354 ราย เป็นผู้ประกอบการในภาค กลาง 1,035 ราย, ภาคตะวันออก 96 ราย, ภาคเหนือ 66 ราย, ภาคตะวันออกเฉียงเหนือ 54 ราย และภาคใต้ 103 ราย โดยผู้ประกอบการส่วนใหญ่จะเป็นผู้ประกอบการรายย่อยที่มีการให้บริการบริหารจัดการขนส่งแบบไม่ เต็มตู้ (LCL) หรือมีการให้บริการเพียงบางอย่าง ผู้ประกอบการเหล่านี้จึงเป็นเสมือนพันธมิตรทางธุรกิจที่ทำ หน้าที่รับงานจากลูกค้ารายย่อยที่กระจายอยู่ทั่วประเทศมาส่งต่อให้แก่กลุ่มบริษัทมากกว่าเป็นคู่แข่ง ส่วน ผู้ประกอบการไทยรายใหญ่ที่มีกลุ่มลูกค้าใกล้เคียงกับของบริษัทฯ นั้นมีประมาณ 25 ราย แบ่งเป็น ผู้ประกอบการไทยประมาณ 15 รายและผู้ประกอบการต่างประเทศรวมถึงบริษัทในเครือรวมประมาณ 10 ราย อย่างไรก็ตาม ผู้บริหารประเมินว่า การแข่งขันระหว่างผู้ประกอบการไทยด้วยกันนั้นยังคงไม่รุนแรงนัก เนื่องจากตลาดของโลจิสติกส์นั้นมีขนาดใหญ่และมีแนวโน้มที่จะขยายตัวอย่างต่อเนื่อง ผู้ประกอบการ ทั้งหลายจึงมีทั้งการแข่งขันเพื่อเสนอบริการให้แก่ลูกค้าและในขณะเดียวกันก็มีการแลกเปลี่ยนหรือร่วมมือ กันเพื่อให้สามารถบริการลูกค้าของตนด้วยเช่นกัน

ในส่วนของ การแข่งขันจากผู้ประกอบการต่างชาตินั้น ผู้บริหารประเมินว่าอาจจะมี ความรุนแรงมาก ขึ้นภายหลังจากการเปิดเสรีสาขาบริการด้านโลจิสติกส์ภายใต้กรอบ AEC ประกอบกับการที่ประเทศไทย ตั้งเป้าหมายเป็น “Logistics Hub” ของภูมิภาคนั้น จะเป็นปัจจัยที่ดึงดูดให้ผู้ประกอบการต่างชาติเข้ามา แข่งขันมากขึ้น ซึ่งตั้งแต่ในปี 2556 ประเทศไทยได้มีนโยบายผ่อนคลายกฎระเบียบโดยการเพิ่มสัดส่วนให้ ชาวต่างชาติสามารถถือครองหุ้นในธุรกิจโลจิสติกส์ได้ถึงร้อยละ 70 อย่างไรก็ตาม ผู้บริหารของบริษัทฯ เชื่อมั่น ว่า ผู้ประกอบการไทยยังคงมีความได้เปรียบในด้านความเชี่ยวชาญด้านระบบขนส่งและโครงสร้างพื้นฐาน ภายในประเทศ ซึ่งเป็นปัจจัยสำคัญในการที่จะบริหารจัดการต้นทุนโลจิสติกส์ให้เกิดประสิทธิภาพที่สุด ดังนั้น หากผู้ประกอบการต่างชาติต้องการที่จะเข้ามามีส่วนร่วมแบ่งในตลาดโลจิสติกส์ของไทย ก็น่าจะเข้ามาใน

รูปแบบของการร่วมทุนหรือเป็นพันธมิตรทางการค้ากับผู้ประกอบการในไทย เพื่อเชื่อมโยงเครือข่ายการให้บริการของตนในต่างประเทศกับพันธมิตรที่เป็นผู้ประกอบการไทยมากกว่า

จากการให้บริการที่หลากหลายครอบคลุมของบริษัทฯ และบุคลากรที่มีความรู้ความเชี่ยวชาญที่พร้อมนำเสนอทางเลือกที่ดีที่สุดให้แก่ลูกค้าและคู่ค้า ส่งผลให้บริษัทฯ เชื่อมั่นว่าจะสามารถรักษาความเป็นผู้นำด้านการให้บริการจัดการขนส่งระหว่างประเทศได้ ทั้งนี้ เมื่อพิจารณาถึงสัดส่วนของปริมาณตู้คอนเทนเนอร์ที่บริษัทฯ เป็นผู้ส่งออก-นำเข้ากับปริมาณตู้คอนเทนเนอร์ขาเข้า-ออกที่ทำเรือกรุงเทพและท่าเรือแหลมฉบัง พบว่า บริษัทฯ มีส่วนแบ่งการตลาดของการเป็นผู้ให้บริการจัดการขนส่งสินค้าระหว่างประเทศทางทะเลดังนี้

หน่วย: TEU

รายละเอียด	2558	2559	2560
ปริมาณตู้คอนเทนเนอร์ขาเข้า-ออกที่ทำเรือ <sup>1)</sup>	8,359,455	8,725,442	9,280,715
ปริมาณตู้คอนเทนเนอร์ขาเข้า-ออกที่บริษัทฯ ให้บริการ <sup>2)</sup>	43,831	54,361	57,406
ส่วนแบ่งตลาด (ร้อยละ)	0.52	0.06	0.62

ที่มา : 1) กรมท่าเรือ 2) ข้อมูลจากบริษัทฯ

#### ธุรกิจขนส่งภายในประเทศด้วยรถบรรทุกหัวลาก

ธุรกิจการให้บริการขนส่งสินค้าด้วยรถบรรทุกหัวลาก นั้น เป็นตลาดที่มีผู้ประกอบการจำนวนมากและส่วนใหญ่มีขนาดเล็ก โดยจากข้อมูลของกรมการขนส่งทางบกพบว่า ณ วันที่ 31 ธันวาคม 2560 ทั่วประเทศมีจำนวนผู้ประกอบการขนส่งด้วยรถบรรทุกสำหรับการรับจ้าง รวมทั้งสิ้น 23,404 ราย เป็นผู้ประกอบการในภาคกลาง 5,736 ราย, ภาคตะวันออก 3,063 ราย, ภาคตะวันออกเฉียงเหนือ 6,996 ราย, ภาคเหนือ 3,649 ราย, ภาคตะวันตก 2,477 ราย และภาคใต้ 1,483 ราย

หลังจากการร่วมจัดตั้ง SSK ร่วมกับบุคคลภายนอกที่มีศักยภาพสูง ปัจจุบัน SSK มีรถบรรทุกหัวลากจำนวน 102 คัน และหางลากจำนวน 102 หาง (ปี 2558 บริษัทฯ มีหัวลาก 65 หัว และหางลากจำนวน 98 หาง) โดยกลุ่มลูกค้าและจุดให้บริการหลักของบริษัทฯ นั้นอยู่ที่ จ.สุราษฎร์ธานี ซึ่งผู้บริหารประเมินว่าในเขตภาคใต้นั้น มีผู้ประกอบการรายใหญ่ที่มีศักยภาพในการแข่งขันกับ SSK เป็นจำนวนประมาณ 7-8 ราย โดยแต่ละรายมีจำนวนรถประมาณ 50-300 คัน อย่างไรก็ตาม ศักยภาพการแข่งขันในธุรกิจขนส่งนั้นขึ้นอยู่กับคุณภาพในการให้บริการและความสามารถในการจัดหาพนักงานขับรถที่มีมาตรฐาน ดังนั้น การมีจำนวนรถเพื่อให้บริการมากจึงมีปัจจัยชี้วัดว่าจะสามารถได้รับงานจากลูกค้าแต่อย่างใด

ภาวะการแข่งขันโดยรวมในธุรกิจขนส่งด้วยรถบรรทุกหัวลากนั้น ผู้บริหารประเมินว่าไม่รุนแรงนัก โดยจะมีการแข่งขันกันเพียงบางช่วงเวลา และในขณะเดียวกันผู้ประกอบการแต่ละรายก็สามารถเป็นพันธมิตรทางการค้ากันได้เช่นกัน โดยเมื่อผู้ประกอบการรายใดได้รับงานที่เกินกว่าความสามารถที่ตนเองจะให้บริการได้ ก็จะมีการติดต่อหาผู้ประกอบการรายอื่นให้มาช่วยรับงานต่อไป (Subcontract) สำหรับการให้บริการของ SSK ก็เช่นเดียวกัน

จากการพัฒนาการให้บริการด้วยการนำเอาระบบ GPS มาใช้ในการวางแผนและควบคุมคุณภาพการให้บริการ และความใส่ใจในการพัฒนามาตรฐานพนักงานขับรถของบริษัทฯ และ SSK อย่างต่อเนื่อง ด้วยการจัดฝึกอบรมและสร้างมาตรฐานการปฏิบัติงานที่ปลอดภัยและประหยัดน้ำมัน ทำให้บริษัทฯ เชื่อมั่นว่ามีศักยภาพเพียงพอในการแข่งขันและการขยายธุรกิจต่อไปในอนาคต

นอกจากนี้ กลุ่มบริษัทยังอาศัยข้อได้เปรียบจากการที่เป็นผู้ให้บริการบริหารจัดการขนส่งระหว่างประเทศ ทำให้สามารถนำเสนอบริการต่อเนื่องซึ่งเชื่อมโยงทั้งการให้บริการจัดการขนส่งระหว่างประเทศและการขนส่งภายในประเทศในลักษณะของ One-Stop-Service ได้ ซึ่งทำให้ลูกค้าสามารถใช้บริการที่หลากหลายด้านโลจิสติกส์ได้จากบริษัทฯ เพียงแห่งเดียว

ทั้งนี้ จากภาวะอุตสาหกรรม การแข่งขัน และแนวโน้มธุรกิจโลจิสติกส์ ดังที่กล่าวข้างต้น แม้บริษัทฯ จะได้รับผลกระทบ ซึ่งส่งผลให้บริษัทฯ มีผลการดำเนินงานในปี 2560 ไม่เป็นไปตามเป้าหมาย แต่อย่างไรก็ดี ในส่วนของธุรกิจหลักของบริษัทฯ ก็ยังคงมีผลประกอบการอยู่ในเกณฑ์ที่ดี อีกทั้งธุรกิจในกลุ่มโลจิสติกส์ของประเทศไทยมีการเติบโตอย่างต่อเนื่องในทุก ๆ ปี ซึ่งนับเป็นโอกาสอันดีของบริษัทฯ ที่จะสร้างผลประกอบการที่ดีได้ในอนาคต

### กฎหมายที่เกี่ยวข้องกับการประกอบธุรกิจ

ปัจจุบันประเทศไทยยังไม่มีกฎหมายที่กำกับดูแลการให้บริการโลจิสติกส์โดยเฉพาะ แต่มีกฎหมายหลายฉบับที่เกี่ยวข้องกับแต่ละกิจกรรมของการให้บริการด้านโลจิสติกส์ เช่น ประมวลกฎหมายแพ่งและพาณิชย์, พระราชบัญญัติการรับขนของทางทะเล พ.ศ. 2534, พระราชบัญญัติการขนส่งต่อเนื่องหลายรูปแบบ พ.ศ. 2548, พระราชบัญญัติจัดวางการรถไฟและทางหลวง พ.ศ. 2464, พระราชบัญญัติการขนส่งทางบก พ.ศ. 2522, พระราชบัญญัติจราจรทางบก พ.ศ. 2522, พระราชบัญญัติเรือไทย พ.ศ. 2481, พระราชบัญญัติการเดินเรือในน่านน้ำไทย พ.ศ. 2456 และพระราชบัญญัติการเดินอากาศ พ.ศ. 2497 เป็นต้น สำหรับกฎหมายสำคัญที่เกี่ยวข้องกับการประกอบธุรกิจหลักของบริษัทฯ มีดังนี้

#### พระราชบัญญัติการรับขนของทางทะเล พ.ศ.2534

พระราชบัญญัติรับขนของทางทะเลคือพระราชบัญญัติที่ใช้บังคับแก่การขนส่งทางทะเลจากที่แห่งหนึ่งในราชอาณาจักรไปยังที่อีกแห่งหนึ่งนอกราชอาณาจักร โดยตามพระราชบัญญัตินี้ดังกล่าวกำหนดให้ผู้ขนส่งไม่ต้องรับผิดชอบในกรณีที่เกิดการสูญหาย เสียหาย หรือส่งมอบล่าช้า อันเป็นผลมาจากเหตุสุดวิสัย, อุบัติเหตุแห่งท้องทะเล, การสงคราม หรือเหตุอื่นใดตามหมวด 5 มาตรา 52 ของพระราชบัญญัตินี้ ซึ่งหมายความรวมถึงการไม่ต้องรับผิดชอบในกรณีที่มีความเสียหายเกิดจากความผิดของผู้ส่งของ หรือเกิดจากสภาพแห่งของนั่นเอง

ทั้งนี้ ในกรณีที่ผู้ขนส่งต้องรับผิดชอบ พระราชบัญญัตินี้ดังกล่าวได้จำกัดความรับผิดของผู้ขนส่งไว้เพียง 10,000 บาทต่อ 1 หน่วยการขนส่ง หรือ กิโลกรัมละ 30 บาทต่อน้ำหนักสุทธิแห่งของนั้น แล้วแต่เงินจำนวนใดจะมากกว่า แต่ต้องไม่เกินกว่าราคาของนั้น (ดูรายละเอียดเพิ่มเติมได้ในหมวด 6 มาตราที่ 58-61)

#### ประมวลกฎหมายแพ่งและพาณิชย์

กฎหมายแพ่งเป็นกฎหมายเอกชนว่าด้วยเรื่องสิทธิ หน้าที่ และความสัมพันธ์ ระหว่างเอกชนต่อเอกชน ส่วนกฎหมายพาณิชย์คือกฎหมายว่าด้วยสิทธิและหน้าที่ของบุคคล อันเป็นกฎหมายที่เกี่ยวข้องกับการเศรษฐกิจและการค้า โดยวางระเบียบเกี่ยวพันทางการค้าหรือธุรกิจระหว่างบุคคล สำหรับในการประกอบธุรกิจให้บริการขนส่งในประเทศของบริษัทฯ นั้น กฎหมายดังกล่าวกำหนดให้บริษัทต้องรับผิดชอบในกรณีที่สินค้าเกิดการสูญหายหรือบุบสลาย หรือส่งมอบล่าช้า เว้นแต่พิสูจน์ได้ว่าเกิดจากเหตุสุดวิสัย หรือเกิดจากสภาพแห่งของนั่นเอง หรือเกิดจากความผิดของผู้ส่ง (ดูรายละเอียดเพิ่มเติมได้ในมาตราที่ 420 และ 616)

ทั้งนี้ ในการป้องกันความเสี่ยงจากการให้บริการรับขนส่งในประเทศของบริษัทฯ นั้น บริษัทฯ มีการซื้อประกันภัยสินค้าที่รับขนส่ง, ประกันภัยรถบรรทุก และประกันภัยอุบัติเหตุ ซึ่งมีทุนประกันภัยมูลค่าสูงกว่าความเสี่ยงที่อาจจะเกิดขึ้น

ในส่วนของการให้บริการจัดการพิธีศุลกากรซึ่งบริษัทฯ ได้รับมอบอำนาจจากลูกค้าให้เป็นตัวแทนในการทำพิธีการศุลกากรนั้น ตามกฎหมายดังกล่าวระบุไว้ว่า การทำตามกรอบหนังสือมอบอำนาจที่ได้รับ บริษัทฯ มีต้องรับผิดชอบเป็นการส่วนตัวต่อบุคคลภายนอก เนื่องจากบริษัทฯ อยู่ในฐานะตัวแทน ดังนั้น ผู้มอบอำนาจให้บริษัทฯ ย่อมเป็นผู้มีความผูกพันต่อบุคคลภายนอกในกิจการทั้งหลายที่ตัวแทนได้ทำไปภายในขอบเขตแห่งการมอบอำนาจนั้น (ดูรายละเอียดเพิ่มเติมได้ในตามมาตราที่ 820)

## 2.3 การจัดหาบริการ

### การจัดหาและแหล่งที่มาของบริการ

#### ธุรกิจรับจัดการขนส่งระหว่างประเทศ

ในการให้บริการจัดการขนส่งระหว่างประเทศกลุ่มบริษัทจะต้องจัดหาระวางเรือหรือเครื่องบินจากผู้ประกอบการขนส่งเพื่อให้บริการแก่ลูกค้า และมีการประสานงานกับพันธมิตรในต่างประเทศเพื่อช่วยในการให้บริการ โดยแหล่งที่มาของบริการต่าง ๆ ดังกล่าว มีดังนี้

#### ระวางเรือหรือเครื่องบิน

ค่าระวางเรือหรือเครื่องบินนั้นนับเป็นต้นทุนหลักในการให้บริการจัดการขนส่งระหว่างประเทศซึ่งคิดเป็นสัดส่วนประมาณร้อยละ 80-85 ของต้นทุนการให้บริการจัดการขนส่งระหว่างประเทศของบริษัท โดยกลุ่มบริษัทมีการจัดหาระวางเรือหรือเครื่องบินจากผู้ประกอบการในประเทศเป็นหลัก คิดเป็นสัดส่วนประมาณร้อยละ 70-75 ของต้นทุนค่าระวางรวม ซึ่งต้นทุนดังกล่าวจะมีการจ่ายชำระให้แก่ผู้ประกอบการขนส่งโดยตรงเป็นสกุลเงินบาท ในแต่ละปีบริษัทฯ มีการจัดหาระวางเรือหรือเครื่องบินจากผู้ประกอบการขนส่งรวมแล้วกว่า 300 ราย ทั้งนี้ จากการที่บริษัทฯ มีการจองระวางเรือหรือเครื่องบินอย่างสม่ำเสมอ จึงสามารถเจรจากับผู้ให้บริการขนส่งในการขอกำหนดราคาค่าระวางล่วงหน้าในช่วงระยะเวลาประมาณ 15 – 30 วัน

สำหรับในบางกรณีที่กลุ่มบริษัทจะต้องให้บริการจัดการการขนส่งในเขตต่างประเทศ กลุ่มบริษัทจะประสานงานกับตัวแทน(Agent) ซึ่งเป็นพันธมิตรในประเทศต่าง ๆ ให้เป็นผู้ช่วยดำเนินการให้ ดังนั้น ต้นทุนค่าระวางในส่วนของการให้บริการในต่างประเทศที่มีการให้บริการโดยใช้ตัวแทน(Agent) นั้น จะมีการจ่ายชำระเป็นสกุลเงินต่างประเทศ โดยตัวแทน(Agent) จะเรียกเก็บค่าระวางและค่าบริการต่าง ๆ สำหรับการที่บริษัทใช้บริการตัวแทน(Agent) ในการช่วยจัดการการขนส่งดังกล่าว ซึ่งต้นทุนค่าระวางที่มีการจ่ายชำระเป็นสกุลเงินต่างประเทศนั้นคิดเป็นสัดส่วนประมาณร้อยละ 20-25 ของต้นทุนค่าระวางรวมของกลุ่มบริษัท

#### ตัวแทน (Agent)

ในกรณีที่กลุ่มบริษัทมีการให้บริการจัดการขนส่งในเขตต่างประเทศ เช่น การจัดการขนส่งสินค้าจากท่าเรือในต่างประเทศไปสู่จุดหมายปลายทางภายในประเทศต่าง ๆ กลุ่มบริษัทจะประสานงานกับตัวแทน(Agent) ซึ่งเป็นพันธมิตรทางการค้าที่อยู่ในต่างประเทศเพื่อช่วยดำเนินการในขั้นตอนดังกล่าว โดยตัวแทน(Agent) ของกลุ่มบริษัทนั้นได้แก่ผู้ประกอบการในธุรกิจจัดการขนส่งในประเทศต่าง ๆ ซึ่งจะทำหน้าที่

เป็นผู้ประสานงานในการบริการจัดการการขนส่งในเขตประเทศที่ตนดูแลให้แก่กลุ่มบริษัท รวมถึงเป็นผู้ช่วยเก็บค่าบริการให้แก่กลุ่มบริษัทในกรณีที่ลูกค้าของกลุ่มบริษัทระบุให้มีการเรียกเก็บค่าบริการที่ปลายทางในต่างประเทศ ปัจจุบันกลุ่มบริษัทมีการจัดทำบันทึกข้อตกลงทางธุรกิจกับตัวแทน (Agent) รวมประมาณ 80 ราย ซึ่งพร้อมช่วยดูแลการให้บริการแก่ลูกค้าของกลุ่มบริษัทในเขตประเทศต่าง ๆ กว่า 180 ประเทศทั่วโลก ในการจ่ายชำระต้นทุนค่าระวางรวมทั้งต้นทุนค่าบริการของตัวแทน (Agent) เหล่านี้ จะมีการจ่ายชำระเป็นสกุลเงินต่างประเทศ

### ธุรกิจขนส่งในประเทศ

ในการให้บริการขนส่งในประเทศนั้น ปัจจุบัน SSK มีการให้บริการโดยใช้รถบรรทุกหัวลากและหางลากจำนวน 102 หัว และ 102 หาง โดยต้นทุนหลักในการให้บริการขนส่ง ได้แก่ ค่าน้ำมัน คิดเป็นสัดส่วนประมาณร้อยละ 40-45 ของต้นทุนการให้บริการขนส่งในประเทศ รองลงมาได้แก่ ค่าขนส่ง ซึ่งได้แก่ ต้นทุนการว่าจ้างผู้ประกอบการขนส่งรถบรรทุกหัวลาก-หางลากรายอื่น (Sub-Contract) คิดเป็นสัดส่วนประมาณร้อยละ 5 ของต้นทุนการให้บริการขนส่งในประเทศ และต้นทุนเงินเดือนและเบี้ยเลี้ยงพนักงานขับรถ คิดเป็นสัดส่วนประมาณร้อยละ 15-20 ของต้นทุนการให้บริการขนส่งในประเทศ

ทั้งนี้ SSK มีแหล่งที่มาของการจัดหารถบรรทุกและต้นทุนการให้บริการต่าง ๆ ดังนี้

#### รถบรรทุกหัวลากและหางลาก

บริษัทฯ และ SSK มีการจัดหารถบรรทุกหัวลากและหางลากทั้งจากการซื้อรถใหม่จากตัวแทนจำหน่ายของผู้ผลิตรถบรรทุกโดยตรง เช่น บริษัท ตรีเพชร สีสิ่ง อีซูซุ จำกัด และบริษัท ดायูน ออโต้โมบิล (ประเทศไทย) จำกัด เป็นต้น โดยในกรณีที่เป็นการซื้อรถที่เคยผ่านการใช้งานมาแล้วนั้น บริษัทฯ จะดำเนินการตรวจสอบสภาพรถและอายุการใช้งานก่อนตัดสินใจซื้อ ทั้งนี้ รถบรรทุกหัวลากของบริษัทฯ และ SSK ทุกคันมีการทำประกันภัย และประกันภัยสินค้าที่รับขนส่ง ซึ่งมีทุนประกันภัยมูลค่าสูงกว่าความเสียหายที่อาจจะเกิดขึ้น

#### น้ำมันเชื้อเพลิง

ในส่วนของจัดการความเสี่ยงจากความผันผวนของราคาน้ำมันดีเซลซึ่งเป็นเชื้อเพลิงหลักนั้น กลุ่มบริษัทมีการกำหนดราคาค่าบริการกับลูกค้าโดยกำหนดเป็นขั้นบันไดซึ่งแปรผันตามระดับราคาน้ำมัน อย่างไรก็ตาม ราคาน้ำมันดีเซลนั้นอยู่ภายใต้การควบคุมของกระทรวงพลังงาน จึงมีความผันผวนของระดับราคาค่อนข้างต่ำ โดยในปี 2560 ที่ผ่านมา ราคาน้ำมันดีเซลจะอยู่ที่ช่วงราคาประมาณ 20-30 บาทต่อลิตรมาโดยตลอด

#### ผู้ประกอบการรถบรรทุกหัวลาก-หางลาก (Sub-Contract)

ต้นทุนการว่าจ้างผู้ประกอบการขนส่งรถบรรทุกหัวลาก-หางลากรายอื่น (Sub-Contract) เกิดขึ้นจากการที่ในบางช่วงเวลา รถของบริษัทฯ ไม่เพียงพอที่จะให้บริการแก่ลูกค้าหรือไม่คุ้มที่จะดำเนินการเอง บริษัทฯ จะมีการติดต่อหาผู้ประกอบการรายอื่นที่เป็นพันธมิตรทางการค้าให้มาช่วยรับงานต่อไป (Sub-contract)

ทั้งนี้ เนื่องจาก SSK มีคู่ค้าและพันธมิตรทางการค้าที่หลากหลาย ส่งผลให้ไม่มีการพึ่งพิงคู่ค้ารายใดเป็นสัดส่วนมากกว่าร้อยละ 30 ของต้นทุนการให้บริการในแต่ละปี สำหรับใน ปี 2559 และ 2560 บริษัทฯ และ SSK ไม่มีการใช้บริการจากคู่ค้ารายใดในสัดส่วนเกินกว่าร้อยละ 10 ของต้นทุนการให้บริการรวม

## 2.4 ผลกระทบสิ่งแวดล้อม

ในการประกอบธุรกิจบริหารจัดการขนส่งระหว่างประเทศของกลุ่มบริษัทนั้น ไม่มีขั้นตอนการทำงานใดที่ส่งผลกระทบต่อสิ่งแวดล้อม สำหรับการประกอบธุรกิจขนส่งในประเทศด้วยรถบรรทุกทุกหัวลาก-หางลากของบริษัทฯ และ SSK นั้น อยู่ภายใต้กฎหมายว่าด้วยการขนส่งทางบก ซึ่งกำหนดไว้ว่า รถที่จะนำมาต่ออายุทะเบียนและเสียภาษีต้องผ่านการตรวจสภาพรถจากพนักงานหรือจากสถานตรวจสภาพรถที่ได้รับอนุญาตเพื่อรับใบรับรองการตรวจสภาพรถซึ่งเป็นเอกสารที่ต้องใช้ในการจดทะเบียนหรือต่ออายุทะเบียนและเสียภาษี โดยในการตรวจสภาพรถนั้น จะครอบคลุมถึงการตรวจประสิทธิภาพล้อ, ระบบไฟ, ระดับความดังของเสียง, สภาพทั่วไป, ระบบเครื่องยนต์ และมลภาวะจากไอเสียรถยนต์ เช่น คvdnดำ, ปริมาณคาร์บอนมอนอกไซด์, ไฮโดรคาร์บอน, ออกไซด์ของไนโตรเจน และสารพิษอนุภาค ซึ่งที่ผ่านมา รถบรรทุกของบริษัทฯ สามารถผ่านการตรวจสภาพรถและได้รับการต่ออายุทะเบียนตามกำหนดทุกปีมาโดยตลอด

## 2.5 งานที่ยังมิได้ส่งมอบ

- ไม่มี -

### 3. ปัจจัยความเสี่ยง

#### ความเสี่ยงต่อการดำเนินธุรกิจของกลุ่มบริษัท

##### 3.1 ความเสี่ยงจากความผันผวนของอัตราแลกเปลี่ยน

ในการให้บริการลูกค้าในเขตต่างประเทศนั้น บริษัทฯ มีพันธมิตรทางการค้าซึ่งเป็นผู้ประกอบการในธุรกิจจัดการขนส่งในประเทศต่าง ๆ ซึ่งจะทำหน้าที่เป็นตัวแทนของบริษัทฯ ในการติดต่อประสานงานเพื่อให้บริการในเขตต่างประเทศ (Agent) รวมถึงการรับค่าบริการจากลูกค้าที่ปลายทางและการจ่ายต้นทุนค่าบริการต่าง ๆ ในต่างประเทศ เช่น ต้นทุนค่าระวางเรือ, ค่าระวางเครื่องบิน, ค่าขนส่งหรือค่าเอกสารพิธีการต่าง ๆ ในต่างประเทศ เป็นต้น ดังนั้น บริษัทฯ จึงมีรายรับและรายจ่ายเป็นสกุลเงินต่างประเทศสำหรับการให้บริการลูกค้าที่มีการใช้บริการตัวแทน (Agent) ในต่างประเทศดังกล่าว โดยในปี 2559 และ ปี 2560 บริษัทฯ มีรายได้เป็นสกุลเงินต่างประเทศเท่ากับ 183.56 ล้านบาท และ 131.94 ล้านบาท หรือคิดเป็นสัดส่วนร้อยละ 18.62 และร้อยละ 18.41 ตามลำดับ และมีต้นทุนค่าบริการที่เป็นสกุลเงินต่างประเทศเท่ากับ เท่ากับ 142.21 ล้านบาท และ 97.65 ล้านบาท หรือคิดเป็นสัดส่วนร้อยละ 17.13 และ ร้อยละ 16.95

ดังนั้น บริษัทฯ จึงมีความเสี่ยงจากความผันผวนของอัตราแลกเปลี่ยน ในกรณีที่อัตราแลกเปลี่ยนระหว่างสกุลเงินบาทและสกุลเงินต่างประเทศมีความผันผวนมาก จะส่งผลให้บริษัทฯ ได้รับผลกระทบที่มีนัยสำคัญต่อรายได้และอัตรากำไรของบริษัทฯ เมื่อคิดเป็นสกุลเงินบาท โดยอาจเกิดผลกำไรหรือขาดทุนจากอัตราแลกเปลี่ยน ในกรณีที่อัตราแลกเปลี่ยน ณ วันที่ทำการบันทึกบัญชีกับวันที่ทำการแลกเปลี่ยนเงินเป็นสกุลบาทมีความแตกต่างกันเป็นอย่างมาก โดยบริษัทฯ มีรายได้และต้นทุนค่าบริการจากต่างประเทศเป็นเงินสกุลเงินดอลลาร์สหรัฐเป็นหลัก คิดเป็นสัดส่วนประมาณร้อยละ 99 ของรายได้และต้นทุนค่าบริการต่างประเทศของบริษัทฯ

ดังนั้น เพื่อเป็นการลดความเสี่ยงจากความผันผวนของอัตราแลกเปลี่ยนดังกล่าว ผู้บริหารของบริษัทฯ ได้มีการติดตามการเปลี่ยนแปลงของอัตราแลกเปลี่ยนอย่างใกล้ชิดเพื่อประเมินสถานการณ์และแนวโน้มของอัตราแลกเปลี่ยนสกุลเงินต่าง ๆ และมีการลดความเสี่ยงจากความผันผวนของอัตราแลกเปลี่ยนด้วยการเปิดบัญชีเงินฝากสกุลเงินต่างประเทศ (Foreign Currency Deposit Account: FCD) และบริษัทฯ มีนโยบายในการลดความเสี่ยงโดยการทำสัญญาซื้อขายเงินตราต่างประเทศล่วงหน้า (Forward Contract) ซึ่งอยู่ในดุลยพินิจของผู้บริหารและเป็นไปตามนโยบายที่ได้รับอนุมัติจากคณะกรรมการบริษัทครั้งที่ 2/2557 ณ วันที่ 30 มิถุนายน 2557 โดยบริษัทฯ มีวงเงินซื้อขายเงินตราต่างประเทศล่วงหน้า (Forward Contract) กับสถาบันการเงินเท่ากับ 500,000 เหรียญดอลลาร์สหรัฐ

ทั้งนี้ บริษัทฯ ไม่มีนโยบายในการเก็งกำไรจากอัตราแลกเปลี่ยนแต่อย่างใด

##### 3.2 ความเสี่ยงจากการพึ่งพิงบุคลากร

ธุรกิจการให้บริการด้านจัดการขนส่งระหว่างประเทศนั้นต้องอาศัยความรู้ความเข้าใจในกฎระเบียบต่าง ๆ ที่บังคับใช้ในการส่งออกหรือนำเข้าและกฎหมายของประเทศต่างๆ รวมทั้งต้องมีความเข้าใจในรูปแบบและเงื่อนไขในพิธีการชำระเงินระหว่างประเทศ เพื่อให้มั่นใจได้ว่าลูกค้าจะสามารถปฏิบัติตามกฎระเบียบที่เกี่ยวข้องได้อย่างถูกต้อง และสามารถรับหรือส่งสินค้าได้ตามกำหนดเวลา ในส่วนของธุรกิจขนส่งในประเทศนั้นก็ต้องอาศัยพนักงานขับรถที่มี

ความชำนาญเฉพาะด้านและสามารถปฏิบัติตามกฎระเบียบของบริษัทได้ ดังนั้น บริษัทฯ จึงมีความเสี่ยงต่อการขาดแคลนบุคลากรหากบริษัทมีการขยายงานหรือมีพนักงานลาออกแล้วบริษัทฯ ยังไม่สามารถหาบุคลากรทดแทนได้ทัน

บริษัทฯ ตระหนักถึงความสำคัญของบุคลากรดังกล่าวเป็นอย่างดี จึงได้ให้ความสำคัญการพัฒนาและจูงใจให้ทำงานกับบริษัท โดยบริษัทฯ มีการวางแผนความก้าวหน้าทางสายงานและมีการให้ค่าตอบแทนที่เหมาะสมกับความรู้ความสามารถของพนักงานในแต่ละสายงาน ดังนั้น บริษัทฯ จึงมีอัตราการหมุนเวียนของพนักงานในส่วนงานที่สำคัญ ต่อการประกอบธุรกิจที่ต่ำ โดยมีอายุงานเฉลี่ยของพนักงานในแผนกให้บริการบริหารและจัดการขนส่งและพิธีการกรมศุลกากร (FF) และแผนกให้บริการขนส่งและกระจายสินค้าระหว่างประเทศ (NVOCC) ไม่ต่ำกว่า 5 ปี และมีอายุงานเฉลี่ยของพนักงานระดับผู้บริหารไม่ต่ำกว่า 20 ปี

นอกจากนี้ บริษัทฯ ยังได้มีการนำระบบสารสนเทศเข้ามาใช้ในการทำงาน อาทิ ระบบ Log Freight ซึ่งเป็นระบบสารสนเทศที่สามารถเชื่อมโยงฐานข้อมูลลูกค้าเพื่อจัดการเอกสารต่าง ๆ ที่ต้องใช้ในการดำเนินพิธีศุลกากรและการนำเข้า-ส่งออก และระบบกำหนดตำแหน่ง (Global Positioning System: GPS) ซึ่งเป็นระบบติดตามสถานะการจัดส่งสินค้าด้วยรถบรรทุกทุกหัวลากและหางลาก ทั้งนี้ เพื่อสร้างความสะดวกแก่พนักงานในการให้บริการลูกค้าและยังช่วยลดจำนวนบุคลากรที่ต้องใช้ในขั้นตอนการทำงานต่าง ๆ ของบริษัทฯ ได้อีกด้วย

### 3.3 ความเสี่ยงจากการพึ่งพิงลูกค้ารายใหญ่

กลุ่มลูกค้าของบริษัทฯ นั้นกระจายอยู่ในกลุ่มธุรกิจต่างๆ ทั้งธุรกิจที่เกี่ยวข้องกับภาคการเกษตรและภาคอุตสาหกรรม รวมถึงกลุ่มผู้ให้บริการด้านโลจิสติกส์เช่นเดียวกันกับบริษัทฯ ส่งผลให้บริษัทฯ ไม่มีการพึ่งพิงลูกค้ารายใดเป็นสัดส่วนมากกว่าร้อยละ 30 ของรายได้จากการให้บริการในแต่ละปี โดยในปี 2559 และปี 2560 บริษัทฯ ไม่มีการให้บริการแก่ลูกค้ารายใดรายหนึ่งในสัดส่วนเกินกว่าร้อยละ 10 ของรายได้จากการให้บริการ

อย่างไรก็ดี บริษัทฯ ได้มีนโยบายในการลดความเสี่ยงจากการพึ่งพิงลูกค้ารายใดรายหนึ่ง โดยบริษัทฯ มีนโยบายในการขยายลูกค้าใหม่เพื่อกระจายฐานลูกค้าของบริษัทฯ และยังเป็นการสร้างโอกาสทางธุรกิจเพิ่มเติมในการให้บริการต่าง ๆ ของบริษัทฯ อีกด้วย

### 3.4 ความเสี่ยงจากการเปลี่ยนแปลงกฎระเบียบในการประกอบธุรกิจ

เนื่องจากบริษัทฯ ประกอบธุรกิจให้บริการจัดการขนส่งระหว่างประเทศซึ่งต้องเกี่ยวข้องกับกฎระเบียบต่าง ๆ ที่บังคับใช้ในการส่งออกหรือนำเข้าและกฎหมายของประเทศต่าง ๆ ดังนั้น บริษัทฯ จึงมีความเสี่ยงหากมีการเปลี่ยนแปลงกฎระเบียบต่าง ๆ และบริษัทฯ ไม่สามารถปฏิบัติตามได้ ก็อาจส่งผลให้บริษัทฯ ไม่สามารถจัดการส่งสินค้าได้ตามข้อกำหนดที่ลูกค้าต้องการ รวมถึงอาจเกิดความเสียหายจากค่าปรับต่าง ๆ ได้

อย่างไรก็ดี บริษัทฯ ได้จัดเตรียมบุคลากรที่มีความรู้ความชำนาญในธุรกิจจัดการขนส่งระหว่างประเทศไว้คอยให้บริการแก่ลูกค้าและคอยให้คำแนะนำแก่พนักงานในส่วนงานต่าง ๆ โดยบริษัทฯ มีการกำหนดผู้รับผิดชอบในการศึกษาข้อมูลและติดตามการบังคับใช้กฎระเบียบและมาตรการทางการค้าของประเทศต่าง ๆ ทั้งจากการติดตามข่าวสาร ติดต่อหน่วยงานราชการ รวมทั้งการรวบรวมข้อมูลจากผู้ประกอบการซึ่งเป็นคู่ค้าของบริษัทฯ ในต่างประเทศ เพื่อแจ้งข้อมูลให้ส่วนงานที่เกี่ยวข้องต่าง ๆ ในบริษัทรับทราบและนำไปปฏิบัติได้อย่างถูกต้องตามระเบียบและ

กฎหมายศุลกากรรวมถึงกฎหมายอื่นที่เกี่ยวข้องส่งผลให้แต่ละส่วนงานในบริษัทฯ ได้รับข้อมูลอย่างต่อเนื่องและเพียงพอต่อให้คำปรึกษาแก่ลูกค้าให้สามารถปฏิบัติตามกฎระเบียบที่เกี่ยวข้องต่าง ๆ ได้ ทั้งนี้ ในอดีตที่ผ่านมาบริษัทฯ ไม่เคยถูกฟ้องร้องหรือเรียกค่าเสียหายจากการที่ไม่สามารถปฏิบัติตามกฎหมายหรือกฎระเบียบที่เกี่ยวข้องต่าง ๆ

### 3.5 ความเสี่ยงจากการเปิดประชาคมอาเซียน (ASEAN Economic Community: AEC)

ในปี 2558 มีการจัดตั้งประชาคมเศรษฐกิจอาเซียน (ASEAN Economic Community : AEC) โดยกลุ่มธุรกิจบริการด้านโลจิสติกส์เป็นสาขาที่จะต้องเปิดให้ประเทศสมาชิกอาเซียนอื่นสามารถถือหุ้นในธุรกิจได้ไม่น้อยกว่าร้อยละ 70 โดยเริ่มตั้งแต่ปี 2556 ดังนั้น บริษัทฯ จึงมีความเสี่ยงจากการที่จะมีผู้ประกอบการรายใหม่เพิ่มมากขึ้น โดยเฉพาะบริษัทฯ ต่างชาติที่มีความพร้อมด้านเงินทุนและเทคโนโลยีที่ทันสมัยกว่า รวมถึงมีบริการที่ครบวงจรมากกว่า ซึ่งอาจส่งผลให้การแข่งขันในธุรกิจมีความรุนแรงเพิ่มขึ้นและทำให้บริษัทฯ อาจต้องสูญเสียรายได้ไป

อย่างไรก็ดี แม้การเปิดประชาคมอาเซียนนั้นจะส่งผลให้มีผู้ประกอบการรายใหม่เข้ามาเพิ่มขึ้น แต่ในขณะเดียวกันการเปิดประชาคมอาเซียนดังกล่าวก็ส่งผลให้เกิดความต้องการแลกเปลี่ยนสินค้าและทรัพยากรต่าง ๆ ซึ่งส่งผลให้กิจกรรมด้านโลจิสติกส์ของประเทศไทยมีแนวโน้มขยายตัวเพิ่มขึ้นอย่างมากเช่นเดียวกัน ดังนั้น จึงนับเป็นโอกาสของผู้ประกอบการที่มีความพร้อมที่จะสามารถรองรับความต้องการด้านระบบโลจิสติกส์ที่จะเพิ่มมากขึ้นดังกล่าว

ทั้งนี้ จากการที่บริษัทฯ มีการพัฒนาคุณภาพการให้บริการอย่างต่อเนื่อง ทั้งการนำเอาเทคโนโลยีมาช่วยในการให้บริการ เช่น ระบบ Log Freight และระบบ GPS และการขยายขอบเขตการให้บริการให้สามารถตอบสนองความต้องการของลูกค้าให้ได้ครบวงจรมากที่สุด ประกอบกับวิสัยทัศน์ของผู้บริหารที่เตรียมความพร้อมในการหาพันธมิตรในประเทศต่าง ๆ เพื่อสร้างเครือข่ายการให้บริการให้สามารถเชื่อมโยงกันได้ทั่วทุกทวีปแล้วนั้น ส่งผลให้บริษัทฯ เชื่อมมั่นว่า ถึงแม้การแข่งขันจะรุนแรงขึ้นในอนาคต บริษัทฯ ก็ยังคงสามารถรักษาศักยภาพในการแข่งขันได้

### 3.6 ความเสี่ยงจากลงทุนในต่างประเทศ

บริษัทฯ อาจมีความเสี่ยงจากการลงทุนและการดำเนินธุรกิจในประเทศ เนื่องจากในการดำเนินธุรกิจในประเทศที่ไม่คุ้นเคย ทั้งด้านวัฒนธรรม สังคม การเมือง กฎหมาย ข้อบังคับ โดยนโยบายและแผนการขยายตลาดไปต่างประเทศอาจทำให้บริษัทฯ ต้องเผชิญกับคู่แข่งทางการค้าที่มากขึ้น เนื่องจากมีบริษัทต่างชาติจำนวนมากที่ให้บริการในลักษณะใกล้เคียงกัน

ทั้งนี้บริษัทฯ ให้ความสำคัญกับการวิเคราะห์ความเสี่ยงในด้านต่าง ๆ เพื่อใช้ประกอบการพิจารณาตัดสินใจลงทุน ซึ่งหากเป็นไปได้ บริษัทฯ จะพิจารณาหาผู้ร่วมลงทุนท้องถิ่นที่มีประสบการณ์ในการดำเนินธุรกิจในประเทศนั้น ๆ ก่อน เพื่อลดความเสี่ยงจากการที่บริษัทฯ ไม่มีประสบการณ์ในการดำเนินธุรกิจในประเทศที่ตัดสินใจลงทุน

### 3.7 ความเสี่ยงจากการมีผู้ถือหุ้นรายใหญ่ที่มีอิทธิพลต่อการกำหนดนโยบายการบริหารงาน

ณ วันที่ 31 ธันวาคม 2560 กลุ่มผู้ถือหุ้นรายใหญ่คือ ครอบครัวพัทธาวรรสกุล ถือหุ้นคิดเป็นสัดส่วนร้อยละ 49.37 ของจำนวนหุ้นที่จำหน่ายและชำระแล้วของบริษัทฯ และคุณกิตติ พัทธาวรรสกุลยังเป็นประธานเจ้าหน้าที่บริหาร

และกรรมการผู้มีอำนาจลงนามของบริษัทฯ ด้วย จึงทำให้กลุ่มผู้ถือหุ้นใหญ่ดังกล่าว เป็นผู้ที่มีอำนาจในการบริหารจัดการและควบคุมคะแนนเสียงในการลงมติที่สำคัญได้เกือบทั้งหมด ไม่ว่าจะในเรื่องการแต่งตั้งกรรมการ หรือการขอมติในเรื่องอื่นที่ต้องใช้เสียงส่วนใหญ่ของที่ประชุมผู้ถือหุ้น ยกเว้นในเรื่องกฎหมายหรือข้อบังคับบริษัทกำหนดให้ต้องได้รับเสียง 3 ใน 4 ของจำนวนหุ้นที่เข้าประชุมและมีสิทธิออกเสียง เช่น การเพิ่มทุน การลดทุน ดังนั้นผู้ถือหุ้นรายอื่นที่เข้าร่วมประชุมและมีสิทธิออกเสียง อาจจะไม่สามารถรวบรวมคะแนนเสียงเพื่อตรวจสอบหรือถ่วงดุลการบริหารของผู้ถือหุ้นใหญ่ได้

อย่างไรก็ตาม ด้วยโครงสร้างการจัดการของบริษัทฯ ประกอบด้วยคณะกรรมการและคณะอนุกรรมการรวม 5 ชุด ได้แก่ คณะกรรมการบริษัท คณะกรรมการบริหาร คณะกรรมการตรวจสอบ คณะกรรมการบริหารความเสี่ยง และคณะกรรมการสรรหาและพิจารณาค่าตอบแทน โดยแต่ละคณะมีการกำหนดขอบเขตอำนาจหน้าที่อย่างชัดเจน ทำให้ระบบการทำงานของบริษัทฯ มีความเป็นมาตรฐานและสามารถตรวจสอบได้โดยง่าย อีกทั้ง โครงสร้างคณะกรรมการของบริษัทฯยังประกอบด้วยกรรมการอิสระเป็นจำนวน 4 ท่านจากจำนวนกรรมการรวมทั้งหมด 8 ท่าน และมีคณะกรรมการตรวจสอบที่ประกอบด้วยกรรมการอิสระ 3 ท่านซึ่งแต่ละท่านเป็นผู้ที่มีความรู้ความสามารถ ทำให้สามารถสอบทานการทำงานของบริษัทฯให้มีความโปร่งใสได้ดียิ่งขึ้น ตลอดจนสามารถถ่วงดุลอำนาจในการนำเสนอเรื่องต่าง ๆ ที่จะพิจารณาเข้าสู่การประชุมผู้ถือหุ้นได้ในระดับหนึ่ง นอกจากนี้แล้ว กลุ่มบริษัทได้มีระเบียบปฏิบัติการที่มีการทำรายการที่เกี่ยวข้องกับ กรรมการ ผู้ถือหุ้นรายใหญ่ หรือผู้มีอำนาจควบคุมในกิจการ รวมทั้งบุคคลที่อาจมีความขัดแย้ง โดยบุคคลดังกล่าวจะไม่มีอำนาจอนุมัติในการทำรายการนั้น ๆ ทำให้สามารถลดทอนความเสี่ยงอันอาจจะเกิดขึ้นได้อีกด้วย

### 3.8 ความเสี่ยงจากการลดลงของราคาหุ้นอันเนื่องมาจากการที่ผู้ถือหุ้นรายใหญ่ขายหุ้น

บริษัทร่วมทุน เค-เอสเอ็มอี จำกัด (“K-SME”) ได้ทำสัญญาซื้อหุ้นสามัญจากบริษัทเมื่อวันที่ 27 กันยายน 2555 ในราคาหุ้นละ 40 บาท จำนวนรวม 1,500,000 หุ้น (ราคาพาร์ 10 บาท) หรือเท่ากับราคาหุ้นละ 1.00 บาท จำนวนรวม 60,000,000 หุ้น (ราคาพาร์ 0.25 บาท) ซึ่งคิดเป็นร้อยละ 14.29 ของจำนวนหุ้นทั้งหมดของบริษัทฯ ซึ่ง ณ วันที่ 31 ธันวาคม 2560 คงเหลือถือหุ้นคิดเป็นร้อยละ 13.74 ของจำนวนหุ้นทั้งหมดของบริษัทฯ

ทั้งนี้ ราคา 1.00 บาทต่อหุ้นที่ K-SME ซื้อหุ้นสามัญจากบริษัทนั้น ต่ำกว่าราคาหุ้นสามัญที่เสนอขายต่อประชาชนซึ่งเท่ากับ 1.80 บาทต่อหุ้น เป็นสัดส่วนร้อยละ 44.44 ดังนั้น บริษัทจึงมีความเสี่ยงจากการลดลงของราคาหุ้นที่ซื้อขายในตลาดหลักทรัพย์ เอ็ม เอ ไอ (mai) ในกรณีที่ผู้ถือหุ้นใหญ่ดังกล่าวขายหุ้นส่วนใหญ่ออกมา หรือขายหุ้นออกมาทั้งหมด เพื่อทำกำไร

#### 4. ทรัพย์สินที่ใช้ในการประกอบธุรกิจ

##### 4.1 ทรัพย์สินหลักที่ใช้ในการประกอบธุรกิจ

ณ วันที่ 31 ธันวาคม 2560 กลุ่มบริษัทมีทรัพย์สินหลักที่ใช้ในการประกอบธุรกิจตามงบการเงินรวม ดังนี้  
 ที่ดิน และ อาคาร  
 กลุ่มบริษัทมีที่ดิน และ อาคาร จำนวน 14.00 ล้านบาท ประกอบด้วย

รายการ	ลักษณะกรรมสิทธิ์	มูลค่าตามบัญชี (ล้านบาท)	ภาระผูกพัน
1. ที่ดินและสิ่งปลูกสร้างสำนักงาน บมจ. NCL เลขที่ 56/9,10 ซ.สมเด็จพระเจ้าตากสิน 12/1 ถ.สมเด็จพระเจ้าตากสิน แขวงบุคคลโล เขตธนบุรี กรุงเทพฯ 10600 - ที่ดินและส่วนปรับปรุงที่ดิน - อาคารสำนักงานและส่วนปรับปรุง	เจ้าของ เจ้าของ	6.29 5.64	ที่ดินและสิ่งปลูกสร้างถูกจดจำนองเพื่อค้ำประกันเงินเบิกเกินบัญชี ตั๋วสัญญาใช้เงิน และวงเงินการแลกเปลี่ยนเงินตราต่างประเทศ วงเงินรวม 87 ล้านบาท
2. อาคารสำนักงานเคาน์เตอร์เซอร์วิส ณ จุดบริการบริเวณ ท่าเรือกรุงเทพ (ลานบรรจूसินค้า 45 ไร่) การท่าเรือแห่งประเทศไทย แขวงคลองเตย เขตคลองเตย กรุงเทพมหานคร - อาคารสำนักงาน	เจ้าของ	0.73	ไม่มี
3. อาคารสำนักงาน บริษัท เลเจนท์ ชิปปิง (ไทยแลนด์) จำกัด (บริษัทย่อย) เลขที่ 56/15 ซ.สมเด็จพระเจ้าตากสิน 12/1 ถ.สมเด็จพระเจ้าตากสิน แขวงบุคคลโล เขตธนบุรี กรุงเทพฯ 10600 - ส่วนปรับปรุงอาคารสำนักงาน	เจ้าของ	0.97	ไม่มี
4. สิ่งปลูกสร้างจุดบริการขนส่งสินค้า รถบรรทุกหัวลาก พระราม 2 เลขที่ 91/4 หมู่ที่ 2 ตำบลนาโคก อ. เมืองสมุทรสาคร จ.สมุทรสาคร - ส่วนปรับปรุงอาคารสำนักงาน	เจ้าของ	0.22	ไม่มี

รายการ	ลักษณะ กรรมสิทธิ์	มูลค่าตาม บัญชี (ล้านบาท)	ภาระผูกพัน
5. สิ่งปลูกสร้างจุดบริการขนส่งสินค้า รถบรรทุกหัวลาก สระบุรี หมู่ 7 ต.ตาล เดี่ยว อ.แก่งคอย จ. สระบุรี - ส่วนปรับปรุงอาคารสำนักงาน	เจ้าของ	0.15	ไม่มี
<b>รวม</b>		14.00	

ทั้งนี้กลุ่มบริษัทมีการทำประกันความเสี่ยงภัยทรัพย์สินที่อาจเกิดขึ้นกับทรัพย์สินของกลุ่มบริษัท ได้แก่ เฟอร์นิเจอร์ สิ่งตกแต่ง อุปกรณ์และเครื่องมือเครื่องใช้สำนักงานต่าง ๆ ทุนประกันภัย 29.69 ล้านบาท โดยประกันภัยนี้คุ้มครองความสูญเสียชีวิต/เสียหายต่อทรัพย์สินที่เอาประกันภัยเป็นผลโดยตรงจากความเสียหายทุกชนิดที่เกิดจากสาเหตุปัจจัยภายนอก อาทิเช่น อัคคีภัย ไฟฟ้า ภัยระเบิด ภัยเนื่องจากน้ำ(ไม่รวมน้ำท่วม) ภัยยวดยานพาหนะ ภัยจากควัน ภัยอากาศยานและอุบัติเหตุจากปัจจัยภายนอกอื่น ๆ ที่มีได้ระบุยกเว้นในกรมธรรม์

#### ยานพาหนะ

รายการ	จำนวน ( คัน )	มูลค่าตามบัญชี ( ล้านบาท )	ลักษณะกรรมสิทธิ์
1. รถบรรทุก - รถบรรทุกหัวลาก - หางลาก - รถกระบะ	102 102 10	188.43 29.68 5.44	เป็นเจ้าของจำนวน 77 คัน ติดภาระค้ำประกันเงินกู้ 28 คัน มีภาระผูกพันสัญญาเช่าทางการเงินจำนวน 25 คัน เป็นเจ้าของ ติดภาระค้ำประกันเงินกู้ 4 คัน มีภาระผูกพันสัญญาเช่าทางการเงิน
2. ยานพาหนะอื่น ๆ	18	8.03	เป็นเจ้าของ
<b>รวม</b>		231.58	

#### อุปกรณ์สำนักงาน

กลุ่มบริษัทมีอุปกรณ์สำนักงาน ทั้งสิ้น 11.13 ล้านบาท อาทิเช่น คอมพิวเตอร์ เครื่องปรับอากาศ เครื่องตกแต่ง เครื่องใช้สำนักงาน และอื่น ๆ

## 4.2 สรุปสัญญาที่สำคัญ

### 4.2.1 สัญญาเช่าที่สำคัญ ณ วันที่ 31 ธันวาคม 2560

รายการ	คู่สัญญา	ระยะเวลา	รายละเอียด
1. จุดบริการที่ 1 ท่าเรือคลองเตย การทำเรือแห่งประเทศไทย แขวงคลองเตย เขตคลองเตย กรุงเทพมหานคร	การทำเรือแห่งประเทศไทย	1 ปี (1 ต.ค. 2557 – 30 ก.ย. 2558)	<u>ทรัพย์สินที่เช่า</u> พื้นที่ภายในลานบรรจุสินค้า <u>อัตราค่าเช่า</u> อัตราค่าเช่าคงที่ 9,408 บาทต่อเดือน <u>การต่อสัญญา</u> สัญญาผูกพันจนกว่าผู้เช่าไม่ชำระค่าเช่าสองเดือนติดต่อกันหรือผู้เช่าต้องการคืนบริเวณที่เช่า <u>การเลิกสัญญา</u> ผู้เช่าแจ้งผู้ให้เช่าเป็นลายลักษณ์อักษรล่วงหน้าอย่างน้อย 1 เดือน
2. สำนักงานสาขา 2 เลขที่ 638/10 ถ.เพชรเกษม ต.หาดใหญ่ อ.หาดใหญ่ จ.สงขลา	นายนิริวัชร วัช รพิธานรัตน์	3 ปี (1 ก.ค. 2560 – 1 ก.ค. 2562)	<u>ทรัพย์สินที่เช่า</u> ตึก 3.5 ชั้น <u>อัตราค่าเช่า</u> 18,947.37 บาทต่อเดือน <u>การต่อสัญญา</u> -ไม่มี- <u>การเลิกสัญญา</u> 1. เมื่อครบกำหนดสัญญา 2. เมื่อผู้เช่าไม่ปฏิบัติตามเงื่อนไข
3. คลังเอกสาร เลขที่ 59,61 ซอยเจริญนคร 24 ถนนเจริญนคร แขวงบางลำพู ล่าง เขตคลองสาน กรุงเทพมหานคร	น.ส.วราภรณ์ กิตตยานุรักษ์	3 ปี (1 ส.ค. 2539 – 31 ก.ค. 2562)	<u>ทรัพย์สินที่เช่า</u> อาคาร <u>อัตราค่าเช่า</u> อัตราค่าเช่าคงที่ 7,895 บาทต่อเดือน <u>การต่อสัญญา</u> -ไม่มี- <u>การเลิกสัญญา</u> -ไม่มี-

รายการ	คู่สัญญา	ระยะเวลา	รายละเอียด
4.จุดบริการที่ 2 ท่าเรือคลองเตย การทำเรือแห่งประเทศไทย แขวงคลองเตย เขตคลองเตย กรุงเทพมหานคร	การทำเรือแห่งประเทศไทย	1 ปี (1 ต.ค. 2556 – 30 ก.ย. 2557)	<u>ทรัพย์สินที่เช่า</u> พื้นที่ภายในแผนกโรงพักสินค้า <u>อัตราค่าเช่า</u> อัตราค่าเช่าคงที่ 5,040 บาทต่อเดือน <u>การต่อสัญญา</u> สัญญาผูกพันจนกว่าผู้เช่าไม่ชำระค่าเช่าสองเดือนติดต่อกันหรือผู้เช่าต้องการคืนบริเวณที่เช่า <u>การเลิกสัญญา</u> ผู้เช่าแจ้งผู้ให้เช่าเป็นลายลักษณ์อักษรล่วงหน้าอย่างน้อย 1 เดือน
5.พื้นที่จอดรถยนต์ เลขที่ 99/1 ซ.สมเด็จพระเจ้าตาก สิน 14 แขวงบุคคโล เขตธนบุรี กรุงเทพมหานคร	นายรุจ ทองวุฒิ	2 ปี (1 ก.ย. 2560 – 31 ส.ค. 2562)	<u>ทรัพย์สินที่เช่า</u> พื้นที่สำหรับจอดรถยนต์ <u>อัตราค่าเช่า</u> อัตราค่าเช่าคงที่ 40,000 บาทต่อเดือน <u>การต่อสัญญา</u> -ไม่มี- <u>การเลิกสัญญา</u> 1.เมื่อครบกำหนดสัญญา 2.เมื่อผู้เช่าไม่ปฏิบัติตามเงื่อนไข
6.พื้นที่ในศูนย์การค้า เจ.เจ.มอลล์ เลขที่ 588 ถ.กำแพงเพชร 2 เขตจตุจักร กรุงเทพมหานคร  หมายเหตุ เดิมบริษัทมีการเช่าพื้นที่ดังกล่าวเพื่อเปิดเป็นจุดให้บริการรับส่งสินค้าหรือพัสดุแก่ลูกค้ารายย่อย ทั้งนี้ บริษัทได้ปิดให้บริการในพื้นที่ดังกล่าวแล้วตั้งแต่ปี 2553 และนำพื้นที่ดังกล่าวให้เช่าช่วงแก่บุคคลภายนอก	บจก.เจ.เจ.มอลล์	20 ปี (1 ม.ค. 2550 – 31 ธ.ค. 2569)	<u>ทรัพย์สินที่เช่า</u> พื้นที่ในศูนย์การค้า <u>อัตราค่าเช่า</u> จ่ายค่าเช่า 2,616,300 บาท ณ วันทำสัญญาและอัตราค่าบริการ 2,617 บาทต่อเดือน โดยอัตราค่าบริการในปีต่อไปผู้ให้บริการจะกำหนดและแจ้งในภายหลัง ณ 31 มีนาคม 2557 อัตราค่าบริการเท่ากับ 3,385.80 บาทต่อเดือน <u>การต่อสัญญา</u> -ไม่มี- <u>การเลิกสัญญา</u> 1.เมื่อครบกำหนดสัญญา 2.เมื่อผู้เช่าไม่ปฏิบัติตามเงื่อนไข

รายการ	คู่สัญญา	ระยะเวลา	รายละเอียด
7. จุดบริการ ที่อุดรธานี เลขที่ 370/8 หมู่ที่ 2 ต.หมาก แข้ง อ.เมืองอุดรธานี จ. อุดรธานี	นางสาวจรัสศรี มากเฟื่องฟู	2 ปี (1 พ.ย. 2559 – 31 ต.ค. 2561)	ทรัพย์สินที่เช่า ตึก 3 ชั้น อัตราค่าเช่า 17,895 บาทต่อเดือน การต่อสัญญา -ไม่มี- การเลิกสัญญา 1.เมื่อครบกำหนดสัญญา 2.เมื่อผู้เช่าไม่ปฏิบัติตามเงื่อนไข
8. จุดบริการบางเสาชง ต. ศรีษะ จะเข้ในอัย อำเภอบางเสาชง จ.สมุทรปราการ	นายพิรพงษ์ ปูนมีกิจ	1 ปี (1 ก.ย. 2560 - 31 ส.ค. 2561)	ทรัพย์สินที่เช่า พื้นที่สำหรับจอดรถ อัตราค่าเช่า 6,000 บาทต่อเดือน การต่อสัญญา -ไม่มี- การเลิกสัญญา 1.เมื่อครบกำหนดสัญญา 2.เมื่อผู้เช่าไม่ปฏิบัติตามเงื่อนไข
9. จุดบริการพระราม 2 ต.นาโคก อ.เมืองสมุทรสาคร จ.สมุทรสาคร	นายวิวัฒน์ กิตติก้อง	2 ปี (1 เม.ย. 2559 - 30 มิ.ย. 2561)	ทรัพย์สินที่เช่า พื้นที่สำหรับจอดรถ อัตราค่าเช่า 35,000 บาทต่อเดือน การต่อสัญญา -ไม่มี- การเลิกสัญญา 1.เมื่อครบกำหนดสัญญา 2.เมื่อผู้เช่าไม่ปฏิบัติตามเงื่อนไข
10. จุดบริการสระบุรี ต.ตาลเดี่ยว อ.แก่งคอย จ.สระบุรี	นางสุนีย์ เจริญกุล	3 ปี (1 ก.พ. 2560 – 31 ม.ค. 2563)	ทรัพย์สินที่เช่า พื้นที่สำหรับจอดรถ อัตราค่าเช่า 20,000 บาทต่อเดือน

รายการ	คู่สัญญา	ระยะเวลา	รายละเอียด
			การต่อสัญญา -ไม่มี- การเลิกสัญญา 1. เมื่อครบกำหนดสัญญา 2. เมื่อผู้เช่าไม่ปฏิบัติตามเงื่อนไข
11. จุดบริการขนส่งร่วมเกล้า เลขที่ 14 ถ.ไอซีดี แขวงคลองสามประเวศ เขตลาดกระบัง กรุงเทพมหานคร	กรมการขนส่งทางบก	1 ปี (1 ต.ค. 2560 – 30 ก.ย. 2561)	ทรัพย์สินที่เช่า พื้นที่สำหรับจอดรถ อัตราค่าเช่า 43,960 บาทต่อเดือน การต่อสัญญา - ผู้เช่ายื่นคำร้องเป็นลายลักษณ์อักษรก่อนสิ้นอายุไม่น้อยกว่า 2 เดือน การเลิกสัญญา - ผู้เช่าบอกเลิกเป็นลายลักษณ์อักษรล่วงหน้าไม่น้อยกว่า 60 วัน

#### 4.2.2 สรุปสัญญา agency agreement

บริษัทมีการทำสัญญา Agency Agreement กับเอเยนต์ซึ่งทำหน้าที่เป็นผู้ประสานงานในการบริการจัดการการขนส่งในเขตประเทศที่เอเยนต์แต่ละรายดูแลให้แก่บริษัท ซึ่งในสัญญามีสาระสำคัญดังต่อไปนี้

1. บริษัทและเอเยนต์จะประสานงานในการบริการจัดการการขนส่งให้กันและกัน
2. บริษัทและเอเยนต์จะกำหนดค่าตอบแทนและค่าบริการต่าง ๆ ร่วมกันอย่างเป็นลายลักษณ์อักษรก่อนการส่งสินค้าแต่ละครั้ง
3. เอเยนต์จะไม่ปล่อยหรือส่งสินค้าให้กับผู้รับจนกว่าจะได้รับการชำระเงินหรือได้รับหนังสือค้ำประกันความเสียหายจากธนาคาร
4. เอเยนต์จะต้องแจ้งให้ทางบริษัททราบทันทีหากไม่สามารถส่งสินค้าหรือสินค้าถูกปฏิเสธการรับ
5. เอเยนต์จะต้องแจ้งให้บริษัททราบเมื่อเกิดปัญหาเกี่ยวกับสินค้า เช่น สินค้าเสียหายหรือสินค้าไม่ไปถึงปลายทางตามกำหนดเวลา เป็นต้น และจะต้องรับผิดชอบสืบสวนหาสาเหตุของปัญหา
6. ขัอดกกลงมีอายุหนึ่งปีและจะถูกต่ออายุอัตโนมัติหากไม่มีการขอยกเลิกจากฝ่ายใดฝ่ายหนึ่ง
7. การยกเลิกขัอดกกลงต้องแจ้งล่วงหน้าอย่างน้อย 60 วันเป็นลายลักษณ์อักษร
8. ขัอดกกลงจะถูกยกเลิกทันทีหากมีฝ่ายใดฝ่ายหนึ่งไม่ทำตามที่ระบุไว้ในขัอดกกลง

#### 4.3 เงินลงทุนและนโยบายในบริษัทย่อยและบริษัทร่วม

บริษัทมีเงินลงทุนในบริษัทย่อยและบริษัทร่วมตามที่ปรากฏในงบการเงินเฉพาะของบริษัท ซึ่งแสดงตามวิธีราคา  
 ทุนโดย ณ วันที่ 31 ธันวาคม 2560 มีมูลค่าเงินลงทุนสุทธิเท่ากับ 184.83 ล้านบาท หรือคิดเป็นร้อยละ 33.33 ของ  
 สินทรัพย์รวมของงบการเงินเฉพาะของบริษัท โดยมีรายละเอียดดังต่อไปนี้

ชื่อบริษัท	ทุนจดทะเบียน (ล้านบาท)	ทุนชำระแล้ว (ล้านบาท)	สัดส่วน การถือหุ้น	มูลค่าเงิน ลงทุนสุทธิ (ล้านบาท)
<b>เงินลงทุนในบริษัทย่อย</b>				
1. NCL Inter Logistic(s) Pte.Ltd. ประกอบธุรกิจ ให้บริการจัดการระบบ โลจิสติกส์ ในประเทศ สิงคโปร์	SGD 1.00	SGD 1.00	100%	25.19
2. บริษัท เลเจนด์ ชิปปิง (ไทยแลนด์) จำกัด ประกอบธุรกิจ ให้บริการจัดหาตู้คอนเทนเนอร์ ขนส่งสินค้า	THB 10.00	THB 10.00	60%	6.00
3. Legacy Asia Capital Pte.Ltd. ประกอบธุรกิจ ให้เช่าตู้คอนเทนเนอร์ ใน ประเทศ สิงคโปร์	SGD 0.20	SGD 0.20	70%	3.61
4. บริษัท เอส เอส เค อินเตอร์ โลจิสติกส์ จำกัด ประกอบธุรกิจขนส่งสินค้าทางบก	THB 168.70	THB 168.70	75.35%	127.15
<b>เงินลงทุนในบริษัทร่วม</b>				
1. บริษัท เกรช วอเตอร์ เมด จำกัด ประกอบธุรกิจผลิตน้ำยาล้างไตและจำหน่าย อุปกรณ์ที่เกี่ยวข้อง	THB 40.00	THB 40.00	44.44%	17.78
2. บริษัท ซิม (ไทยแลนด์) จำกัด	THB 10.00	THB 10.00	51.00%	5.10

ทั้งนี้กลุ่มบริษัท มีนโยบายลงทุนผ่านบริษัทย่อยและบริษัทร่วม โดยจะพิจารณาลงทุนที่มีความเกี่ยวเนื่องกับ  
 ธุรกิจของกลุ่มบริษัท มุ่งเน้นการลงทุนในระยะยาว โดยคณะกรรมการบริษัทจะร่วมกันพิจารณาตามนโยบายการ  
 ลงทุนของบริษัท โดยคำนึงถึงความจำเป็น ความเหมาะสมและประโยชน์ของกลุ่มบริษัทและผู้ถือหุ้นเป็นสำคัญ  
 ที่สามารถสร้างผลตอบแทนที่ดีในการลงทุน กลุ่มบริษัทมีนโยบายในการลงทุนในสัดส่วนที่มากเพียงพอที่จะสามารถ  
 เข้าร่วมบริหารจัดการและกำหนดแนวทางของธุรกิจดังกล่าวได้ โดยอาจพิจารณาลงทุนในรูปแบบต่าง ๆ ที่มีความ  
 เหมาะสม ในลักษณะที่เป็นผู้ถือหุ้นใหญ่ในบริษัทที่ลงทุน และ/หรือเป็นผู้ถือหุ้นร่วมลงทุน ตามแต่จะตกลงกันตาม  
 สัญญาการถือหุ้น (Shareholders agreement)

โดยที่ บริษัทฯ มีนโยบายการกำกับดูแลการดำเนินงานของบริษัทย่อยและบริษัทร่วม ดังนี้

### นโยบายการลงทุนและกำกับดูแลบริษัทย่อยและบริษัทร่วม

1. การลงทุนในบริษัทอื่นนั้นจะมีทั้งการลงทุนเพื่อจัดตั้งบริษัทใหม่และการเข้าซื้อหุ้นในบริษัทอื่น โดยบริษัทมีนโยบายในการเข้าร่วมทุนกับผู้ร่วมทุนที่มีนโยบายในการดำเนินธุรกิจที่โปร่งใสและมีธรรมาภิบาล
2. ธุรกิจที่จะเข้าร่วมลงทุนจะต้องเป็นธุรกิจที่เกื้อหนุนและเอื้อประโยชน์ต่อการทำธุรกิจของบริษัทไม่ว่าจะเป็นแนวดิ่งหรือแนวนราบ (Horizontal and vertical) เพื่อสร้างเสถียรภาพของบริษัทฯ
3. ธุรกิจที่จะเข้าลงทุนจะต้องผ่านการวิเคราะห์ปัจจัยพื้นฐานของธุรกิจที่จะเข้าไปลงทุน แนวโน้มของธุรกิจ รวมถึงการประเมินอัตราผลตอบแทนและความเสี่ยงในอนาคต
4. การเข้าลงทุนจะต้องไม่ทำให้เกิดปัญหาสภาพคล่องต่อบริษัทฯ และบริษัทย่อย
5. บริษัทฯ จะลงทุนในสัดส่วนที่สูงพอเพื่อให้สามารถเข้าไปมีส่วนร่วมในการบริหารจัดการและกำหนดแนวทางการดำเนินธุรกิจของบริษัทที่เข้าไปร่วมลงทุนได้
6. บริษัทฯ จะทบทวนการลงทุนในบริษัทย่อยและบริษัทร่วมให้สอดคล้องและเหมาะสมกับสภาพธุรกิจของบริษัทฯ ในแต่ละขณะ
7. การลงทุนจะต้องผ่านการอนุมัติจากคณะกรรมการบริษัท หรือที่ประชุมผู้ถือหุ้นของบริษัทฯ ตามข้อบังคับของบริษัทฯ และกฎหมายที่เกี่ยวข้อง โดยจะสอดคล้องเป็นไปตามประกาศคณะกรรมการกำกับตลาดทุนเรื่องหลักเกณฑ์ในการทำรายการที่มีนัยสำคัญที่เข้าข่ายเป็นการได้มาหรือจำหน่ายไปซึ่งทรัพย์สิน และประกาศคณะกรรมการตลาดหลักทรัพย์แห่งประเทศไทย เรื่องการเปิดเผยข้อมูลและการปฏิบัติของบริษัทจดทะเบียนในการได้มาซึ่งจำหน่ายไปซึ่งทรัพย์สิน พศ. 2547
8. บริษัทฯ จะกำกับดูแลบริษัทที่เข้าไปลงทุนด้วยการส่งตัวแทนของบริษัทฯ เข้าไปเป็นกรรมการบริษัทของบริษัทย่อยและ/หรือ บริษัทร่วมที่บริษัทเข้าไปร่วมลงทุน ตามสัดส่วนการถือหุ้น โดยตัวแทนของบริษัทฯ จะต้องเป็นบุคคลซึ่งปราศจากผลประโยชน์ขัดแย้งกับธุรกิจของบริษัทย่อยและ/หรือ บริษัทร่วมที่บริษัทเข้าไปร่วมลงทุน โดยตัวแทนของบริษัทฯ จะต้องกำกับดูแลบริษัทย่อยและ/หรือ บริษัทร่วมดังกล่าว ให้ปฏิบัติตามระเบียบและกฎเกณฑ์ซึ่งกำหนดไว้ในข้อบังคับของบริษัทฯ และกฎหมายที่เกี่ยวข้องกับการดำเนินธุรกิจของบริษัทย่อยและ/หรือ บริษัทร่วมนั้น ๆ

ทั้งนี้เริ่มใช้ตั้งแต่วันที่ 13 ธันวาคม 2559

## 5. ข้อพิพาททางกฎหมาย

ณ 31 ธันวาคม 2560 บริษัทฯ และ กลุ่มบริษัทไม่มีคดีหรือข้อพิพาททางกฎหมายที่อาจส่งผลกระทบต่อสินทรัพย์ ของบริษัทฯ และกลุ่มบริษัท ที่มีจำนวนสูงกว่าร้อยละ 5 ของส่วนของผู้ถือหุ้น และมีผลกระทบต่อ การดำเนินงานธุรกิจของบริษัทฯ และกลุ่มบริษัท อย่างมีนัยสำคัญ รวมถึงคดีที่มีได้เกิดจากการประกอบธุรกิจโดยปกติ ของบริษัทฯ และกลุ่มบริษัท

## 6. ข้อมูลทั่วไปและข้อมูลสำคัญอื่น

### 6.1 ข้อมูลทั่วไป

#### (1) ข้อมูลบริษัท

ชื่อบริษัท	:	บริษัท เอ็นซีแอล อินเตอร์เนชั่นแนล โลจิสติกส์ จำกัด (มหาชน) NCL International Logistics Public Company Limited
ชื่อย่อหลักทรัพย์	:	NCL
เลขทะเบียนบริษัท	:	0107556000434
ประเภทธุรกิจ	:	บริการจัดการโลจิสติกส์ครบวงจร (Logistics Solution Provider) โดยแบ่งเป็น 2 กลุ่มธุรกิจได้แก่การให้บริการจัดการขนส่งระหว่างประเทศ และให้บริการขนส่งในประเทศ
ทุนจดทะเบียน	:	157,500,000 บาท
ทุนจดทะเบียนชำระแล้ว	:	105,000,000 บาท
จำนวนหุ้นที่จำหน่ายแล้วทั้งหมด	:	420,000,000 หุ้น
มูลค่าที่ตราไว้หุ้นละ	:	0.25 บาท
ที่ตั้งสำนักงานใหญ่	:	56/9-10 ซอยสมเด็จพระเจ้าตากสิน 12/1 ถนนสมเด็จพระเจ้าตากสิน แขวงบุคคลโล เขตธนบุรี กรุงเทพฯ 10600
โทรศัพท์	:	02-4737300
โทรสาร	:	02-4737374
เว็บไซต์	:	<a href="http://www.nclthailand.com">www.nclthailand.com</a>
เลขานุการบริษัท	:	โทรศัพท์ : 02-4737300 ต่อ 307 อีเมล : <a href="mailto:rachanee.l@nclthailand.com">rachanee.l@nclthailand.com</a>
นักลงทุนสัมพันธ์	:	โทรศัพท์ : 02-4737300 ต่อ 300 อีเมล : <a href="mailto:rungarun.b@nclthailand.com">rungarun.b@nclthailand.com</a>

**(2) ชื่อและสถานที่ตั้งของนิติบุคคลที่บริษัทถือหุ้นร้อยละ 10 ขึ้นไป**

ชื่อบริษัท	ลักษณะการประกอบธุรกิจ	ทุนจดทะเบียน	ทุนชำระแล้ว	สัดส่วนการถือหุ้น (%)
<b>บริษัทย่อยที่บริษัทถือหุ้นโดยตรง</b>				
NCL INTER LOGISTICS (S) PTE. LTD. 140 PAYA LEBAR ROAD #10-08 AZ @ PAYA LEBAR SINGAPORE (409015)	ให้บริการจัดการระบบโลจิสติกส์	1,000,000 เหรียญดอลลาร์สิงคโปร์	1,000,000 เหรียญดอลลาร์สิงคโปร์	100
บริษัท เลเจนด์ ชิปปิง (ไทยแลนด์) จำกัด 56/15 ถนนสมเด็จพระเจ้าตากสิน แขวงบุคคลโล เขตธนบุรี กทม. 10600	ให้บริการขนส่งสินค้าระหว่างประเทศทางทะเล	10 ล้านบาท	10 ล้านบาท	60
LEGACY ASIA CAPITAL PTE. LTD. 31 UPPER CROSS STREET #04-59 HONG LIM COMPLEX SINGAPORE (050531)	ให้เช่าตู้คอนเทนเนอร์	200,000 เหรียญดอลลาร์สิงคโปร์	200,000 เหรียญดอลลาร์สิงคโปร์	70
บริษัท เอสเอสเค อินเตอร์ โลจิสติกส์ จำกัด 56/15 ถนนสมเด็จพระเจ้าตากสิน แขวงบุคคลโล เขตธนบุรี กทม. 10600	ให้บริการขนส่งสินค้าในประเทศ	168.74 ล้านบาท	168.74 ล้านบาท	75.35
<b>บริษัทร่วม</b>				
บริษัท เกรช วอเตอร์ เมด จำกัด 13/7 หมู่ที่ 8 ถนนบางม่วง-บางคูรัด ตำบลบางม่วง อำเภอบางใหญ่ จังหวัดนนทบุรี	ผลิตน้ำยาล้างไตและจำหน่ายอุปกรณ์ที่เกี่ยวข้อง	40 ล้านบาท	40 ล้านบาท	44.44
บริษัท ซิม (ไทยแลนด์) จำกัด 3656/66-68 ชั้น 20 อาคารกรีนทาวเวอร์ ถนนพระราม 4 แขวงคลองตัน เขตคลองเตย กทม. 10110	ให้บริการขนส่งสินค้าระหว่างประเทศทางทะเล	10 ล้านบาท	10 ล้านบาท	51

**(3) บุคคลอ้างอิง**

นายทะเบียนหุ้นสามัญ	บริษัท ศูนย์รับฝากหลักทรัพย์ (ประเทศไทย) จำกัด 93 ถนนรัชดาภิเษก แขวงดินแดง เขตดินแดง กรุงเทพฯ 10400 โทรศัพท์ : 0 2009-9000 โทรสาร : 0 2009-9991
ผู้สอบบัญชี	บริษัท สำนักงาน อีวาย จำกัด ชั้น 33 อาคารเลคซ์ริดา 193/136-137 ถนนรัชดาภิเษก แขวงคลองเตย เขตคลองเตย กรุงเทพฯ 10110 โทรศัพท์: 0-2264-9090 โทรสาร: 0-2264-0789 – 90
ที่ปรึกษากฎหมาย	สำนักงานกฎหมายธนทรัพย์ 143/2 ซอยวัดสุวรรณคีรี ถนนบรมราชชนนี แขวงอรุณอมรินทร์ เขตบางกอกน้อย กรุงเทพฯ 10700 โทรศัพท์ : 02-4343132 โทรสาร : 02-4343133

## 7. ข้อมูลหลักทรัพย์และผู้ถือหุ้น

### 7.1 ทุนจดทะเบียนและทุนชำระแล้ว

ณ วันที่ 31 ธันวาคม 2560 บริษัทมีทุนจดทะเบียน 157.5 ล้านบาท และทุนชำระแล้ว จำนวน 105 ล้านบาท คิดเป็นหุ้นสามัญทั้งสิ้น 420 ล้านหุ้น มูลค่าที่ตราไว้หุ้นละ 0.25 บาท

### 7.2 ผู้ถือหุ้น 10 อันดับแรก

ข้อมูลรายชื่อผู้ถือหุ้นสูงสุด 10 อันดับแรก ของบริษัท เอ็นซีแอล อินเตอร์เนชั่นแนล โลจิสติกส์ จำกัด (มหาชน) ณ วันปิดสมุดทะเบียนล่าสุด วันที่ 8 มกราคม 2561

	รายชื่อผู้ถือหุ้น	จำนวนหุ้น	ร้อยละ
1.	กลุ่มครอบครัวพัทธวารสกุล		
	นายกิตติ พัทธวารสกุล	111,815,300	26.62
	นางสาวปิ่นรัก ประสิทธิ์ศิริกุล	30,952,100	7.37
	นางสาวฟ้าใส พัทธวารสกุล	29,500,000	7.02
	นางสาวยิ่งรัก พัทธวารสกุล	30,000,000	7.14
	นายวิศิษฐ์ ประสิทธิ์ศิริกุล	5,070,000	1.20
	<b>รวม</b>	<b>207,337,400</b>	<b>49.35</b>
2.	บจก.ร่วมทุน เค-เอสเอ็มอี	57,692,100	13.73
3.	นางนพร รัตนชัยกานนท์	7,013,300	1.67
4.	นายวรรณันท์ อินรุ่งโรจน์	6,400,000	1.52
5.	นายมนต์ชัย สาทรสัมฤทธิ์ผล	4,950,000	1.17
6.	นายปฏิพัทธ์ ประภาวงศ์	4,841,700	1.15
7.	บริษัท ไทยเอ็นวีดีอาร์ จำกัด	4,383,000	1.04
8.	นางสาวพรทิพย์ แซ่ลิ้ม	4,000,000	0.95
9.	นายวิญเฑนนท์ เตชะมรกต	4,000,000	0.95
10.	นางสาวเนติรัต สังข์งาม	4,000,000	0.95
11.	ผู้ถือหุ้นรายอื่น ๆ	115,382,500	27.52
	<b>รวม</b>	<b>420,000,000</b>	<b>100.00</b>

ที่มา : ศูนย์รับฝากหลักทรัพย์ (ประเทศไทย) จำกัด

### 7.3 การออกหลักทรัพย์อื่น

ตามมติที่ประชุมวิสามัญผู้ถือหุ้นครั้งที่ 1/2558 ในวันที่ 15 ธันวาคม 2558 ได้มีมติให้บริษัทฯ ออกและจัดสรรใบสำคัญแสดงสิทธิที่จะซื้อหุ้นสามัญรุ่นที่ 1 (“ใบสำคัญแสดงสิทธิ รุ่นที่ 1 หรือ NCL-W1”) จำนวนไม่เกิน 140,000,000 หน่วย เพื่อจัดสรรให้แก่ผู้ถือหุ้นสามัญเดิมของบริษัทตามสัดส่วนการถือหุ้น โดยไม่คิดมูลค่า ในอัตราส่วน 3 หุ้นสามัญเดิม ต่อ 1 หน่วย ใบสำคัญแสดงสิทธิ ซึ่งสามารถจัดสรรได้จำนวน 139,997,497 หน่วย และเมื่อวันที่ 12 มิถุนายน 2560 ที่ประชุมวิสามัญผู้ถือหุ้นครั้งที่ 1/2560 มีมติอนุมัติให้ ออกและจัดสรรใบสำคัญแสดงสิทธิที่จะซื้อหุ้นสามัญเพิ่มทุนจำนวนรวม 70,000,000 หุ้น มูลค่าที่ตราหุ้นไว้หุ้นละ 0.25 บาท แบ่งเป็น

- จัดสรรหุ้นสามัญเพิ่มทุน จำนวนรวมไม่เกิน 63,650,000 หน่วย เพื่อรองรับการใช้สิทธิตามใบสำคัญแสดงสิทธิที่จะซื้อหุ้นสามัญของบริษัทรุ่นที่ 2 (NCL-W2) เพื่อจัดสรรให้แก่ผู้ถือหุ้นสามัญเดิมของบริษัทตามสัดส่วนการถือหุ้น โดยไม่คิดมูลค่า ในอัตราส่วน 6.6 หุ้นสามัญเดิม ต่อ 1 หน่วย ใบสำคัญแสดงสิทธิ ซึ่งสามารถจัดสรรได้จำนวน 63,635,200 หน่วย
- จัดสรรหุ้นสามัญเพิ่มทุนจำนวน 6,350,000 หุ้น เพื่อรองรับการปรับสิทธิสำหรับใบสำคัญแสดงสิทธิที่จะซื้อหุ้นสามัญของบริษัทรุ่นที่ 1 (NCL-W1) โดยมีการปรับราคาและอัตราการใช้สิทธิ ดังนี้

NCL-W1	อัตราการใช้สิทธิเดิม	อัตราการใช้สิทธิใหม่
อัตราการใช้สิทธิ	ใบสำคัญแสดงสิทธิ 1 หน่วย ใช้สิทธิซื้อหุ้นสามัญได้ 1 หุ้น	ใบสำคัญแสดงสิทธิ 1 หน่วย ใช้สิทธิซื้อหุ้นสามัญได้ 1.04 หุ้น
ราคาการใช้สิทธิ	4.00 บาท ต่อหุ้นสามัญ	3.848 บาท ต่อหุ้นสามัญ

โดยสรุปสาระสำคัญได้ดังนี้

#### 7.3.1 ใบสำคัญแสดงสิทธิที่จะซื้อหุ้นสามัญของบริษัทฯ รุ่นที่ 1 (NCL-W1)

ชนิดของใบสำคัญแสดงสิทธิ	ชนิดระบุชื่อผู้ถือ และสามารถโอนเปลี่ยนมือได้
เสนอขายให้แก่	ผู้ถือหุ้นเดิมของบริษัทที่มีรายชื่อปรากฏในสมุดทะเบียนผู้ถือหุ้น ในวันปิดสมุดทะเบียนและพักการโอนหุ้นในวันที่ 24 ธันวาคม 2558
จำนวนใบสำคัญแสดงสิทธิที่เสนอขาย	139,997,497 หน่วย
จำนวนหุ้นที่ออกเพื่อรองรับใบสำคัญแสดงสิทธิ + จำนวนหุ้นที่จัดสรรเพื่อรองรับการปรับสิทธิสำหรับใบสำคัญแสดงสิทธิที่จะซื้อหุ้นสามัญของบริษัทรุ่นที่ 1 (NCL-W1)	139,997,497 + 6,350,000 = 146,347,497 หุ้น ราคา par 0.25 บาท
ราคาใบสำคัญแสดงสิทธิ	0.00 บาท (ศูนย์บาท)

อายุใบสำคัญแสดงสิทธิ	2 ปี นับจากวันที่ออกและเสนอขายใบสำคัญแสดงสิทธิ
วันออกใบสำคัญแสดงสิทธิ	วันที่ 20 มกราคม 2559
สิทธิของใบสำคัญแสดงสิทธิ (หลังจากปรับสิทธิแล้วตามมติที่ประชุมวิสามัญผู้ถือหุ้นครั้งที่ 1/2560 เมื่อวันที่ 12 มิถุนายน 2560)	ใบสำคัญแสดงสิทธิ 1 หน่วย สามารถใช้สิทธิซื้อหุ้นสามัญได้ 1.04 หุ้น
ราคาใช้สิทธิ (หลังจากปรับสิทธิแล้วตามมติที่ประชุมวิสามัญผู้ถือหุ้นครั้งที่ 1/2560 เมื่อวันที่ 12 มิถุนายน 2560)	ราคาหุ้นละ 3.848 บาท
วันกำหนดการใช้สิทธิ	ผู้ถือใบสำคัญแสดงสิทธิ สามารถใช้สิทธิตามใบสำคัญแสดงสิทธิ ได้ทุก ๆ วันทำการสุดท้ายของทุก ๆ 6 เดือน (เดือนมิถุนายน และ เดือนธันวาคม) ยกเว้นครั้งสุดท้ายจะกำหนดวันใช้สิทธิตรงกับวันหมดอายุของใบสำคัญแสดงสิทธิ ทั้งนี้ วันกำหนดการใช้สิทธิครั้งแรก ตรงกับวันที่ 30 มิถุนายน 2559 และกำหนดการใช้สิทธิครั้งสุดท้าย จะตรงกับวันที่ 19 มกราคม 2561
ข้อจำกัดการโอน	ไม่มี
ตลาดรองของใบสำคัญแสดงสิทธิ	ตลาดหลักทรัพย์ เอ็ม เอ ไอ ("MAI")
นายทะเบียน	บริษัท ศูนย์ฝากหลักทรัพย์ (ประเทศไทย) จำกัด
จำนวนหน่วยที่ยังไม่ได้ใช้สิทธิ ณ วันที่ 31 ธันวาคม 2560	146,347,497 หน่วย

หุ้นสามัญที่เกิดจากการใช้สิทธิของใบสำคัญแสดงสิทธิ (NCL-W1) หรือใบแทนใบสำคัญแสดงสิทธิ จะมีสิทธิและได้รับผลประโยชน์อันพึงได้เหมือนหุ้นสามัญเดิมที่ออกและเรียกชำระเต็มมูลค่าแล้วของบริษัทฯ ทุกประการ เมื่อกระทรวงพาณิชย์ได้รับจดทะเบียนเพิ่มทุนชำระแล้วของบริษัทฯ

### 7.3.2 ใบสำคัญแสดงสิทธิที่จะซื้อหุ้นสามัญของบริษัทฯ รุ่นที่ 2 (NCL-W2)

ชนิดของใบสำคัญแสดงสิทธิ	ชนิดระบุชื่อผู้ถือ และสามารถโอนเปลี่ยนมือได้
เสนอขายให้แก่	ผู้ถือหุ้นเดิมของบริษัทที่มีรายชื่อปรากฏในสมุดทะเบียนผู้ถือหุ้น ในวันปิดสมุดทะเบียนและพักการโอนหุ้นในวันที่ 23 มิถุนายน 2560
จำนวนใบสำคัญแสดงสิทธิที่เสนอขาย	63,635,200 หน่วย

จำนวนหุ้นที่ออกเพื่อรองรับใบสำคัญแสดงสิทธิ	63,635,200 หุ้น ราคา par 0.25 บาท
ราคาใบสำคัญแสดงสิทธิ	0.00 บาท (ศูนย์บาท)
อายุใบสำคัญแสดงสิทธิ	12 เดือน นับจากวันที่ออกและเสนอขายใบสำคัญแสดงสิทธิ
วันออกใบสำคัญแสดงสิทธิ	วันที่ 30 มิถุนายน 2560
สิทธิของใบสำคัญแสดงสิทธิ	ใบสำคัญแสดงสิทธิ 1 หน่วย สามารถใช้สิทธิซื้อหุ้นสามัญได้ 1 หุ้น (โดยอัตราการใช้สิทธิอาจเปลี่ยนแปลงได้ในกรณีที่มีการปรับสิทธิ)
ราคาใช้สิทธิ	ราคาหุ้นละ 1.50 บาท ยกเว้นกรณีการปรับราคาใช้สิทธิ
วันกำหนดการใช้สิทธิ	ผู้ถือใบสำคัญแสดงสิทธิ สามารถใช้สิทธิตามใบสำคัญแสดงสิทธิ ได้ทุก ๆ วันทำการสุดท้ายของทุก ๆ 6 เดือน (เดือนธันวาคม และ เดือนมิถุนายน) ยกเว้นครั้งสุดท้ายจะกำหนดวันใช้สิทธิตรงกับวันหมดอายุของใบสำคัญแสดงสิทธิ ทั้งนี้ วันกำหนดการใช้สิทธิครั้งแรก ตรงกับวันที่ 29 ธันวาคม 2560 และกำหนดการใช้สิทธิครั้งสุดท้าย จะตรงกับวันที่ 29 มิถุนายน 2561
ข้อจำกัดการโอน	ไม่มี
ตลาดรองของใบสำคัญแสดงสิทธิ	ตลาดหลักทรัพย์ เอ็ม เอ ไอ ("MAI")
นายทะเบียน	บริษัท ศูนย์ฝากหลักทรัพย์ (ประเทศไทย) จำกัด
จำนวนหน่วยที่ยังไม่ได้ใช้สิทธิ ณ วันที่ 31 ธันวาคม 2560	58,811,155 หน่วย

หุ้นสามัญที่เกิดจากการใช้สิทธิของใบสำคัญแสดงสิทธิ (NCL-W2) หรือใบแทนใบสำคัญแสดงสิทธิ จะมีสิทธิและได้รับผลประโยชน์อันพึงได้เหมือนหุ้นสามัญเดิมที่ออกและเรียกชำระเต็มมูลค่าแล้วของบริษัทฯ ทุกประการ เมื่อกระทรวงพาณิชย์ได้รับจดทะเบียนเพิ่มทุนชำระแล้วของบริษัทฯ

## 8. โครงสร้างการจัดการ

โครงสร้างการจัดการของบริษัทฯ ประกอบด้วย คณะกรรมการบริษัท และคณะกรรมการชุดย่อย 4 คณะ ได้แก่ คณะกรรมการบริหาร คณะกรรมการตรวจสอบ คณะกรรมการบริหารความเสี่ยงและคณะกรรมการสรรหาและพิจารณาค่าตอบแทน

คณะกรรมการบริษัทและผู้บริหารของบริษัทประกอบด้วยผู้ทรงคุณวุฒิที่มีคุณสมบัติตามข้อบังคับของตลาดหลักทรัพย์แห่งประเทศไทย และสำนักงานคณะกรรมการกำกับหลักทรัพย์และตลาดหลักทรัพย์ โดยปฏิบัติหน้าที่ด้วยความซื่อสัตย์สุจริต และรักษาผลประโยชน์ของผู้ถือหุ้น รวมถึงอยู่ในกรอบของจรรยาบรรณธุรกิจ และคำนึงถึงผลประโยชน์ของผู้มีส่วนได้ส่วนเสียทุกฝ่าย อีกทั้งจัดให้มีระบบบัญชี และรายงานทางการเงินและการสอบบัญชีที่เชื่อถือ

โครงสร้างการบริหารจัดการของบริษัท (ณ วันที่ 31 ธันวาคม 2560)

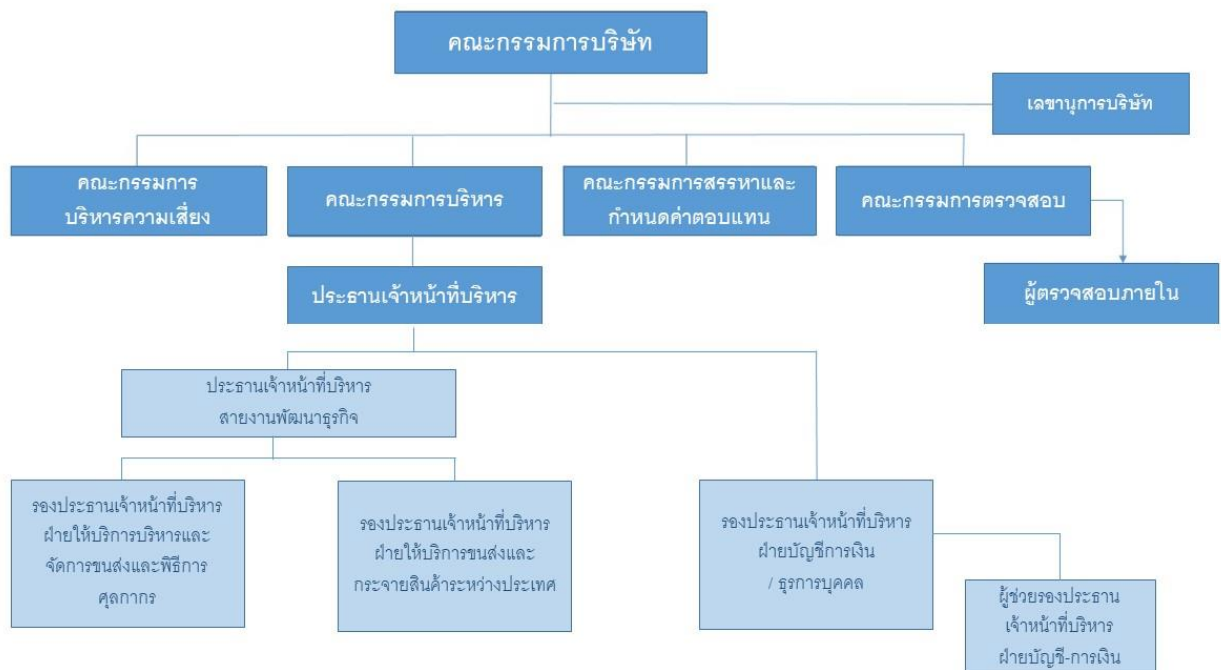

## 8.1 คณะกรรมการบริษัท

ณ วันที่ 31 ธันวาคม 2560 คณะกรรมการบริษัทมีจำนวน 9 ท่าน ดังนี้

ชื่อ – สกุล	ตำแหน่ง	ประเภทกรรมการ
1. นายกร ทัพพะรังสี	กรรมการ ประธานกรรมการบริษัท	กรรมการอิสระ
2. นายพงศ์พันธ์ คงกำเหนิด	กรรมการ ประธานกรรมการตรวจสอบ ประธานกรรมการบริหารความเสี่ยง ประธานกรรมการสรรหาและกำหนดค่าตอบแทน	กรรมการอิสระ
3. นางจิตรมณี สุวรรณพูล	กรรมการ กรรมการตรวจสอบ กรรมการบริหารความเสี่ยง กรรมการสรรหาและกำหนดค่าตอบแทน	กรรมการอิสระ
4. นางนารี บุญธีรวร <sup>1</sup>	กรรมการ กรรมการตรวจสอบ กรรมการบริหารความเสี่ยง กรรมการสรรหาและกำหนดค่าตอบแทน	กรรมการอิสระ
5. พล.อ. พอล มณีรินทร์ <sup>2</sup>	กรรมการ กรรมการตรวจสอบ กรรมการบริหารความเสี่ยง กรรมการสรรหาและกำหนดค่าตอบแทน	กรรมการอิสระ
6. นายกิตติ พัวถาวรสกุล	กรรมการ ประธานเจ้าหน้าที่บริหาร ประธานกรรมการบริหาร กรรมการบริหารความเสี่ยง	กรรมการที่เป็นผู้บริหาร กรรมการที่มีอำนาจลงนาม
7. นายวิญเฑนท์ เตชะมรกต	กรรมการ รองประธานเจ้าหน้าที่บริหาร กรรมการบริหาร กรรมการบริหารความเสี่ยง	กรรมการที่เป็นผู้บริหาร กรรมการที่มีอำนาจลงนาม
8. นางสาวเนติรัต สังข์งาม	กรรมการ รองประธานเจ้าหน้าที่บริหาร กรรมการบริหาร กรรมการบริหารความเสี่ยง กรรมการสรรหาและกำหนดค่าตอบแทน	กรรมการที่เป็นผู้บริหาร กรรมการที่มีอำนาจลงนาม
9. นางสาวพรทิพย์ แซ่ลิ้ม	กรรมการ รองประธานเจ้าหน้าที่บริหาร กรรมการบริหาร กรรมการบริหารความเสี่ยง	กรรมการที่เป็นผู้บริหาร กรรมการที่มีอำนาจลงนาม

โดยมีนางสาวรัชณี เหล่าสาครชัย ทำหน้าที่เป็นเลขานุการคณะกรรมการบริษัท และเลขานุการบริษัท

หมายเหตุ : <sup>1</sup> ที่ประชุมสามัญผู้ถือหุ้นประจำปี 2560 เมื่อวันที่ 26 เมษายน 2560 มีมติแต่งตั้งนางนารี บุญธีรวร เข้าดำรงตำแหน่ง

กรรมการ/กรรมการตรวจสอบ/กรรมการอิสระ/กรรมการบริหารความเสี่ยง/กรรมการสรรหาและกำหนดค่าตอบแทน แทน นายสมชาย ชาญพัฒนกุล ที่ได้พ้นจากตำแหน่งดังกล่าวข้างต้น เนื่องจากครบวาระและมีความประสงค์ที่จะไม่รับ ตำแหน่งต่อ มีผลวันที่ 26 เมษายน 2560

<sup>2</sup> ที่ประชุมสามัญผู้ถือหุ้นประจำปี 2560 เมื่อวันที่ 26 เมษายน 2560 มีมติแต่งตั้ง พล.อ. พอล มณีรินทร์ เข้าดำรง ตำแหน่งกรรมการ/กรรมการตรวจสอบ/กรรมการอิสระ/กรรมการบริหารความเสี่ยง/กรรมการสรรหาและกำหนด ค่าตอบแทน เพิ่มเติมจากคณะกรรมการที่มีอยู่ในปัจจุบัน มีผลวันที่ 26 เมษายน 2560

### กรรมการผู้มีอำนาจลงนามผูกพันบริษัท

กรรมการที่มีอำนาจลงนามผูกพันบริษัท ได้แก่ นายกิตติ พัทธาวรสกุล นายวิญเฑาะว์ เตชะมรกต นางสาว เนติรัต สังข์งาม และนางสาวพรทิพย์ แซ่ลิ้ม กรรมการสองในสี่คนลงลายมือชื่อร่วมกันและประทับตราสำคัญของบริษัท

## 8.2 คณะกรรมการตรวจสอบ

คณะกรรมการบริษัทเป็นผู้แต่งตั้งคณะกรรมการตรวจสอบเพื่อช่วยงานของคณะกรรมการบริษัทในการปฏิบัติหน้าที่รับผิดชอบในการสอบทานคุณภาพและความน่าเชื่อถือของระบบบัญชี ระบบตรวจสอบ ระบบควบคุมภายใน ตลอดจนจรรยาบรรณการรายงานทางการเงินของบริษัท

ณ วันที่ 31 ธันวาคม 2560 คณะกรรมการตรวจสอบ ประกอบด้วยกรรมการอิสระจำนวน 4 ท่าน ดังนี้

ชื่อ - สกุล	ตำแหน่ง
1. นายพงศ์พันธ์ คงกำเหนิด <sup>1</sup>	ประธานกรรมการตรวจสอบ
2. นางจิตรมณี สุวรรณพูล <sup>1</sup>	กรรมการตรวจสอบ
3. นางนารี บุญธีรวัชร <sup>1,2</sup>	กรรมการตรวจสอบ
4. พล.อ. พอล มณีรินทร์ <sup>3</sup>	กรรมการตรวจสอบ

โดยมีนางสาววิชนี เหล่าสาครชัย ทำหน้าที่เป็นเลขานุการคณะกรรมการตรวจสอบ

หมายเหตุ <sup>1</sup> กรรมการตรวจสอบผู้มีความรู้และประสบการณ์ในการสอบทานงบการเงิน

<sup>2</sup> ที่ประชุมสามัญผู้ถือหุ้นประจำปี 2560 เมื่อวันที่ 26 เมษายน 2560 มีมติแต่งตั้งนางนารี บุญธีรวัชร เข้าดำรงตำแหน่ง กรรมการ/กรรมการตรวจสอบ/กรรมการอิสระ/กรรมการบริหารความเสี่ยง/กรรมการสรรหาและกำหนดค่าตอบแทน แทน นายสมชาย ชาญพัฒนกุล ที่ได้พ้นจากตำแหน่งดังกล่าวข้างต้น เนื่องจากครบวาระและมีความประสงค์ที่จะไม่รับ ตำแหน่งต่อ มีผลวันที่ 26 เมษายน 2560

<sup>3</sup> ที่ประชุมสามัญผู้ถือหุ้นประจำปี 2560 เมื่อวันที่ 26 เมษายน 2560 มีมติแต่งตั้ง พล.อ. พอล มณีรินทร์ เข้าดำรง ตำแหน่งกรรมการ/กรรมการตรวจสอบ/กรรมการอิสระ/กรรมการบริหารความเสี่ยง/กรรมการสรรหาและกำหนด ค่าตอบแทน เพิ่มเติมจากคณะกรรมการที่มีอยู่ในปัจจุบัน มีผลวันที่ 26 เมษายน 2560

## 8.3 คณะกรรมการบริหารความเสี่ยง

ณ วันที่ 31 ธันวาคม 2560 คณะกรรมการบริหารความเสี่ยง มีจำนวน 8 ท่าน ดังนี้

ชื่อ - สกุล	ตำแหน่ง
1. นายพงศ์พันธ์ คงกำเหนิด	ประธานกรรมการบริหารความเสี่ยง
2. นางจิตรมณี สุวรรณพูล	กรรมการบริหารความเสี่ยง
3. นางนารี บุญธีรวัชร <sup>1</sup>	กรรมการบริหารความเสี่ยง
4. พล.อ. พอล มณีรินทร์ <sup>2</sup>	กรรมการบริหารความเสี่ยง

ชื่อ – สกุล	ตำแหน่ง
5. นายกิตติ พัวถาวรสกุล	กรรมการบริหารความเสี่ยง
6. นายวิภูเทนนท์ เตชะมรกต	กรรมการบริหารความเสี่ยง
7. นางสาวเนติรัต สังข์งาม	กรรมการบริหารความเสี่ยง
8. นางสาวพรทิพย์ แซ่ลิ้ม	กรรมการบริหารความเสี่ยง

โดยมีนางสาววิชนี เหล่าสาครชัย หน้าที่เป็นเลขานุการคณะกรรมการบริหารความเสี่ยง  
 หมายเหตุ <sup>1</sup>ที่ประชุมสามัญผู้ถือหุ้นประจำปี 2560 เมื่อวันที่ 26 เมษายน 2560 มีมติแต่งตั้งนางนารี บุญธีรพร เข้าดำรงตำแหน่ง  
 กรรมการ/กรรมการตรวจสอบ/กรรมการอิสระ/กรรมการบริหารความเสี่ยง/กรรมการสรรหาและกำหนดค่าตอบแทน  
 แทนนายสมชาย ชาญพัฒนากรที่ได้พ้นจากตำแหน่งดังกล่าวข้างต้น เนื่องจากครบวาระและมีความประสงค์ที่จะไม่  
 รับตำแหน่งต่อ มีผลวันที่ 26 เมษายน 2560  
<sup>2</sup>ที่ประชุมสามัญผู้ถือหุ้นประจำปี 2560 เมื่อวันที่ 26 เมษายน 2560 มีมติแต่งตั้ง พล.อ. พอล มณีรินทร์ เข้าดำรง  
 ตำแหน่งกรรมการ/กรรมการตรวจสอบ/กรรมการอิสระ/กรรมการบริหารความเสี่ยง/กรรมการสรรหาและกำหนด  
 ค่าตอบแทน เพิ่มเติมจากคณะกรรมการที่มีอยู่ในปัจจุบัน มีผลวันที่ 26 เมษายน 2560

#### 8.4 คณะกรรมการสรรหาและกำหนดค่าตอบแทน

ณ วันที่ 31 ธันวาคม 2560 คณะกรรมการสรรหาและกำหนดค่าตอบแทน มีจำนวน 5 ท่าน ดังนี้

ชื่อ – สกุล	ตำแหน่ง
1. นายพงศ์พันธ์ คงกำเนิด <sup>1</sup>	ประธานกรรมการสรรหา และกำหนดค่าตอบแทน
2. นางจิตรมณี สุวรรณพูล	กรรมการสรรหาและกำหนดค่าตอบแทน
3. นางนารี บุญธีรพร <sup>2</sup>	กรรมการสรรหาและกำหนดค่าตอบแทน
4. พล.อ.พอล มณีรินทร์ <sup>3</sup>	กรรมการสรรหาและกำหนดค่าตอบแทน
5. นางสาวเนติรัต สังข์งาม	กรรมการสรรหาและกำหนดค่าตอบแทน

โดยมีนางสาววิชนี เหล่าสาครชัย ทำหน้าที่เป็นเลขานุการคณะกรรมการสรรหาและกำหนดค่าตอบแทน  
 หมายเหตุ <sup>1</sup>ที่ประชุมคณะกรรมการบริษัทครั้งที่ 1/2560 เมื่อวันที่ 24 กุมภาพันธ์ 2560 มีมติแต่งตั้งนายพงศ์พันธ์ คงกำเนิด เป็น  
 ประธานกรรมการสรรหาและกำหนดค่าตอบแทน แทนนายสมชาย ชาญพัฒนากร เนื่องจากครบวาระและมีความ  
 ประสงค์ที่จะไม่รับตำแหน่งต่อ  
<sup>2</sup>ที่ประชุมสามัญผู้ถือหุ้นประจำปี 2560 เมื่อวันที่ 26 เมษายน 2560 มีมติแต่งตั้งนางนารี บุญธีรพร เข้าดำรงตำแหน่ง  
 กรรมการ/กรรมการตรวจสอบ/กรรมการอิสระ/กรรมการบริหารความเสี่ยง/กรรมการสรรหาและกำหนดค่าตอบแทน  
 แทนนายสมชาย ชาญพัฒนากรที่ได้พ้นจากตำแหน่งดังกล่าวข้างต้น เนื่องจากครบวาระและมีความประสงค์ที่จะไม่  
 รับตำแหน่งต่อ มีผลวันที่ 26 เมษายน 2560  
<sup>3</sup>ที่ประชุมสามัญผู้ถือหุ้นประจำปี 2560 เมื่อวันที่ 26 เมษายน 2560 มีมติแต่งตั้ง พล.อ. พอล มณีรินทร์ เข้าดำรง  
 ตำแหน่งกรรมการ/กรรมการตรวจสอบ/กรรมการอิสระ/กรรมการบริหารความเสี่ยง/กรรมการสรรหาและกำหนด  
 ค่าตอบแทน เพิ่มเติมจากคณะกรรมการที่มีอยู่ในปัจจุบัน มีผลวันที่ 26 เมษายน 2560

#### 8.5 คณะกรรมการบริหาร

ณ วันที่ 31 ธันวาคม 2560 คณะกรรมการบริหาร มีจำนวน 4 ท่าน ประกอบด้วย

ชื่อ - สกุล	ตำแหน่ง
1. นายกิตติ พัวถาวรสกุล	ประธานกรรมการบริหาร
2. นายวิญเฑนนท์ เตชะมรกต	กรรมการบริหาร
3. นางสาวเนติรัตน์ สังข์งาม	กรรมการบริหาร
4. นางสาวพรทิพย์ แซ่ลิ้ม	กรรมการบริหาร

โดยมีนางสาวรัชณี เหล่าสาครชัย ทำหน้าที่เป็นเลขานุการคณะกรรมการบริหาร

### รายละเอียดการประชุมของคณะกรรมการในปี 2560 มีดังนี้

ชื่อ - สกุล	จำนวนที่ร่วมประชุม / จำนวนประชุมทั้งหมด				
	คณะกรรมการบริษัท	คณะกรรมการตรวจสอบ	คณะกรรมการบริหารความเสี่ยง	คณะกรรมการสรรหาและกำหนดค่าตอบแทน	คณะกรรมการบริหาร
นายกร ทัพพะรังสี	7/7	-	-	-	-
นายพงศ์พันธ์ คงกำเหนิด	7/7	4/4	3/3	1/1	-
นายสมชาย ชาญพัฒนากร	2/7	1/4	1/3	1/1	-
นางจิตรมณี สุวรรณพูล	7/7	4/4	3/3	1/1	-
นายกิตติ พัวถาวรสกุล	7/7	-	3/3	-	8/8
นายวิญเฑนนท์ เตชะมรกต	7/7	-	3/3	-	7/8
นางสาวเนติรัตน์ สังข์งาม	7/7	-	3/3	1/1	8/8
นางสาวพรทิพย์ แซ่ลิ้ม	7/7	-	3/3	-	8/8
นายพอล มณีนรินทร์	4/7	3/4	1/3	-	-
นางนารี บุญธีรวร	5/7	3/4	2/3	-	-

หมายเหตุ : <sup>1</sup> ที่ประชุมสามัญผู้ถือหุ้นประจำปี 2560 เมื่อวันที่ 26 เมษายน 2560 มีมติแต่งตั้งนางนารี บุญธีรวร เข้าดำรงตำแหน่ง กรรมการ/กรรมการตรวจสอบ/กรรมการอิสระ/กรรมการบริหารความเสี่ยง/กรรมการสรรหาและกำหนดค่าตอบแทน แทน นายสมชาย ชาญพัฒนากรที่ได้พ้นจากตำแหน่งดังกล่าวข้างต้น เนื่องจากครบวาระและมีความประสงค์ที่จะไม่รับตำแหน่งต่อ มีผลวันที่ 26 เมษายน 2560

<sup>2</sup> ที่ประชุมสามัญผู้ถือหุ้นประจำปี 2560 เมื่อวันที่ 26 เมษายน 2560 มีมติแต่งตั้ง พล.อ. พอล มณีนรินทร์ เข้าดำรง ตำแหน่งกรรมการ/กรรมการตรวจสอบ/กรรมการอิสระ/กรรมการบริหารความเสี่ยง/กรรมการสรรหาและกำหนดค่าตอบแทน เพิ่มเติมจากคณะกรรมการที่มีอยู่ในปัจจุบัน มีผลวันที่ 26 เมษายน 2560

## 8.6 ผู้บริหาร

ณ วันที่ 31 ธันวาคม 2560 ผู้บริหารของบริษัท มีจำนวน 6 ท่าน ดังนี้

ชื่อ - สกุล	ตำแหน่ง
1. นายกิตติ พัวถาวรสกุล	ประธานเจ้าหน้าที่บริหาร
2. นายวิญเฑนนท์ เตชะมรกต	รองประธานเจ้าหน้าที่บริหาร แผนกให้บริการบริหารและจัดการขนส่งและ พิธีการศุลกากร (FF)
3. นางสาวเนติรัตน์ สังข์งาม	รองประธานเจ้าหน้าที่บริหาร ฝ่ายบัญชี-การเงินและธุรการบุคคล
4. นางสาวพรทิพย์ แซ่ลิ้ม	รองประธานเจ้าหน้าที่บริหาร

ชื่อ - สกุล	ตำแหน่ง
	แผนกให้บริการขนส่งและกระจายสินค้าระหว่างประเทศ (NVOCC)
5. Mr.Marc Cheng Chee Ooi <sup>1</sup>	ประธานเจ้าหน้าที่บริหาร ฝ่ายพัฒนาธุรกิจ
6. นางสาวดวงสมร ศุภศักดิ์สุทัศน์	ผู้ช่วยรองประธานเจ้าหน้าที่บริหาร ฝ่ายบัญชี-การเงิน

หมายเหตุ : <sup>1</sup> บริษัทฯ ได้เปิดเผยรายชื่อผู้บริหารลำดับที่ 4 เพิ่มเติม คือ Mr.Marc Cheng Chee Ooi ประธานเจ้าหน้าที่บริหารสายงานพัฒนาธุรกิจ เพื่อให้เป็นไปตามประกาศคณะกรรมการ ก.ล.ต. เรื่องนิยามผู้บริหาร

## 8.7 เลขานุการบริษัท

ในการประชุมคณะกรรมการบริษัทครั้งที่ 1/2559 เมื่อวันที่ 26 มกราคม 2559 คณะกรรมการบริษัทได้มีมติแต่งตั้งนางสาวรัชณี เหล่าสาครชัย ดำรงตำแหน่งเลขานุการบริษัท โดยคุณสมบัติครบถ้วนและเหมาะสมเป็นผู้ดำรงตำแหน่งเป็นเลขานุการบริษัท ซึ่งมีความรอบรู้และเข้าใจในธุรกิจของบริษัท เข้าใจบทบาทหน้าที่ของเลขานุการบริษัท มีความรู้ความเข้าใจด้านกฎหมาย กฎระเบียบของสำนักงาน ก.ล.ต. และตลาดหลักทรัพย์แห่งประเทศไทย และเป็นผู้มีความเข้าใจในหลักการกำกับดูแลกิจการและข้อพึงปฏิบัติที่ดี โดยให้มีอำนาจหน้าที่ตามที่กำหนดไว้ในพระราชบัญญัติหลักทรัพย์และตลาดหลักทรัพย์ พ.ศ.2535 แก้ไขเพิ่มเติม (ฉบับที่ 4) พ.ศ. 2551 และดำเนินการอื่น ๆ ตามที่คณะกรรมการกำกับตลาดทุนประกาศกำหนด

## 8.8 ค่าตอบแทนกรรมการและผู้บริหาร

### 8.8.1 ค่าตอบแทนที่เป็นตัวเงิน

#### ค่าตอบแทนกรรมการบริษัท

บริษัทได้พิจารณาแนวทางในการกำหนดนโยบายค่าตอบแทนของคณะกรรมการอย่างเป็นธรรมและสมเหตุสมผล โดยคำนึงถึงความเหมาะสมประการต่าง ๆ รวมถึงให้มีความสอดคล้องกับผลประกอบการของบริษัท และภาระหน้าที่ความรับผิดชอบของคณะกรรมการ

ตามมติที่ประชุมสามัญของผู้ถือหุ้นประจำปี 2560 เมื่อวันที่ 26 เมษายน 2560 กำหนดค่าตอบแทนให้แก่คณะกรรมการบริษัท และคณะกรรมการตรวจสอบเป็นการจ่ายเบี้ยประชุมกรรมการต่อครั้ง โดยมีรายละเอียด ดังนี้

ตำแหน่ง	ค่าตอบแทน (บาท/ คน/ ครั้ง)
ประธานกรรมการ	50,000
ประธานกรรมการตรวจสอบ	30,000
กรรมการตรวจสอบ	20,000
กรรมการ	20,000

ทั้งนี้ ในกรณีที่มีการประชุมคณะกรรมการบริษัทและกรรมการตรวจสอบในวันเดียวกัน ให้กรรมการตรวจสอบได้รับเบี้ยประชุมในฐานะกรรมการตรวจสอบเพียงครั้งเดียว และ บริษัทไม่มีการจ่ายค่าตอบแทนให้

คณะกรรมการชุดย่อยอื่น ๆ ได้แก่ คณะกรรมการบริหาร คณะกรรมการบริหารความเสี่ยงและ คณะกรรมการ  
สรรหาและพิจารณาค่าตอบแทน

สำหรับงวดปี 2560 บริษัทมีการจ่ายค่าตอบแทนให้แก่กรรมการดังนี้

ชื่อ - นามสกุล		ค่าตอบแทนกรรมการ (บาท)			
		กรรมการ	กรรมการตรวจสอบ	ค่าบำเหน็จ	รวม
1. นายกร	ทัฬหะรังสี <sup>1</sup>	450,000		102,272.73	552,273
2. นายพงศ์พันธ์	คงกำเหนิด		180,000	61,363.64	241,364
3. นายสมชาย	ชาญพัฒนากร		40,000	-	40,000
4. นางจิตรมณี	สุวรรณพูล		140,000	40,909.09	180,090
5. นางนารี	บุญธีรวัชร <sup>2</sup>		100,000	40,909.09	140,090
6. พล.อ.พอล	มณีรินทร์ <sup>3</sup>		80,000	40,909.09	120,090
7. นายกิตติ	พัถวารสกุล	140,000		40,909.09	180,090
8. นายวิญเฑนนท์	เดชะมรกด	140,000		40,909.09	180,090
9. นางสาวเนติวิศ	สังข์งาม	140,000		40,909.09	180,090
10. นางสาวพรทิพย์	แช่ลิ้ม	140,000		40,909.09	180,090
รวม		1,010,000	540,000	450,000	2,000,000

หมายเหตุ : <sup>1</sup> นายกร ทัฬหะรังสี ได้รับเบี้ยประชุมทั้งในการประชุมกรรมการบริษัทและประชุมผู้ถือหุ้น

<sup>2</sup> ที่ประชุมสามัญผู้ถือหุ้นประจำปี 2560 เมื่อวันที่ 26 เมษายน 2560 มีมติแต่งตั้งนางนารี บุญธีรวัชร เข้าดำรงตำแหน่ง  
กรรมการ/กรรมการตรวจสอบ/กรรมการอิสระ/กรรมการบริหารความเสี่ยง/กรรมการสรรหาและกำหนดค่าตอบแทน แทน  
นายสมชาย ชาญพัฒนากรที่ได้พ้นจากตำแหน่งดังกล่าวข้างต้น เนื่องจากครบวาระและมีความประสงค์ที่จะไม่รับตำแหน่ง  
ต่อ มีผลวันที่ 26 เมษายน 2560

<sup>3</sup> ที่ประชุมสามัญผู้ถือหุ้นประจำปี 2560 เมื่อวันที่ 26 เมษายน 2560 มีมติแต่งตั้ง พล.อ. พอล มณีรินทร์ เข้าดำรงตำแหน่ง  
กรรมการ/กรรมการตรวจสอบ/กรรมการอิสระ/กรรมการบริหารความเสี่ยง/กรรมการสรรหาและกำหนดค่าตอบแทน เพิ่มเติม  
จากคณะกรรมการที่มีอยู่ในปัจจุบัน มีผลวันที่ 26 เมษายน 2560

### ค่าตอบแทนผู้บริหาร

ผู้บริหารของบริษัทได้รับค่าตอบแทนเป็นรายเดือน และโบนัส ซึ่งสอดคล้องกับผลการดำเนินงาน  
ของบริษัท ในปี 2560 บริษัทมีการจ่ายค่าตอบแทนให้ กรรมการที่เป็นผู้บริหารของบริษัท และ ผู้บริหารของ  
บริษัท สี่รายแรกต่อจากกรรมการบริษัท รวมจำนวน 4 ท่าน ในปี 2560 บริษัทได้จ่ายค่าตอบแทนรวมทั้งสิ้น  
18.98 ล้านบาท โดยมีรายละเอียดดังนี้

ค่าตอบแทน	ค่าตอบแทนรวม (ล้านบาท/ปี)
ค่าตอบแทนที่เป็นตัวเงิน	
- เงินเดือน โบนัส	15.88
- ค่าตอบแทนอื่น ๆ เช่น ค่าประกันสังคม เงิน สมทบกองทุนสำรองเลี้ยงชีพ และค่าคอมมิชชั่น	3.10
เป็นต้น	
ค่าตอบแทนที่ไม่เป็นตัวเงิน	ไม่มี

### 8.8.2 ค่าตอบแทนอื่น

- ไม่มี -

### 8.9 บุคคลากร

ณ วันที่ 31 ธันวาคม 2560 บริษัทฯ มีพนักงาน (ไม่รวมผู้บริหาร) จำนวนทั้งสิ้น 148 คน โดยในปี 2560 บริษัทฯ ได้จ่ายผลตอบแทนให้แก่พนักงานจำนวนทั้งสิ้น 85.18 ล้านบาท ซึ่งผลตอบแทนได้แก่ เงินเดือน โบนัส ค่าคอมมิชชั่น ค่าประกันสังคม และเงินสมทบกองทุนสำรองเลี้ยงชีพ เป็นต้น โดยสามารถแบ่งรายละเอียดตามฝ่ายดังนี้

สายงาน	จำนวนพนักงาน (คน)
แผนกให้บริการบริหารและจัดการขนส่งและพิธีการศุลกากร(FF)	63
แผนกให้บริการขนส่งและกระจายสินค้าระหว่างประเทศ(NVOCC)	34
แผนกการเงินและบัญชี เทคโนโลยีสารสนเทศและแผนกอื่นๆ	51
<b>รวม</b>	<b>148</b>

#### กองทุนสำรองเลี้ยงชีพ

บริษัทฯ ได้จัดตั้งกองทุนสำรองเลี้ยงชีพตั้งแต่วันที่ 1 ตุลาคม 2556 กับ บริษัทหลักทรัพย์จัดการกองทุนกสิกรไทย จำกัด โดยมีวัตถุประสงค์เพื่อสร้างขวัญและกำลังใจให้แก่พนักงาน และเพื่อจูงใจให้พนักงานทำงานกับบริษัทในระยะยาว

#### ค่าตอบแทนอื่น

นอกจากผลตอบแทนที่เป็นเงินเดือน โบนัส และเงินกองทุนสำรองเลี้ยงชีพที่บริษัทจ่ายให้กับพนักงานของบริษัทแล้ว บริษัทยังมีการจ่ายสวัสดิการอื่น ๆ เพิ่มเติมให้กับพนักงานของบริษัทดังนี้

- กองทุนประกันสังคม
- สวัสดิการด้านการช่วยเหลือ
- สวัสดิการด้านรูปแบบพนักงาน
- สวัสดิการค่าพาหนะ / ค่าที่พัก / ค่าเบี้ยเลี้ยง
- สวัสดิการด้านกิจกรรม
- สวัสดิการวันหยุดพักผ่อนประจำปี
- สวัสดิการด้านการลา

#### การเปลี่ยนแปลงจำนวนพนักงานอย่างมีนัยสำคัญในระยะ 3 ปี ที่ผ่านมา

ระหว่างปี 2559 บริษัทฯ ได้มีการโยกย้ายพนักงานบางส่วนไปร่วมดำเนินงานกับบริษัทย่อยและบริษัทร่วมจำนวน 37 คน

ณ วันที่ 31 ธันวาคม 2558 มีพนักงานทั้งสิ้น 184 คน

ณ วันที่ 31 ธันวาคม 2559 มีพนักงานทั้งสิ้น 147 คน

ณ วันที่ 31 ธันวาคม 2560 มีพนักงานทั้งสิ้น 148 คน

### ข้อพิพาทด้านแรงงานที่สำคัญในระยะ 3 ปี ที่ผ่านมา

- ไม่มี -

### นโยบายการพัฒนาบุคลากร

บริษัทมีนโยบายพัฒนาบุคลากรทุกระดับอย่างสม่ำเสมอ เพื่อเสริมสร้างความรู้ความสามารถ ทักษะ ทศนคติ และเพิ่มประสิทธิภาพในการปฏิบัติงานต่าง ๆ รองรับการพัฒนาของธุรกิจในอนาคต โดยบริษัทได้จัดทำแผนการฝึกอบรมประจำปีทั้งภายในและภายนอกเพื่อเพิ่มพูนทักษะงานตามความรับผิดชอบของพนักงานแต่ละคน ซึ่งจะก่อให้เกิดประโยชน์ต่อการพัฒนางานโดยรวมของบริษัท โดยในปี 2560 บริษัทได้มีผู้บริหารและพนักงาน ร่วมอบรมกับหน่วยงานภายนอกทั้งสิ้น 37 หัวข้อ และได้จัดให้มีการอบรมภายในทั้งสิ้น 7 หัวข้อ ดังนี้

หลักสูตรอบรม-สัมมนาภายนอก มีดังนี้

1. เทคนิคการวิเคราะห์โครงการลงทุนและกลยุทธ์การบริหารความเสี่ยงเพื่อสร้างมูลค่าเพิ่มอย่างยั่งยืนให้กิจการ
2. SDGs Implementation: Learned from the Pros
3. การกำหนดคุณสมบัติผู้รับผิดชอบสูงสุดในสายงานบัญชีและการเงิน (CFO) และผู้ควบคุมดูแลการทำบัญชี (สมุหบัญชี)
4. เจาะมาตรฐาน TFRS for SMEs ที่กระทบต่อกิจการ NPAEs (ทั้งธุรกิจซับซ้อนและไม่ซับซ้อน)
5. หลักสูตร 30 แนวปฏิบัติการเสียภาษีอากร ที่ผู้ทำบัญชีต้องไม่พลาด
6. หลักสูตรพื้นฐานเลขานุการบริษัท Fundamentals for Corporate Secretary
7. CX&M Customer Experience Management via Omni-Channel Platform
8. IT Future for Listed Company
9. Cisco Connect 2017 Your Time is Now Secure Your Digital Transformation
10. Westcon Solutions Security & Network Forum: Cyber Threats Are Everywhere. What's next, and how to prepare for it
11. VMWARE Technology Forum 2017: Empower Your Digital Workspace
12. โครงการพัฒนารูทกิจให้บริการโลจิสติกส์สู่มาตรฐาน ISO 9001
13. CS Sharing 1/2560 “การจัดประชุมผู้ถือหุ้นตามหลักการกำกับดูแลกิจการที่ดี”
14. การจัดอบรมการใช้งานระบบ SCP Straight Through
15. การจัดอบรมการใช้งานระบบ SHLD/FSCOM
16. โครงการ Smart Disclosure Program
17. IR Development and Trend in Thailand
18. Company Snapshot Program Training
19. IR Professional Training: Basic Valuation for IR
20. Good Practices for Analyst Presentation
21. การจัดทำรายงานแห่งความยั่งยืน (Sustainability Reporting)

22. การประชุมรับฟังความคิดเห็นเรื่อง มาตรการเตือนผู้ลงทุน
23. IR Professional Training: Business Strategy for IR
24. การอบรมการใช้งานระบบการเปิดเผยข้อมูลของบริษัทจดทะเบียน (SET Portal) ที่ปรับปรุงใหม่
25. หลักสูตร " Pack 5 & Fair Value รุ่นที่ 1/60
26. Update รูปแบบงบการเงินล่าสุดและปัญหาการจัดทำบัญชี
27. หลักสูตร " ก้าวทันมาตรฐานการรายงานทางการเงินฉบับใหม่ ๆ "
28. หลักสูตร " กลยุทธ์สำคัญขับเคลื่อนของการค้าบน e-Commerce "
29. ECR TALK 2017 CONQUERING E-COMMERCE LOGISTICS
30. IR Professional Development Program: Certificate in Investor Relations 2017
31. อบรมเชิงปฏิบัติการ M&A : แนวโน้มโอกาสและกลยุทธ์ด้านกฎหมายของธุรกิจ
32. หลักสูตร " เจาะลึกปัญหาภาษีการจ่ายเงินไปต่างประเทศ ภงด.54, ภพ.36
33. หลักสูตร " ปัญหาภาษีการจ่ายเงินได้ให้ชาวต่างชาติที่เข้ามาและไม่ได้เข้ามาทำงานในประเทศไทย "
34. Microsoft Azure Cloud Pack
35. หลักสูตร " สูตรสำเร็จการปรับปรุงแก้ไขเอกสารรายจ่าย ชัดเจน ตรงประเด็นภาษี "
36. หลักสูตรผู้ปฏิบัติงานเลขานุการบริษัท หลักสูตร " Advances for Corporate Secretaries " รุ่น 2/2560
37. หลักสูตร " ภาษียุคดิจิทัล สิ่งที่น่าบัญชีต้องเตรียมตัว "

หลักสูตรอบรมภายในมีดังนี้

1. การจัดการขนส่งอย่างมีประสิทธิภาพ
2. การบริการที่เป็นเลิศ
3. การพัฒนาพนักงานสู่ความเป็นเลิศ
4. นโยบายการกำกับดูแลกิจการที่ดี (Corporate Good Governance)
5. Code of Conduct – จรรยาบรรณธุรกิจ, ความรู้เบื้องต้นเกี่ยวกับตลาดหลักทรัพย์
6. การต่อต้านการทุจริตคอร์รัปชั่น
7. การพัฒนาชุมชนและการรักษาสิ่งแวดล้อม

สรุปจำนวนชั่วโมงการอบรมพนักงานประจำปี 2560

ระดับ	จำนวนชั่วโมงการฝึกอบรมเฉลี่ยต่อคน
ผู้บริหาร	29
พนักงาน	20

ทั้งนี้สำหรับหลักสูตรการอบรมภายนอก บริษัทได้สนับสนุนให้พนักงานและผู้บริหาร เข้าร่วมอบรมหลักสูตรที่เหมาะสมและเป็นประโยชน์ต่อการพัฒนาศักยภาพในการทำงานที่จัดขึ้นโดยสถาบันต่าง ๆ และการอบรมภายใน เพื่อให้ผู้บริหารและพนักงานทุกท่านได้มีความรู้ ความเข้าใจพื้นฐานเกี่ยวกับองค์กร นโยบาย ภาพรวมขององค์กร เพื่อรับทราบและปฏิบัติอย่างถูกต้องร่วมกัน รวมถึง การพัฒนาด้านอื่น ๆ ที่เกี่ยวข้อง

## 9. การกำกับดูแลกิจการ

บริษัท เอ็นซีแอล อินเตอร์เนชั่นแนล โลจิสติกส์ จำกัด (มหาชน) (“บริษัท”) ได้ตระหนักถึงความสำคัญของการกำกับดูแลกิจการที่ดี ซึ่งมีความสำคัญและจำเป็นต่อการดำเนินธุรกิจที่ทำให้บริษัทมีระบบการบริหารงานที่มีประสิทธิภาพ และเป็นส่วนสำคัญในการส่งเสริมกิจการของบริษัทให้มีการขยายตัวอย่างต่อเนื่องและมั่นคงต่อไป ซึ่งจะก่อให้เกิดความเชื่อมั่นแก่ผู้ถือหุ้น ผู้ลงทุนและผู้ที่เกี่ยวข้อง อีกทั้งยังก่อให้เกิดประโยชน์สูงสุดต่อบริษัทและส่งเสริมให้เกิดความยั่งยืนของบริษัทฯ

### 9.1 นโยบายการกำกับดูแลกิจการ

คณะกรรมการบริษัทได้กำหนดนโยบายการกำกับดูแลกิจการ (Good Corporate Governance) ของบริษัทฯ ซึ่งเป็นไปตามหลักการกำกับดูแลกิจการที่ดีสำหรับบริษัทจดทะเบียนของตลาดหลักทรัพย์แห่งประเทศไทยโดยกำหนดให้มีนโยบายกำกับดูแลกิจการ และ คู่มือจริยธรรมธุรกิจและแนวทางปฏิบัติ อย่างเป็นลายลักษณ์อักษรตั้งแต่ปี 2557 ซึ่งคณะกรรมการผู้บริหารและพนักงานทุกคน ได้ปฏิบัติตามอย่างเคร่งครัด และที่ประชุมคณะกรรมการบริษัท ครั้งที่ 1/2561 เมื่อวันที่ 20 กุมภาพันธ์ 2561 ได้พิจารณาทบทวนคู่มือนโยบายการกำกับดูแลกิจการ รวมถึงนโยบายและข้อพึงปฏิบัติต่าง ๆ ให้ครอบคลุมทั้ง 5 หมวด ดังนี้

1. สิทธิของผู้ถือหุ้น
2. การปฏิบัติต่อผู้ถือหุ้นอย่างเท่าเทียมกัน
3. การคำนึงถึงบทบาทของผู้มีส่วนได้เสีย
4. การเปิดเผยข้อมูลและความโปร่งใส
5. ความรับผิดชอบของคณะกรรมการ

ดังนั้นกรรมการบริษัทจึงได้กำหนดนโยบายการกำกับดูแลกิจการเพื่อให้กรรมการบริษัท ผู้บริหาร และพนักงานทุกคนยึดเป็นแนวทางในการปฏิบัติงานดังนี้

- 1) คณะกรรมการบริษัท ผู้บริหาร และ พนักงานทุกคน จะปฏิบัติหน้าที่ด้วยความมุ่งมั่น ทุ่มเท และรับผิดชอบต่ออย่างเต็มความสามารถเพื่อประโยชน์สูงสุดของบริษัทและยึดมั่นในนโยบายการกำกับดูแลกิจการที่ดี รวมถึงคู่มือจริยธรรมธุรกิจของบริษัท มาเป็นแนวทางในการปฏิบัติงาน
- 2) คณะกรรมการบริษัท มีบทบาทสำคัญร่วมกับผู้บริหารในการกำหนดวิสัยทัศน์ กลยุทธ์ นโยบาย และเป้าหมายธุรกิจของบริษัท รวมถึงการวางแนวทางในการบริหารจัดการและดำเนินธุรกิจที่มีความเหมาะสม
- 3) คณะกรรมการบริษัท ผู้บริหารและพนักงานทุกคนจะต้องปฏิบัติหน้าที่ด้วยความรับผิดชอบ ระมัดระวัง รอบคอบ และ ถูกต้องตามกฎหมาย ข้อบังคับของบริษัท รวมถึงประกาศที่เกี่ยวข้อง
- 4) คณะกรรมการบริษัท ผู้บริหารและพนักงานทุกคน จะยึดความเป็นธรรมโดยปฏิบัติต่อผู้มีส่วนได้เสียทุกฝ่ายอย่างเท่าเทียมกัน พร้อมทั้งดูแลสอดส่อง ควบคุม และ ป้องกันการตัดสินใจ หรือการกระทำใด ๆ ที่มีความขัดแย้งทางผลประโยชน์
- 5) คณะกรรมการบริษัท ผู้บริหารและพนักงานทุกคน จะยึดมั่นในการปฏิบัติหน้าที่ด้วยความซื่อสัตย์สุจริต ยุติธรรม โปร่งใสตรวจสอบได้

- 6) ดำเนินการให้บริษัทมีระบบการควบคุมภายในและการบริหารความเสี่ยงที่เหมาะสม เพื่อให้มั่นใจได้ว่าระบบบัญชีและรายงานทางการเงินถูกต้องและเชื่อถือได้
- 7) ปฏิบัติต่อพนักงานด้วยความเป็นธรรม ส่งเสริมและปลูกจิตสำนึกให้มีคุณธรรม จริยธรรม ควบคู่ไปกับการพัฒนาศักยภาพของบุคลากรอย่างต่อเนื่อง
- 8) ดำเนินการให้มีการเปิดเผยสารสนเทศที่สำคัญ ทั้งในเรื่องการเงิน และเรื่องที่ไม่ใช่เรื่องการเงิน อย่างถูกต้อง เพียงพอ เชื่อถือได้ และทันเวลา เพื่อให้ผู้ถือหุ้นและนักลงทุน และผู้มีส่วนได้เสียของบริษัท ได้รับสารสนเทศอย่างเพียงพอและเท่าเทียมกัน อย่างเหมาะสมและทั่วถึง
- 9) ดำเนินการตามนโยบายต่อต้านการทุจริต คอร์รัปชัน รวมถึงมีการควบคุมดูแลอย่างต่อเนื่อง
- 10) ดำเนินธุรกิจด้วยความรับผิดชอบต่อสังคม ชุมชน และสิ่งแวดล้อม รวมถึงผู้มีส่วนได้เสียทุกกลุ่ม และนำไปสู่การพัฒนาอย่างยั่งยืน

ทั้งนี้ รวมถึงทบทวนคู่มือจริยธรรมธุรกิจและแนวทางปฏิบัติ เพื่อให้กรรมการ ผู้บริหาร และพนักงานทุกคนของบริษัท รวมถึงบริษัทย่อยยึดถือเป็นแนวทางในการปฏิบัติงาน โดยเพิ่มเติมเรื่องการให้ข้อมูลการกระทำผิดและการทุจริต การฝ่าฝืน หรือการไม่ปฏิบัติตามจริยธรรม วิธีการแจ้งเบาะแส ให้ข้อมูล และมาตรการคุ้มครองและให้ความเป็นธรรมต่อ ผู้ให้ข้อมูล ผู้รายงาน ผู้ร้องเรียน หรือผู้ที่ให้ความร่วมมือในการรายงานข้อมูลดังกล่าว

## จริยธรรมธุรกิจ

บริษัทส่งเสริมให้กรรมการ ผู้บริหาร และพนักงาน ปฏิบัติงานและตัดสินใจในการดำเนินธุรกิจใด ๆ ของบริษัท อย่างโปร่งใส ตรงไปตรงมา เป็นไปตามกฎหมาย ยึดมั่นในคุณธรรมและจริยธรรม จึงได้จัดทำคู่มือจริยธรรมธุรกิจไว้เป็นส่วนหนึ่งของนโยบายการกำกับดูแลกิจการ ให้เป็นแนวทางและมาตรฐานในการปฏิบัติงานของกรรมการ ผู้บริหาร และ พนักงานทุกคนในองค์กร และปฏิบัติตามอย่างเคร่งครัด รวมถึงมีการควบคุมดูแลอย่างต่อเนื่อง โดยได้มีการเผยแพร่ “นโยบายการกำกับดูแลกิจการ” และ “คู่มือจริยธรรมธุรกิจ” ไว้บนเว็บไซต์ของบริษัท ([www.ncithailand.com](http://www.ncithailand.com)) เพื่อให้บุคคลภายนอกได้รับทราบ และ มีการสื่อสารภายในองค์กร เพื่อให้กรรมการ ผู้บริหาร และ พนักงานของบริษัท รับทราบเพื่อนำไปปฏิบัติได้อย่างถูกต้อง

### หมวดที่ 1 : สิทธิของผู้ถือหุ้น

บริษัทได้ตระหนักและให้ความสำคัญถึงสิทธิของผู้ถือหุ้นตระหนักและเคารพในสิทธิแห่งความเป็นเจ้าของของผู้ถือหุ้น โดยไม่กระทำการใด ๆ ที่เป็นการละเมิดหรือลดทอนสิทธิของผู้ถือหุ้น โดยทำหน้าที่ดูแลผลประโยชน์ของผู้ถือหุ้นอย่างเป็นธรรม รวมถึงส่งเสริมให้ผู้ถือหุ้นได้ใช้สิทธิของตน โดยสิทธิขั้นพื้นฐานของผู้ถือหุ้นทุกกลุ่มไม่ว่าจะเป็นผู้ถือหุ้นในประเทศหรือต่างประเทศ ทั้งที่เป็นผู้ถือหุ้นรายใหญ่ ผู้ถือหุ้นรายย่อย หรือผู้ถือหุ้นประเภทสถาบัน ได้แก่ การซื้อขายหรือการโอนหุ้น การมีส่วนแบ่งในกำไรของบริษัท การได้รับข่าวสารข้อมูลของบริษัทอย่างเพียงพอ การเข้าร่วมประชุมเพื่อใช้สิทธิออกเสียงในที่ประชุมผู้ถือหุ้นเพื่อแต่งตั้งหรือถอดถอนกรรมการ แต่งตั้งผู้สอบบัญชี และเรื่องที่มีผลกระทบต่อบริษัท เช่น การจัดสรรเงินปันผล การกำหนดหรือการแก้ไขข้อบังคับและหนังสือบริคณห์สนธิ การลดทุนหรือเพิ่มทุน และการอนุมัติรายการพิเศษ เป็นต้น

นอกเหนือจากสิทธิขั้นพื้นฐานดังกล่าวข้างต้นแล้ว บริษัทยังได้ดำเนินการในเรื่องต่าง ๆ ที่เป็นการส่งเสริมและอำนวยความสะดวกในการใช้สิทธิของผู้ถือหุ้น

- 1) กำหนดให้มีการประชุมสามัญผู้ถือหุ้นเป็นประจำทุกปี ภายในระยะเวลา 4 เดือน นับตั้งแต่วันที่สิ้นรอบบัญชีของ บริษัทและหากมีความจำเป็นเร่งด่วนที่จะต้องพิจารณาวาระพิเศษที่อาจเป็นเรื่องที่กระทบหรือเกี่ยวข้องกับผลประโยชน์ของผู้ถือหุ้นซึ่งจำเป็นต้องได้รับการอนุมัติจากผู้ถือหุ้น คณะกรรมการบริษัทสามารถเรียกประชุมวิสามัญผู้ถือหุ้นได้เป็นกรณีไป
- 2) เปิดโอกาสให้ผู้ถือหุ้นเสนอระเบียบวาระการประชุมและเสนอชื่อบุคคลเพื่อรับการพิจารณาเลือกตั้งเป็นกรรมการ บริษัทล่วงหน้า โดยมีระยะเวลาให้พิจารณาเสนอได้อย่างน้อย 30 วัน บริษัทได้จัดทำหลักเกณฑ์การให้สิทธิผู้ถือหุ้นเสนอเรื่องเพื่อบรรจุเป็นวาระการประชุมและ/หรือเสนอชื่อบุคคลเพื่อรับการพิจารณาเลือกตั้งเป็นกรรมการบริษัทในการประชุมสามัญผู้ถือหุ้นประจำปี 2560 โดยได้ประกาศและเผยแพร่หลักเกณฑ์และวิธีการเสนอ ผ่านเว็บไซต์ของ ตลาดหลักทรัพย์แห่งประเทศไทย ([www.set.or.th](http://www.set.or.th)) และเผยแพร่ผ่านเว็บไซต์ของบริษัท ([www.nclthailand.com](http://www.nclthailand.com)) โดยให้ผู้ถือหุ้นสามารถเสนอตามหลักเกณฑ์ดังกล่าวได้ตั้งแต่วันที่ 15 ธันวาคม 2559 – 31 มกราคม 2560 ทั้งนี้เมื่อถึงกำหนดการปิดรับ ปราบกฏว่าไม่มีผู้ถือหุ้นเสนอเรื่องดังกล่าวแต่อย่างใด
- 3) จัดทำและจัดส่งหนังสือเชิญประชุมสามัญผู้ถือหุ้นประจำปีให้กับผู้ถือหุ้นทุกท่านรวมถึงผู้ถือหุ้นสถาบัน พร้อมทั้งรายละเอียดระเบียบวาระการประชุม ข้อมูลสำคัญและจำเป็น เพื่อประกอบการพิจารณาของผู้ถือหุ้น พร้อมทั้งความเห็นของคณะกรรมการ รายงานการประชุมครั้งที่ผ่านมารายงานประจำปี หนังสือมอบฉันทะทุกแบบ ประกอบด้วยแบบ ก. แบบ ข. และแบบ ค. ตามที่กระทรวงพาณิชย์กำหนด และระบุวิธีการมอบฉันทะให้ชัดเจน พร้อมทั้งระบุ วัน เวลา สถานที่ และแผนที่แสดงสถานที่ประชุม ซึ่งในหนังสือเชิญประชุมจะแจ้งรายละเอียดของเอกสารที่ผู้ถือหุ้นจะต้องนำมาแสดงในวันประชุมเพื่อรักษาสิทธิในการเข้าประชุมโดยจัดส่งหนังสือเชิญประชุมและเอกสารที่เกี่ยวข้องทั้งหมด ทั้งภาษาไทยและภาษาอังกฤษ ล่วงหน้าอย่างน้อย 7 วัน และกรณีมีรายการได้มา/จำหน่ายไปซึ่งทรัพย์สิน หรือรายการเกี่ยวโยง หรือขอเพิกถอนหลักทรัพย์ การเสนอขายหลักทรัพย์ ต่อกรรมการและพนักงาน การเสนอขายหุ้นที่ออกใหม่ในราคาต่ำให้แก่บุคคลในวงจำกัด เพิ่มทุน หรือลดทุน ต้องส่งจดหมายเชิญให้ผู้ถือหุ้นพร้อมทั้งข้อมูลประกอบการประชุมที่เกี่ยวข้องอย่างครบถ้วนให้แก่ผู้ถือหุ้นล่วงหน้าก่อนวันประชุมไม่น้อยกว่า 14 วัน ก่อนวันประชุมผู้ถือหุ้น พร้อมทั้งประกาศลงในหนังสือพิมพ์ฉบับภาษาไทยเป็นเวลา 3 วัน ติดต่อกันก่อนวันประชุมอย่างน้อย 3 วัน นอกจากนี้ บริษัทกำหนดให้เผยแพร่หนังสือเชิญประชุมสามัญผู้ถือหุ้นประจำปี ฉบับสมบูรณ์ พร้อมเอกสารที่เกี่ยวข้องกับการประชุมบนเว็บไซต์ โดยที่ฉบับภาษาไทย เผยแพร่ล่วงหน้าก่อนวันประชุมเป็นเวลาไม่น้อยกว่า 30 วัน และฉบับภาษาอังกฤษ เผยแพร่ล่วงหน้าก่อนวันประชุมเป็นเวลาไม่น้อยกว่า 7 วัน เพื่อให้ผู้ถือหุ้นได้รับข้อมูลข่าวสารเพื่อการตัดสินใจในการลงมติอย่างเพียงพอถูกต้อง ครบถ้วน โปร่งใส และเพื่อเป็นการบอกกล่าวการเรียกประชุมสามัญผู้ถือหุ้นประจำปีเป็นการล่วงหน้าสำหรับให้ผู้ถือหุ้นเตรียมตัวมาเข้าร่วมประชุมก่อนได้รับเอกสารการประชุมด้วย ทั้งนี้บริษัทกำหนดให้มีการแจ้งผ่านระบบข่าวของตลาดหลักทรัพย์ฯ ว่าบริษัทได้เผยแพร่หนังสือเชิญประชุมและเอกสารประกอบการประชุมบนเว็บไซต์ของบริษัทด้วย
- 4) ในกรณีที่มีการเพิ่มวาระการประชุมจะมีการแจ้งให้ผู้ถือหุ้นทราบในกรณีจำเป็นรีบด่วนเพื่อรักษาสิทธิหรือประโยชน์ของผู้ถือหุ้นและจะส่งหนังสือนัดประชุมไม่น้อยกว่า 7 วัน ก่อนวันประชุม รวมทั้งจะเผยแพร่ข้อมูลประกอบวาระการประชุมผู้ถือหุ้นล่วงหน้าก่อนจัดส่งเอกสาร
- 5) เพิ่มช่องทางในการรับทราบข้อมูลและข่าวสารของผู้ถือหุ้นผ่านทางเว็บไซต์ของบริษัท โดยแสดงข้อมูลและข่าวสารต่าง ๆ ในเว็บไซต์ของบริษัท โดยเฉพาะหนังสือเชิญประชุมผู้ถือหุ้นให้เผยแพร่ก่อนวันประชุมล่วงหน้า เพื่อให้ผู้ถือหุ้นสามารถดาวโหลดข้อมูลวาระการประชุมได้อย่างสะดวก และมีเวลาในการศึกษาข้อมูลประกอบการประชุมล่วงหน้าอย่างเพียงพอก่อนได้รับข้อมูลในรูปแบบเอกสารจริงจากบริษัท

- 6) บริษัทไม่กระทำการใด ๆ ที่มีลักษณะเป็นการจำกัดสิทธิในการเข้าร่วมประชุมของผู้ถือหุ้น ผู้ถือหุ้นทุกคนย่อมมีสิทธิเข้าประชุมสามัญผู้ถือหุ้น และ วิสามัญผู้ถือหุ้น ตลอดระยะเวลาการประชุม
- 7) หากผู้ถือหุ้นไม่สามารถเข้าร่วมประชุมได้ บริษัทเปิดโอกาสให้ผู้ถือหุ้นสามารถมอบฉันทะให้กรรมการอิสระหรือบุคคลใด ๆ เข้าร่วมประชุมแทนได้ โดยใช้หนังสือมอบฉันทะแบบหนึ่งแบบใดที่บริษัทจัดส่งไปพร้อมหนังสือเชิญประชุม ผู้รับมอบฉันทะที่ถูกต้องตามกฎหมาย ย่อมมีสิทธิเข้าร่วมประชุมและลงมติเช่นเดียวกับผู้ถือหุ้นทุกประการ ทั้งนี้บริษัทได้ทำการเสนอรายชื่อของกรรมการอิสระในหนังสือมอบฉันทะของบริษัท เพื่อเป็นทางเลือกของผู้ถือหุ้นให้มีโอกาสเลือกมอบฉันทะแก่กรรมการอิสระคนใดคนหนึ่งอีกด้วย
- 8) ในการประชุมผู้ถือหุ้นแต่ละครั้งประธานที่ประชุมจะชี้แจงให้ผู้ถือหุ้นทราบเกี่ยวกับกฎเกณฑ์ที่ใช้ในการประชุม รวมถึงวิธีการใช้สิทธิลงคะแนน และสิทธิในการแสดงความคิดเห็น รวมทั้งการตั้งคำถามต่อที่ประชุมตามระเบียบวาระการประชุม ทั้งนี้ ในระหว่างการประชุมจะเปิดโอกาสให้ผู้ถือหุ้นมีสิทธิอย่างเท่าเทียมกันในการแสดงความคิดเห็น และตั้งคำถามในที่ประชุมอย่างอิสระเต็มที่ โดยประธานกรรมการจะจัดสรรเวลาในการประชุมอย่างเหมาะสมและเพียงพอ รวมทั้งกรรมการ ผู้บริหาร เลขานุการบริษัท และผู้ที่เกี่ยวข้องจะเข้าร่วมประชุมผู้ถือหุ้นเพื่อตอบคำถามในที่ประชุมด้วย
- 9) การดำเนินการนับคะแนนเสียง บริษัทจัดให้มีบุคลากรภายนอกที่เป็นอิสระ เป็นผู้ตรวจนับ หรือตรวจสอบคะแนนเสียงในที่ประชุมสามัญผู้ถือหุ้นและวิสามัญผู้ถือหุ้น อาทิ ผู้ตรวจสอบบัญชี ที่ปรึกษากฎหมายจากภายนอก หรือผู้ถือหุ้นอาสาสมัคร หรือที่ได้รับการคัดเลือกและเห็นชอบจากที่ประชุม เป็นต้น พร้อมเปิดเผยให้ที่ประชุมทราบและบันทึกไว้ในรายงานการประชุม
- 10) ให้สิทธิผู้ถือหุ้นที่มาเข้าร่วมประชุมสามัญประชุมผู้ถือหุ้นหรือการประชุมวิสามัญผู้ถือหุ้น ภายหลังจากเริ่มการประชุมแล้ว มีสิทธิออกเสียงหรือลงคะแนนในระเบียบวาระที่อยู่ระหว่างพิจารณาและยังไม่ได้ลงมติ
- 11) บริษัทได้ระบุนักการมีส่วนได้เสียของกรรมการไว้ในหนังสือเชิญประชุมสามัญผู้ถือหุ้นและวิสามัญผู้ถือหุ้น และในการประชุมดังกล่าว หากกรรมการท่านใดมีส่วนได้เสีย หรือมีส่วนเกี่ยวข้องในการพิจารณาวาระใด ประธานที่ประชุมจะแจ้งให้ผู้เข้าร่วมประชุมทราบก่อนพิจารณาวาระ โดยกรรมการท่านที่มีส่วนได้เสียนั้นจะไม่ร่วมประชุมและงดออกเสียงในวาระนั้น ๆ
- 12) บริษัททำการเปิดเผยมติและผลการลงคะแนนเสียงของแต่ละวาระในการประชุมสามัญผู้ถือหุ้นและวิสามัญผู้ถือหุ้น ภายในวันประชุม หรืออย่างช้า ภายใต้น 9.00 น. ของวันทำการถัดไป ผ่านเว็บไซต์ของตลาดหลักทรัพย์แห่งประเทศไทย ([www.set.or.th](http://www.set.or.th)) และเผยแพร่ผ่านเว็บไซต์ของบริษัท ([www.nclthailand.com](http://www.nclthailand.com)) ภายในวันเดียวกัน
- 13) จัดให้มีการจดรายงานการประชุมให้ครบถ้วน ถูกต้อง และบันทึกประเด็นซักถามและข้อคิดเห็นที่สำคัญไว้ในรายงานการประชุมเพื่อให้ผู้ถือหุ้นสามารถตรวจสอบได้ นอกจากนี้ บริษัทจะนำส่งรายงานการประชุมผู้ถือหุ้นไปยังตลาดหลักทรัพย์แห่งประเทศไทย ภายใน 14 วันนับแต่วันที่มีการประชุมผู้ถือหุ้น และเผยแพร่รายงานการประชุมดังกล่าวในเว็บไซต์ของบริษัท
- 14) สิทธิในการได้รับเงินปันผล การมีส่วนแบ่งในกำไรของบริษัท โดยบริษัทได้แจ้งนโยบายการจ่ายเงินปันผล เหตุผล และข้อมูลประกอบการพิจารณาในการจ่ายหรืองดจ่ายเงินปันผลให้ผู้ถือหุ้นได้ทราบ ทั้งใน รายงานประจำปี และแบบฟอร์ม 56-1(รายละเอียดหัวข้อ นโยบายจ่ายเงินปันผล) และเว็บไซต์ของบริษัท ([www.nclthailand.com](http://www.nclthailand.com))

ทั้งนี้ในปี 2560 ได้มีมติเป็นเอกฉันท์อนุมัติจัดสรรเงินกำไรเพื่อเป็นทุนสำรองตามกฎหมายและอนุมัติให้งดจ่ายเงินปันผลประจำปี 2559 ให้กับผู้ถือหุ้นเพื่อให้ใช้เป็นเงินทุนหมุนเวียนในการดำเนินงานและการลงทุนขยายธุรกิจในอนาคต โดยคำนึงถึงประโยชน์สูงสุดของผู้ถือหุ้น

- 15) สิทธิในการพิจารณาค่าตอบแทนของกรรมการ : คณะกรรมการสรรหาและพิจารณาค่าตอบแทน ทำหน้าที่พิจารณา รูปแบบและหลักเกณฑ์ในการจ่ายค่าตอบแทนกรรมการแต่ละตำแหน่ง โดยพิจารณาจากผู้ประกอบการที่มีประเภท ธุรกิจ ขนาดธุรกิจ และความรับผิดชอบของคณะกรรมการโดยได้เปรียบเทียบกับบริษัทจดทะเบียนอื่นในตลาดหลักทรัพย์แห่งประเทศไทยที่มีมูลค่าตลาด (Market Capitalization) ในขนาดที่ใกล้เคียงกันบริษัท ซึ่งได้เสนอ ค่าตอบแทนในรูปของค่าเบี้ยประชุม ค่าบำเหน็จกรรมการ และนำเสนอให้ที่ประชุมผู้ถือหุ้นพิจารณาเป็นประจำทุกปี ทั้งนี้รายละเอียดการจ่ายค่าตอบแทนกรรมการ ปรากฏในรายงานประจำปี และ แบบฟอร์ม 56-1 ในหัวข้อ “ค่าตอบแทนกรรมการและผู้บริหาร”
- 16) สิทธิในการในความเห็นชอบในการแต่งตั้งผู้สอบบัญชี และกำหนดค่าตอบแทนผู้สอบบัญชี : คณะกรรมการ ตรวจสอบเป็นผู้พิจารณาคัดเลือกและกำหนดค่าตอบแทนผู้ตรวจสอบบัญชี เพื่อเสนอต่อที่ประชุมคณะกรรมการ บริษัท และให้ที่ประชุมผู้ถือหุ้นพิจารณาอนุมัติ โดยมีรายละเอียดเกี่ยวกับผู้สอบบัญชีที่นำเสนอเข้ารับการแต่งตั้ง อย่างเพียงพอ เช่น คุณสมบัติ ความเป็นอิสระ ประสบการณ์ และค่าตอบแทนของผู้สอบบัญชี เพื่อประกอบการ พิจารณาของผู้ถือหุ้น

ทั้งนี้ในปี 2560 บริษัทได้จัดให้มีการประชุมสามัญผู้ถือหุ้นประจำปี 2560 เมื่อวันที่ 26 เมษายน พ.ศ. 2560 เวลา 10.00 น. ณ บางกอกคลับ อาคารสารคดีที่ดาวเวอร์ ชั้น 28 เลขที่ 175 ถนนสาทรใต้ แขวงทุ่งมหาเมฆ เขตสาทร กรุงเทพมหานคร โดยมีคณะกรรมการเข้าร่วมประชุมทั้งสิ้น 8 ท่าน โดยประธานกรรมการ ประธาน เจ้าหน้าที่บริหาร และประธานคณะกรรมการชุดย่อยทุกคน รวมถึงประธานเจ้าหน้าที่บริหารทางการเงิน ผู้บริหาร เลขานุการบริษัท และ ผู้สอบบัญชี ได้เข้าร่วมประชุมอย่างครบถ้วน เพื่อตอบข้อซักถามในประเด็นต่าง ๆ ของผู้ถือหุ้น โดยบริษัทได้จัดทำหนังสือเชิญประชุมสามัญผู้ถือหุ้น ทั้งฉบับภาษาไทยและฉบับภาษาอังกฤษมอบให้ บริษัท ศูนย์รับฝากหลักทรัพย์ (ประเทศไทย) จำกัด ซึ่งเป็นนายทะเบียนหุ้นของบริษัทเป็นผู้จัดส่งหนังสือเชิญประชุมให้แก่ ผู้ถือหุ้นล่วงหน้าและเผยแพร่บนเว็บไซต์ของบริษัท([www.nclothailand.com](http://www.nclothailand.com)) ก่อนวันประชุม 30 วัน และรายงานการประชุมสามัญผู้ถือหุ้นประจำปี 2560 ได้เผยแพร่บนเว็บไซต์ของบริษัทหลังวันประชุมภายใน 14 วัน สำหรับการให้ สิทธิผู้ถือหุ้นส่วนน้อยเสนอเรื่องเพื่อพิจารณาระเบียบวาระการประชุมและเสนอชื่อบุคคลเพื่อเป็นกรรมการ บริษัท ได้มีการดำเนินการโดยได้ประกาศและเผยแพร่หลักเกณฑ์และวิธีการเสนอ ผ่านเว็บไซต์ของตลาดหลักทรัพย์แห่งประเทศไทย ([www.set.or.th](http://www.set.or.th)) และเผยแพร่ผ่านเว็บไซต์ของบริษัท ([www.nclothailand.com](http://www.nclothailand.com)) โดยให้ผู้ถือหุ้นสามารถ เสนอตามหลักเกณฑ์ดังกล่าวได้ตั้งแต่วันที่ 15 ธันวาคม 2559 – 31 มกราคม 2560 ทั้งนี้เมื่อถึงกำหนดการปิดรับ ปรากฏว่าไม่มีผู้ถือหุ้นเสนอเรื่องดังกล่าวแต่อย่างใด ทั้งนี้ในการลงทะเบียนเข้าประชุม บริษัทได้จัดให้มีการอำนวยความสะดวกแก่ผู้ถือหุ้น โดยมีเจ้าหน้าที่ และ ระบบคอมพิวเตอร์ที่เพียงพอและเหมาะสม มีการลงทะเบียนผู้เข้า ประชุมด้วยระบบบาร์โค้ด พร้อมทั้งจัดพิมพ์บัตรลงคะแนนในแต่ละวาระให้แก่ผู้ถือหุ้นทั้งที่มาด้วยตนเอง และได้รับการ มอบฉันทะ



และในปี 2560 บริษัทได้จัดให้มีการประชุมวิสามัญผู้ถือหุ้น ครั้งที่ 1/2560 เมื่อวันที่ 12 มิถุนายน พ.ศ. 2560 เวลา 10.00 น. ณ บางกอกคลับ อคาครสารถิทีทาวเวอร์ ชั้น 28 เลขที่ 175 ถนนสาทรใต้ แขวงทุ่งมหาเมฆ เขตสาทร กรุงเทพมหานคร โดยมีคณะกรรมการเข้าร่วมประชุมทั้งสิ้น 8 ท่าน โดยประธานกรรมการ ประธานเจ้าหน้าที่บริหาร และประธานคณะกรรมการชุดย่อยทุกคณะ รวมถึงประธานเจ้าหน้าที่บริหารทางการเงิน ผู้บริหาร เลขานุการบริษัท และผู้สอบบัญชี ได้เข้าร่วมประชุมอย่างครบถ้วน เพื่อตอบข้อซักถามในประเด็นต่าง ๆ ของผู้ถือหุ้น โดยบริษัทได้จัดทำหนังสือเชิญประชุมสามัญผู้ถือหุ้น ทั้งฉบับภาษาไทยและฉบับภาษาอังกฤษมอบให้ บริษัท ศูนย์รับฝากหลักทรัพย์ (ประเทศไทย) จำกัด ซึ่งเป็นนายทะเบียนหุ้นของบริษัทเป็นผู้จัดส่งหนังสือเชิญประชุมให้แก่ผู้ถือหุ้นล่วงหน้าและเผยแพร่บนเว็บไซต์ของบริษัท([www.inclthailand.com](http://www.inclthailand.com)) ก่อนวันประชุม 25 วัน และรายงานการประชุมวิสามัญผู้ถือหุ้น 1/2560 ได้เผยแพร่บนเว็บไซต์ของบริษัทหลังวันประชุมภายใน 14 วัน ทั้งนี้ในการลงทะเบียนเข้าประชุม บริษัทได้จัดให้มีการอำนวยความสะดวกแก่ผู้ถือหุ้น โดยมีเจ้าหน้าที่ และระบบคอมพิวเตอร์ที่เพียงพอและเหมาะสม มีการลงทะเบียนผู้เข้าประชุมด้วยระบบบาร์โค้ด พร้อมทั้งจัดพิมพ์บัตรลงคะแนนในแต่ละวาระให้แก่ผู้ถือหุ้นทั้งที่มาด้วยตนเอง และได้รับการมอบฉันทะ



## หมวดที่ 2 : การปฏิบัติต่อผู้ถือหุ้นอย่างเท่าเทียมกัน

บริษัทมีการปฏิบัติต่อผู้ถือหุ้นทุกรายอย่างเท่าเทียมกันและเป็นธรรม ทั้งผู้ถือหุ้นที่เป็นผู้บริหาร ผู้ถือหุ้นที่ไม่เป็นผู้บริหาร ผู้ถือหุ้นคนไทย ผู้ถือหุ้นต่างชาติ ผู้ถือหุ้นรายใหญ่ และผู้ถือหุ้นส่วนน้อย เพื่อสร้างความมั่นใจให้กับผู้ถือหุ้นว่า คณะกรรมการและฝ่ายจัดการได้ดูแลให้การใช้เงินของผู้ถือหุ้นเป็นไปอย่างเหมาะสม โดยมีหลักการดังต่อไปนี้

- 1) บริษัทได้ให้ความสำคัญกับผู้ถือหุ้นทุกราย โดยการเปิดโอกาสให้ผู้ถือหุ้นเสนอระเบียบวาระการประชุมและเสนอชื่อบุคคลเพื่อรับการพิจารณาเลือกตั้งเป็นกรรมการบริษัทล่วงหน้า โดยมีระยะเวลาให้พิจารณาเสนอได้อย่างน้อย 30 วัน บริษัทได้จัดทำหลักเกณฑ์การให้สิทธิผู้ถือหุ้นเสนอเรื่องเพื่อบรรจุเป็นวาระการประชุมและ/หรือเสนอชื่อบุคคลเพื่อรับการพิจารณาเลือกตั้งเป็นกรรมการบริษัทในการประชุมสามัญผู้ถือหุ้นประจำปี 2560 โดยได้ประกาศและเผยแพร่หลักเกณฑ์และวิธีการเสนอ ผ่านเว็บไซต์ของตลาดหลักทรัพย์แห่งประเทศไทย ([www.set.or.th](http://www.set.or.th)) และเผยแพร่ผ่านเว็บไซต์ของบริษัท ([www.nclthailand.com](http://www.nclthailand.com))
- 2) ปฏิบัติและอำนวยความสะดวกให้ผู้ถือหุ้นในวันประชุมอย่างเท่าเทียมกันและไม่กระทำการใด ๆ ที่เป็นการจำกัดหรือละเมิดหรือลดรอนสิทธิของผู้ถือหุ้น โดยจัดเจ้าหน้าที่ต้อนรับและให้ข้อมูลในการตรวจเอกสารและลงทะเบียนเพื่อเข้าร่วมประชุมอย่างเพียงพอ ทั้งนี้ บริษัทใช้ระบบบาร์โค้ด (Barcode) ในการลงทะเบียน เพื่อเพิ่มประสิทธิภาพความรวดเร็วและได้มีการจัดเตรียมอาคารแอสแตมป์ในกรณีผู้ถือหุ้นมีการมอบฉันทะมา โดยไม่ต้องเสียค่าใช้จ่าย นอกจากนี้บริษัทได้จัดให้สถานที่จัดการประชุมมีขนาดเพียงพอเพื่อรองรับกับจำนวนผู้ถือหุ้น และกำหนดสถานที่ประชุมเป็นบริเวณที่มีการคมนาคมสะดวกอยู่ในเขตกรุงเทพมหานคร
- 3) ในการประชุมผู้ถือหุ้นจะพิจารณาและลงคะแนนเสียงตามวาระที่กำหนดโดยไม่เปลี่ยนแปลงข้อมูลสำคัญ และดำเนินการประชุมผู้ถือหุ้นตามลำดับระเบียบวาระที่ได้แจ้งไว้ในหนังสือเชิญประชุมและไม่เพิ่มระเบียบวาระการประชุมโดยที่ที่ไม่ได้แจ้งให้ผู้ถือหุ้นทราบล่วงหน้า เพื่อให้ผู้ถือหุ้นมีโอกาสศึกษาข้อมูลประกอบระเบียบวาระอย่างเพียงพอก่อนตัดสินใจลงมติ

- 4) เพิ่มการอำนวยความสะดวกแก่ผู้ถือหุ้นที่ไม่สามารถเข้าประชุมผู้ถือหุ้นได้ด้วยตนเอง โดยผู้ถือหุ้นสามารถมอบฉันทะให้บุคคลใดบุคคลหนึ่ง หรือให้มีกรรมการอิสระอย่างน้อย 1 คน เข้าร่วมประชุมและลงมติแทนได้ และแจ้งรายชื่อกรรมการอิสระดังกล่าวไว้ในหนังสือเชิญประชุมผู้ถือหุ้น
- 5) กำหนดให้กรรมการอิสระเป็นผู้ดูแลผู้ถือหุ้น โดยผู้ถือหุ้นสามารถแสดงความคิดเห็น เสนอแนะ หรือแจ้งข้อร้องเรียนไปยังกรรมการอิสระได้ โดยกรรมการอิสระจะเป็นผู้พิจารณาดำเนินการให้เหมาะสมในแต่ละเรื่อง หากเป็นข้อร้องเรียน กรรมการอิสระจะตรวจสอบข้อเท็จจริงและดำเนินการหาวิธีแก้ไขที่เหมาะสม หากเป็นข้อเสนอนแนะ กรรมการอิสระจะทำการพิจารณาข้อเสนอนแนะและแสดงความคิดเห็น ซึ่งหากกรรมการอิสระพิจารณาว่าเป็นเรื่องที่สำคัญที่มีผลต่อผู้มีส่วนได้เสียโดยรวม หรือมีผลต่อการประกอบธุรกิจของบริษัท กรรมการอิสระจะเสนอเรื่องดังกล่าวต่อที่ประชุมผู้ถือหุ้น เพื่อพิจารณากำหนดเป็นวาระการประชุมในการประชุมผู้ถือหุ้นต่อไป
- 6) เปิดเผยแพร่ข้อมูลที่เป็นปัจจุบันผ่านเว็บไซต์ของบริษัทเพื่อให้ผู้ถือหุ้นได้รับทราบข้อมูลข่าวสารสำคัญของบริษัทที่มีการเปลี่ยนแปลงรวมถึงสารสนเทศที่บริษัทเปิดเผยตามข้อกำหนดต่าง ๆ โดยภายหลังจากการเปิดเผยต่อตลาดหลักทรัพย์ฯ แล้ว จะนำข้อมูลเผยแพร่ในเว็บไซต์ของบริษัท ทั้งภาษาไทยและภาษาอังกฤษรวมถึงจัดให้มีช่องทางการสื่อสารระหว่างบริษัทกับผู้ถือหุ้นในเว็บไซต์บริษัท เพื่อให้ผู้ถือหุ้นสามารถซักถามและได้รับข้อมูลอย่างเท่าเทียม
- 7) ให้ความรู้ความเข้าใจแก่คณะกรรมการบริษัทและผู้บริหาร ในหน้าที่การรายงานการถือหลักทรัพย์ต่อสำนักงาน ก.ล.ต. ตามมาตรา 59 แห่งพระราชบัญญัติหลักทรัพย์และตลาดหลักทรัพย์ พ.ศ.2535 รวมทั้งจะแจ้งข่าวสารและข้อกำหนดต่าง ๆ ของสำนักงาน ก.ล.ต. และตลาดหลักทรัพย์ฯ ให้แก่คณะกรรมการบริษัทและผู้บริหารตามที่ได้รับแจ้งจากทางหน่วยงานดังกล่าวอย่างสม่ำเสมอ
- 8) บริษัทกำหนดให้มีนโยบายการใช้ข้อมูลภายในโดยมิชอบของบุคคลที่เกี่ยวข้อง ซึ่งรวมถึงกรรมการ ผู้บริหาร พนักงาน และลูกจ้าง ตลอดจนคู่สมรสและบุตรที่ยังไม่บรรลุนิติภาวะของบุคคลดังกล่าวที่เกี่ยวข้องกับข้อมูล โดยมีกำหนดเป็นลายลักษณ์อักษร และกำหนดบทลงโทษเกี่ยวกับการเปิดเผยข้อมูลของบริษัท หรือนำข้อมูลของบริษัทเพื่อไปใช้เพื่อประโยชน์ส่วนตน พร้อมทั้งแจ้งให้ทุกคนในองค์กรถือปฏิบัติ

ทั้งนี้บริษัทได้กำหนดให้มีนโยบายการใช้ข้อมูลภายในของบริษัท และนโยบายการป้องกันความขัดแย้งทางผลประโยชน์ ซึ่งอนุมัติโดยที่ประชุมคณะกรรมการบริษัท ครั้งที่ 1/2556 เมื่อวันที่ 18 กรกฎาคม 2556 และที่ประชุมคณะกรรมการบริษัทครั้งที่ 1/2561 เมื่อวันที่ 20 กุมภาพันธ์ 2561 ได้พิจารณาทบทวนนโยบายดังกล่าว และได้มีมติอนุมัติให้ใช้เป็นฉบับปัจจุบัน ดังรายละเอียดต่อไปนี้

### **นโยบายการใช้ข้อมูลภายในของบริษัท**

บริษัทกำหนดนโยบายในการเก็บรักษาและป้องกันการนำข้อมูลภายในเป็นลายลักษณ์อักษรและแจ้งแนวทางดังกล่าวให้ทุกคนในบริษัทถือปฏิบัติ และวิธีการดูแลกรรมการ และผู้บริหารในการนำข้อมูลภายในของบริษัท ซึ่งยังไม่เปิดเผยต่อสาธารณชนไปใช้เพื่อแสวงหาประโยชน์ส่วนตน ดังนี้

1. กรรมการ ผู้บริหาร พนักงานและลูกจ้างของบริษัท และบริษัทย่อยจะต้องรักษาความลับ และ/หรือข้อมูลภายในของบริษัทย่อย
2. กรรมการ ผู้บริหาร พนักงานและลูกจ้างของบริษัท และบริษัทย่อย จะต้องไม่นำความลับ และ/หรือข้อมูลภายในของบริษัท และบริษัทย่อยไปเปิดเผย หรือแสวงหาประโยชน์แก่ตนเองหรือเพื่อประโยชน์แก่บุคคลอื่นใด ไม่ว่าทางตรงหรือทางอ้อม ไม่ว่าจะได้ผลตอบแทนหรือไม่ก็ตาม

3. ให้ความรู้แก่กรรมการและผู้บริหาร เกี่ยวกับหน้าที่ในการรายงานการถือครองหลักทรัพย์ของตน คู่สมรส และบุตรที่ยังไม่บรรลุนิติภาวะ ต่อสำนักงานคณะกรรมการกำกับหลักทรัพย์และตลาดหลักทรัพย์ ตามมาตรา 59 และบทกำหนดโทษตามมาตรา 275 แห่งพระราชบัญญัติหลักทรัพย์และตลาดหลักทรัพย์ พ.ศ. 2535 (รวมทั้งที่มีการแก้ไขเพิ่มเติม) รวมทั้งการรายงานการได้มาหรือจำหน่ายหลักทรัพย์ของตน คู่สมรส และบุตรที่ยังไม่บรรลุนิติภาวะต่อสำนักงานคณะกรรมการกำกับหลักทรัพย์และตลาดหลักทรัพย์ ตามมาตรา 246 และบทกำหนดโทษ ตามมาตรา 298 แห่งพระราชบัญญัติหลักทรัพย์และตลาดหลักทรัพย์ พ.ศ. 2535 (รวมทั้งที่มีการแก้ไขเพิ่มเติม)

4. ให้กรรมการและผู้บริหารของบริษัท รวมถึงคู่สมรสและบุตรที่ยังไม่บรรลุนิติภาวะ จัดทำและเปิดเผยรายงานการถือครองหลักทรัพย์และรายงานการเปลี่ยนแปลงการถือครองหลักทรัพย์ของบริษัทต่อสำนักงานคณะกรรมการกำกับหลักทรัพย์และตลาดหลักทรัพย์ ตามมาตรา 59 และบทกำหนดโทษ ตามมาตรา 275 แห่งพระราชบัญญัติหลักทรัพย์และตลาดหลักทรัพย์ พ.ศ. 2535 (รวมทั้งที่มีการแก้ไขเพิ่มเติม) และจัดส่งสำเนารายงานนี้ให้แก่บริษัท ในวันเดียวกับวันที่ส่งรายงานต่อสำนักงานคณะกรรมการกำกับหลักทรัพย์และตลาดหลักทรัพย์

5. ห้ามมิให้กรรมการ ผู้บริหาร พนักงานและลูกจ้างของบริษัท และบริษัทย่อย (รวมถึงคู่สมรสและบุตรที่ยังไม่บรรลุนิติภาวะ) ที่ได้รับทราบข้อมูลภายในที่เป็นสาระสำคัญซึ่งมีผลต่อการเปลี่ยนแปลงราคาหลักทรัพย์ซื้อขายหลักทรัพย์ของบริษัทในช่วง 30 วันก่อนที่งบการเงินหรือข้อมูลภายในนั้นจะเปิดเผยต่อสาธารณชนและในช่วงระยะเวลา 24 ชั่วโมงภายหลังจากที่ข้อมูลภายในของบริษัท ได้เปิดเผยต่อสาธารณชนแล้ว ผู้ที่เกี่ยวข้องกับข้อมูลภายในต้องไม่เปิดเผยข้อมูลนั้นให้ผู้อื่นทราบจนกว่าจะได้มีการแจ้งข้อมูลนั้นให้แก่ตลาดหลักทรัพย์ฯ มาตรการลงโทษหากมีการกระทำการฝ่าฝืนระเบียบปฏิบัติดังกล่าวข้างต้น บริษัทถือเป็นความผิดทางวินัยตามข้อบังคับการทำงานของบริษัท โดยจะพิจารณาลงโทษตามควรแก่กรณี ได้แก่ การตักเตือนด้วยวาจา การตักเตือนเป็นหนังสือ การภาคทัณฑ์ ตลอดจนการเลิกจ้างพ้นสภาพการเป็นพนักงานด้วยเหตุไล่ออก ปลดออก หรือให้ออก แล้วแต่กรณี เป็นต้น

6. ห้ามมิให้กรรมการ ผู้บริหาร พนักงาน และลูกจ้างของบริษัท ใช้ข้อมูลภายในของบริษัท ที่มีหรืออาจมีผลกระทบต่อราคาเปลี่ยนแปลงราคาของหลักทรัพย์ของบริษัท ซึ่งยังมีได้เปิดเผยต่อสาธารณชน ซึ่งตนได้ล่วงรู้มาในตำแหน่งหรือฐานะเช่นนั้น มาใช้เพื่อการซื้อหรือขายหรือเสนอซื้อหรือเสนอขาย หรือชักชวนให้บุคคลอื่นซื้อหรือขาย หรือเสนอซื้อ หรือเสนอขายซึ่งหุ้นหรือหลักทรัพย์อื่น (ถ้ามี) ของบริษัท ไม่ว่าจะทั้งทางตรงหรือทางอ้อม ในประการที่น่าจะเกิดความเสียหายแก่บริษัท ไม่ว่าจะทั้งทางตรงหรือทางอ้อม และไม่ว่าการกระทำดังกล่าวจะทำเพื่อประโยชน์ต่อตนเองหรือผู้อื่น หรือนำข้อเท็จจริงเช่นนั้นออกเปิดเผยเพื่อให้ผู้อื่นกระทำได้ดังกล่าว โดยตนได้รับผลประโยชน์ตอบแทนหรือไม่ก็ตาม

7. กำหนดให้กรรมการและผู้บริหาร รวมถึงผู้ดำรงตำแหน่งระดับบริหารในสายงานบัญชีหรือการเงินที่เป็นระดับเทียบเท่าผู้จัดการฝ่ายขึ้นไปหรือเทียบเท่า (ตามนิยามของสำนักงานคณะกรรมการกำกับหลักทรัพย์และตลาดหลักทรัพย์ (ก.ล.ต.) และตลาดหลักทรัพย์แห่งประเทศไทย) ต้องจัดทำรายงานและนำส่งรายงานการถือครองหลักทรัพย์ที่ออกโดยบริษัท ของทั้งตน คู่สมรส และบุตรที่ยังไม่บรรลุนิติภาวะ ในครั้งแรกที่ได้รับการแต่งตั้งเป็นกรรมการหรือผู้บริหาร (ตามนิยามของสำนักงานคณะกรรมการกำกับหลักทรัพย์และตลาดหลักทรัพย์ (ก.ล.ต.) และตลาดหลักทรัพย์แห่งประเทศไทย) ภายใน 30 วัน นับตั้งแต่วันที่ได้รับการแต่งตั้งให้ดำรงตำแหน่งเป็นกรรมการหรือผู้บริหาร และทุกครั้งที่มีการเปลี่ยนแปลง ให้จัดทำรายงานการเปลี่ยนแปลงการถือครองหลักทรัพย์ภายใน 3 วัน นับตั้งแต่วันที่มีการซื้อ ขาย โอน หรือรับโอนหลักทรัพย์นั้น โดยส่งไปที่สำนักงานคณะกรรมการกำกับหลักทรัพย์และตลาดหลักทรัพย์ (ก.ล.ต.) และนำส่งสำเนาให้เลขานุการบริษัทรับทราบทุกครั้ง เพื่อจัดทำเป็นรายงานให้ที่ประชุมคณะกรรมการรับทราบทุกไตรมาส

8. กำหนดให้กรรมการและผู้บริหาร รวมถึงผู้ดำรงตำแหน่งระดับบริหารในสายงานบัญชีหรือการเงินที่เป็นระดับเทียบเท่าผู้จัดการฝ่ายขึ้นไปหรือเทียบเท่า (ตามนิยามของสำนักงานคณะกรรมการกำกับหลักทรัพย์และตลาด

หลักทรัพย์ (ก.ล.ต.) และตลาดหลักทรัพย์แห่งประเทศไทย) ต้องรายงานเกี่ยวกับการซื้อขายหุ้นของบริษัทอย่างน้อย 1 วันล่วงหน้าก่อนการซื้อขายต่อเลขานุการบริษัทเพื่อรายงานต่อคณะกรรมการต่อไป

### **นโยบายการป้องกันความขัดแย้งทางผลประโยชน์**

คณะกรรมการบริษัทกำหนดนโยบายเกี่ยวกับการป้องกันความขัดแย้งทางผลประโยชน์บนหลักการที่ว่า การตัดสินใจใด ๆ ในการดำเนินกิจกรรมทางธุรกิจจะต้องทำเพื่อผลประโยชน์สูงสุดของบริษัท เท่านั้น และควรหลีกเลี่ยงการกระทำที่ก่อให้เกิดความขัดแย้งทางผลประโยชน์ โดยกำหนดให้ผู้ที่มีส่วนเกี่ยวข้องหรือมีส่วนได้เสียกับรายการที่พิจารณา ต้องแจ้งให้บริษัททราบถึงความสัมพันธ์หรือการมีส่วนได้เสียของตนในรายการดังกล่าว และต้องไม่เข้าร่วมการพิจารณาตัดสินใจ รวมถึงไม่มีอำนาจอนุมัติในธุรกรรมนั้น ๆ โดยรวม จึงกำหนดนโยบายและแนวทางปฏิบัติดังนี้

1. กรรมการและผู้บริหาร ต้องแจ้งให้บริษัท ทราบถึงความสัมพันธ์ หรือรายการเกี่ยวโยงในกิจการที่อาจก่อให้เกิดความขัดแย้งทางผลประโยชน์
2. หลีกเลี่ยงการทำรายการที่เกี่ยวโยงกับกรรมการ หรือผู้บริหาร ที่อาจก่อให้เกิดความขัดแย้งทางผลประโยชน์กับบริษัท ในกรณีที่จำเป็นต้องทำรายการนั้น ให้มีการนำเสนอรายการเกี่ยวกับต่อคณะกรรมการตรวจสอบ เพื่อพิจารณาให้ความเห็นก่อนเสนอขออนุมัติต่อคณะกรรมการบริษัท ตามหลักการกำกับดูแลกิจการที่ดี และดูแลให้มีการปฏิบัติตามหลักเกณฑ์ที่สำนักงานคณะกรรมการกำกับหลักทรัพย์และตลาดหลักทรัพย์ (ก.ล.ต.) และตลาดหลักทรัพย์แห่งประเทศไทย กำหนด
3. กำหนดให้กรรมการและผู้บริหารที่มีส่วนได้เสียอย่างมีนัยสำคัญในลักษณะที่อาจทำให้กรรมการหรือผู้บริหารรายดังกล่าวไม่สามารถให้ความเห็นได้อย่างอิสระ ให้งดเว้นจากการมีส่วนร่วมในการประชุมพิจารณาในวาระนั้น และให้แจ้งการมีส่วนได้เสียอย่างน้อยก่อนการพิจารณาวาระนั้น และบันทึกไว้ในรายงานการประชุม
4. มีการจัดการโครงสร้างที่ชัดเจน โปร่งใส ไม่มีการถือหุ้นไขว้กับผู้ถือหุ้นรายใหญ่ เพื่อไม่ทำให้เกิดความขัดแย้งทางผลประโยชน์ให้แก่ฝ่ายใดฝ่ายหนึ่ง และเปิดเผยโครงสร้างการถือหุ้นของบริษัทและบริษัทย่อยในรายงานประจำปี
5. กรรมการ ผู้บริหาร และพนักงานบริษัทต้องปฏิบัติตามข้อบังคับบริษัท และจรรยาบรรณธุรกิจของบริษัท ซึ่งถือเป็นเรื่องสำคัญที่ต้องยึดถือปฏิบัติโดยเคร่งครัด เพื่อให้บริษัทเป็นที่น่าเชื่อถือและไว้วางใจของผู้มีส่วนได้เสียทุกฝ่าย และจัดให้มีการเผยแพร่ข้อมูลเพื่อความเข้าใจในการถือปฏิบัติด้วย

### **หมวดที่ 3 : บทบาทของผู้มีส่วนได้เสีย**

บริษัทตระหนักถึงความสำคัญแก่การกำกับดูแลผู้มีส่วนได้เสียทุกกลุ่ม เช่น ผู้ถือหุ้น ลูกค้า คู่แข่ง คู่ค้า พนักงาน หรือเจ้าหน้าที่ต่าง ๆ เป็นต้น รวมทั้งสิ่งแวดล้อม สาธารณชนและสังคมโดยรวม บริษัทจึงได้กำหนดนโยบายให้มีการปฏิบัติต่อผู้มีส่วนได้เสียแต่ละกลุ่มโดยคำนึงถึงสิทธิของผู้มีส่วนได้เสียดังกล่าวตามกฎหมายหรือตามข้อตกลงที่มีกับบริษัท เพื่อให้มั่นใจว่าสิทธิดังกล่าวได้รับความคุ้มครองและการปฏิบัติอย่างเป็นธรรมและเท่าเทียมกัน จึงได้กำหนดจรรยาบรรณธุรกิจ (Business Ethics หรือ Code of Conduct) เพื่อเป็นแนวทางในการปฏิบัติต่อผู้มีส่วนได้เสียแต่ละกลุ่มตลอดจนคำนึงถึงชุมชน สังคมและสิ่งแวดล้อมเพื่อการพัฒนาอย่างยั่งยืน ต่อต้านการทุจริตและการคอร์รัปชัน ไม่ล่วงละเมิดทรัพย์สินทางปัญญา รวมถึงการเคารพต่อสิทธิมนุษยชน และจะไม่กระทำการใด ๆ ที่เป็นการละเมิดสิทธิของผู้มีส่วนได้เสียเหล่านั้น โดยมีรายละเอียดดังนี้

## นโยบายและแนวทางปฏิบัติต่อผู้ถือหุ้น

บริษัทดำเนินธุรกิจโดยมุ่งเน้นการเจริญเติบโตของบริษัทอย่างต่อเนื่องในระยะยาวเพื่อสร้างผลตอบแทนที่ดีให้แก่ผู้ถือหุ้น และดำเนินธุรกิจอย่างโปร่งใสโดยจัดให้มีระบบการควบคุมภายในที่มีประสิทธิภาพและไม่ดำเนินการใด ๆ ที่จะก่อให้เกิดความขัดแย้งทางผลประโยชน์ เพื่อประโยชน์สูงสุดของผู้ถือหุ้น รวมทั้งเปิดเผยข้อมูลอย่างถูกต้อง ครบถ้วน และสม่ำเสมอ

1. เคารพในสิทธิแห่งความเป็นเจ้าของและปฏิบัติต่อผู้ถือหุ้นอย่างเท่าเทียมกันและเป็นธรรม
2. ดำเนินงานตามหลักการกำกับดูแลกิจการที่ดี ซึ่งจะช่วยสร้างความเชื่อมั่นและความมั่นใจต่อผู้ถือหุ้น อันจะนำไปสู่ความเจริญเติบโตอย่างยั่งยืน
3. มีการพัฒนากิจการของบริษัทให้เจริญก้าวหน้าอย่างต่อเนื่อง ให้ผลตอบแทนแก่ผู้ถือหุ้นอย่างเหมาะสม
4. รายงานสารสนเทศสำคัญที่มี หรืออาจมีผลกระทบต่อสิทธิประโยชน์ของผู้ถือหุ้นที่สารสนเทศที่รายงานตามรอบระยะเวลาบัญชี และสารสนเทศที่รายงานตามเหตุการณ์ ตามกฎหมายและประกาศที่เกี่ยวข้องโดยไม่กระทำการใด ๆ ที่มีลักษณะเป็นการจำกัดสิทธิของผู้ถือหุ้นในการเข้าถึงสารสนเทศของบริษัท
5. จัดให้มีรายงานความรับผิดชอบของคณะกรรมการบริษัทต่อรายงานทางการเงินในรายงานประจำปี
6. เปิดโอกาสให้ผู้ถือหุ้นส่วนน้อยเสนอเรื่องเพื่อบรรจุเป็นวาระการประชุมและ/หรือเสนอชื่อบุคคลเพื่อรับการพิจารณาเลือกตั้งเป็นกรรมการบริษัทในการประชุมสามัญผู้ถือหุ้นประจำปี
7. เปิดโอกาสให้ผู้ถือหุ้นส่งคำถามที่เกี่ยวข้องกับการประชุมเป็นการล่วงหน้าก่อนการประชุมผู้ถือหุ้น
8. เผยแพร่หนังสือนัดประชุมผู้ถือหุ้นบนเว็บไซต์ของบริษัทล่วงหน้าอย่างน้อย 30 วัน ก่อนการประชุมผู้ถือหุ้น ทั้งภาษาไทยและภาษาอังกฤษ เพื่อให้ผู้ถือหุ้นรับทราบและศึกษาข้อมูลก่อนการประชุม
9. อำนวยความสะดวกในการประชุมผู้ถือหุ้นโดย วัน เวลา สถานที่ และ วิธีการที่ไม่เป็นอุปสรรคในการเข้าร่วมประชุมของผู้ถือหุ้น รวมทั้งเปิดโอกาสให้ผู้ถือหุ้นที่ไม่สามารถมาร่วมประชุมด้วยตนเองสามารถมอบฉันทะให้ผู้อื่นมาร่วมประชุมและออกเสียงลงคะแนนแทน
10. ดำเนินการกับความขัดแย้งของผลประโยชน์อย่างรอบคอบ ด้วยความมีเหตุมีผลและเปิดเผยข้อมูลอย่างครบถ้วน
11. ปกป้องผลประโยชน์และดูแลทรัพย์สินของบริษัท เสมือนวิญญูชนพึงรักษาทรัพย์สินของตนเอง ขจัดการแสวงหาผลประโยชน์อันมิชอบ โดยไม่ว่าจะทางตรงหรือทางอ้อม

## นโยบายและแนวทางปฏิบัติต่อลูกค้า

บริษัทตระหนักว่าความพอใจและความเชื่อมั่นของลูกค้าเป็นกุญแจสำคัญ อันนำไปสู่ความสำเร็จของบริษัทอย่างยั่งยืน โดยกำหนดเป็นนโยบายและแนวทางปฏิบัติ ดังนี้

1. ดำเนินธุรกิจด้านการผลิต จำหน่ายสินค้า และ บริการ ที่ปลอดภัยต่อผู้บริโภคและเป็นมิตรต่อสิ่งแวดล้อม
2. ดำเนินธุรกิจด้วยความมุ่งมั่น พัฒนาสินค้าและบริการ คิดค้นนวัตกรรมใหม่ ๆ เพิ่มคุณค่าให้แก่สินค้าและบริการ เพื่อตอบสนองความต้องการของลูกค้าอย่างต่อเนื่อง พร้อมกับการให้ข้อมูลที่จำเป็นต่อการตัดสินใจอย่างไม่มีบิดบังหรือบิดเบือนข้อเท็จจริง

3. ดำเนินธุรกิจด้วยความซื่อสัตย์ สุจริต เป็นธรรม และไม่กระทำการใด ๆ ที่เป็นการละเมิดสิทธิของลูกค้า รักษาความลับทางการค้าของลูกค้า ไม่นำไปใช้เพื่อประโยชน์ตนเองหรือผู้ที่เกี่ยวข้องโดยมิชอบ
4. ไม่เรียกรับ หรือยินยอมที่จะรับ ทรัพย์สินหรือประโยชน์อื่นใดที่ไม่สุจริตจากลูกค้า ทั้งทางตรงและทางอ้อม
5. ปฏิบัติตามข้อตกลงทางการค้า ในกรณีที่ไม่สามารถปฏิบัติได้ ให้รีบแจ้งลูกค้าเป็นการล่วงหน้า เพื่อร่วมกันหาแนวทางแก้ไขและป้องกันไม่ให้เกิดความเสียหาย
6. จัดให้มีช่องทางการสื่อสาร เพื่อให้ลูกค้าสามารถร้องเรียนต่อบริษัท และ คำร้องเรียนพึงได้รับการเอาใจใส่ อย่างเป็นธรรม

### นโยบายและแนวทางปฏิบัติต่อลูกค้า

บริษัทจะปฏิบัติต่อลูกค้าด้วยความเสมอภาคและคำนึงถึงผลประโยชน์ร่วมกัน ดังนี้

1. บริษัทจะปฏิบัติต่อลูกค้าอย่างไม่เอารัดเอาเปรียบ และจะไม่ดำเนินการที่ทุจริตในการค้ากับลูกค้า โดยบริษัทจะปฏิบัติต่อลูกค้า ตามเงื่อนไขทางการค้า และ/หรือข้อตกลงตามสัญญาที่ทำร่วมกันอย่างเคร่งครัด เพื่อพัฒนาความสัมพันธ์ทางธุรกิจที่ก่อให้เกิดประโยชน์ทั้งสองฝ่าย
2. มีการคัดเลือกลูกค้าที่มีการดำเนินธุรกิจตามกฎหมาย ปฏิบัติตามมาตรฐานความปลอดภัยและอาชีวอนามัย เป็นมิตรต่อสิ่งแวดล้อม โดยมีการปฏิบัติต่อกับบนพื้นฐานของการแข่งขันที่เป็นธรรม เสมอภาค และเคารพซึ่งกันและกัน
3. รักษาความลับหรือข้อมูลทางสารสนเทศของลูกค้า ไม่นำไปใช้เพื่อประโยชน์ตนเองหรือผู้ที่เกี่ยวข้องโดยมิชอบ
4. สร้างสัมพันธภาพและความเข้าใจที่ดีต่อกัน แลกเปลี่ยนความรู้ ร่วมกันพัฒนาและเพิ่มคุณค่าให้แก่สินค้าและบริการ เพื่อการเจริญเติบโตร่วมกัน
5. ปฏิบัติตามข้อตกลงทางการค้า ให้ข้อมูลที่ถูกต้องในกรณีที่ไม่สามารถปฏิบัติได้ ให้รีบแจ้งลูกค้าเป็นการล่วงหน้า เพื่อร่วมกันหาแนวทางแก้ไขและป้องกันไม่ให้เกิดความเสียหาย
6. ไม่เรียกรับ หรือยินยอมที่จะรับ ทรัพย์สิน หรือผลประโยชน์อื่นใด ซึ่งอยู่นอกเหนือข้อตกลงทางการค้า

### นโยบายและแนวทางปฏิบัติต่อคู่แข่ง

1. บริษัทจะปฏิบัติตามกรอบกติกาการแข่งขันเป็นธรรมและกฎหมายที่กำหนดไว้ หลีกเลี่ยงวิธีการที่ทุจริตเพื่อทำลายคู่แข่ง และรักษาบรรทัดฐานของข้อพึงปฏิบัติในการแข่งขัน
2. ไม่ทำลายชื่อเสียงของคู่แข่งทางการค้า

### นโยบายและแนวทางปฏิบัติต่อเจ้าหน้าที่

1. ปฏิบัติต่อเจ้าหน้าที่ทุกกลุ่มอย่างเสมอภาคและเป็นธรรม
2. ปฏิบัติตามสัญญาและเงื่อนไขต่าง ๆ ที่ตกลงกันอย่างเคร่งครัด
3. บริหารงานเพื่อให้เจ้าหน้าที่มั่นใจในฐานะทางการเงินและความสามารถในการชำระหนี้ที่ดี
4. เปิดเผยฐานะทางการเงินอย่างถูกต้องและตรงเวลา

5. ในกรณีที่ไม่สามารถปฏิบัติตามเงื่อนไขข้อใดข้อหนึ่ง ให้รีบแจ้งเจ้าหน้าที่ทราบเป็นการล่วงหน้าเพื่อร่วมกันหาแนวทางแก้ไขและป้องกันไม่ให้เกิดความเสียหาย

### นโยบายและแนวทางปฏิบัติต่อพนักงาน

บริษัทถือว่าพนักงานเป็นทรัพยากรที่มีค่าและเป็นปัจจัยแห่งความสำเร็จของบริษัท และเชื่อว่าพนักงานทุกคนมีส่วนร่วมในการเติบโตของบริษัท ทั้งนี้ บริษัทได้ถือปฏิบัติต่อพนักงานทุกรายอย่างเป็นธรรมและเท่าเทียมกัน

1. ปฏิบัติต่อพนักงานโดยเคารพต่อศักดิ์ศรีความเป็นมนุษย์ และสิทธิขั้นพื้นฐานในการทำงาน ตลอดจนไม่เปิดเผยหรือส่งผ่านข้อมูลหรือความลับของพนักงานต่อบุคคลภายนอกหรือผู้ที่ไม่เกี่ยวข้อง
2. ปฏิบัติตามกฎหมาย ระเบียบและข้อบังคับต่าง ๆ ที่เกี่ยวข้องกับพนักงานอย่างเคร่งครัด
3. ส่งเสริมความเท่าเทียมกันในการจ้างแรงงาน ไม่เลือกปฏิบัติ ไม่กีดกันด้วยเหตุทางเพศ สีผิว เชื้อชาติ ศาสนา อายุ ความพิการ หรือสถานะอื่นใด ที่ไม่เกี่ยวข้องโดยตรงกับการทำงาน
4. สนับสนุนและส่งเสริมให้มีการฝึกอบรมแลกเปลี่ยนความรู้เพื่อพัฒนาความรู้ความสามารถของบุคลากรอย่างทั่วถึง สร้างความมั่นคงในอาชีพ และให้โอกาสในการเจริญก้าวหน้าตามศักยภาพของแต่ละคน
5. ส่งเสริมให้พนักงานมีส่วนร่วมในการกำหนดทิศทางการดำเนินงานและการพัฒนาบริษัท และรับฟังข้อคิดเห็นและข้อเสนอแนะจากพนักงานทุกระดับอย่างเท่าเทียมกันและเสมอภาค
6. ส่งเสริมและสนับสนุนให้มีการอบรมให้ความรู้เพิ่มเติมกับพนักงานในทุกด้าน โดยสอดคล้องกับนโยบาย สภาพปัญหา วิสัยทัศน์ พันธกิจ และ กลยุทธ์ของบริษัท เป็นประจำทุกปี เช่นการพัฒนาศักยภาพในการทำงาน การให้ความสำคัญในด้านสิ่งแวดล้อม เป็นต้น
7. กำหนดให้มีการอบรม ประชาสัมพันธ์ให้ความรู้ เกี่ยวกับการกำกับดูแลกิจการ จริยธรรมธุรกิจ และการต่อต้านคอร์รัปชัน กับพนักงานทุกท่านทราบและปฏิบัติตามอย่างเคร่งครัด
8. ให้ผลตอบแทนด้วยความเป็นธรรม เหมาะสมตามความรู้ ความสามารถ หน้าที่ ความรับผิดชอบ และผลการปฏิบัติงาน รวมถึงกำหนดค่าตอบแทนให้สอดคล้องกับผลการดำเนินงานของบริษัททั้งในระยะสั้นและระยะยาว
9. จัดให้มีสวัสดิการและสิทธิประโยชน์ที่เหมาะสมแก่พนักงาน อาทิ นโยบายสวัสดิการพนักงานช่วยเหลือพนักงานกรณี 10 โรคภัยแรง กองทุนสำรองเลี้ยงชีพ เป็นต้น
10. เปิดโอกาสให้พนักงานมีช่องทางการสื่อสาร เสนอแนะและร้องทุกข์เกี่ยวกับการทำงานซึ่งข้อเสนอต่าง ๆ จะได้รับการพิจารณาและกำหนดวิธีการแก้ไข เพื่อให้เกิดประโยชน์แก่ทุกฝ่ายและสร้างความสัมพันธ์อันดีในการทำงานร่วมกัน
11. ส่งเสริมการมีส่วนร่วมของพนักงานทุกระดับในการดำเนินกิจกรรมด้านความรับผิดชอบต่อสังคม
12. จัดหาสิ่งอำนวยความสะดวกที่จำเป็นในการปฏิบัติหน้าที่ รวมทั้งจัดสภาพแวดล้อมการทำงาน โดยคำนึงถึงหลักความปลอดภัย อาชีวอนามัย เพื่อเป็นการส่งเสริมและยกระดับคุณภาพชีวิตของพนักงาน

### นโยบายและแนวปฏิบัติต่อกันภายใต้สิทธิมนุษยชน

บริษัทได้กำหนดนโยบายการปฏิบัติต่อกันภายใต้สิทธิมนุษยชน เคารพต่อหลักสิทธิมนุษยชนสากล เป็นจรรยาบรรณในการดำเนินธุรกิจ ควรเคารพในเกียรติของแต่ละบุคคล มีความอิสระ ความเป็นส่วนตัว การมีสิทธิอันชอบธรรมตาม

กฎหมายและสิทธิมนุษยชน และผลประโยชน์ของผู้มีส่วนได้เสีย การตัดสินใจของผู้บริหารควรมีความเป็นกลางและปฏิบัติต่อทุกคนอย่างเท่าเทียมกัน โดยไม่แบ่งแยกเพศ ชนชั้น หรือ เชื้อชาติ

โดยกรรมการ ผู้บริหาร และพนักงานทุกคน รวมทั้งพนักงานในบริษัทย่อย ต้องปฏิบัติตามอย่างเคร่งครัดโดยทั่วกัน ถือเป็นส่วนหนึ่งของวินัยในการทำงาน ซึ่งต้องคำนึงถึงศักดิ์ศรีความเป็นมนุษย์ เสรีภาพ และความเสมอภาคของบุคคล ไม่กระทำการใด ๆ และไม่ส่งเสริมให้มีการละเมิดสิทธิมนุษยชน บริษัทและบริษัทย่อยจะไม่ข้องเกี่ยวกับหน่วยงานหรือบุคคลใดที่ละเมิดสิทธิมนุษยชนทุกกรณี

### นโยบายและแนวปฏิบัติเกี่ยวกับทรัพย์สินทางปัญญาและการไม่ละเมิดลิขสิทธิ์

บริษัทกำหนดนโยบายและแนวทางปฏิบัติต่อการเคารพต่อทรัพย์สินทางปัญญาและการไม่ละเมิดลิขสิทธิ์ดังนี้

1. บริษัทจะต้องไม่กระทำการใด ๆ ที่เป็นการละเมิดสิทธิทางปัญญาของผู้อื่น หรือ คู่แข่งขันทางการค้า
2. ผู้บริหารและพนักงานจะต้องไม่แสวงหาความลับทางการค้าของคู่แข่งหรือข้อมูลจำเพาะของคู่แข่ง โดยวิธีการอันมิชอบด้วยกฎหมาย หรือการละเมิดข้อตกลงที่จะไม่เปิดเผยข้อมูลของคู่แข่ง ไม่ว่าจะได้จากลูกค้าหรือบุคคลอื่น นอกจากนี้ยังรวมถึงความลับทางการค้าของบริษัท เช่น แผนธุรกิจ ข้อมูลทางเทคนิค นวัตกรรมใหม่ ซึ่งพนักงานของบริษัท มีหน้าที่ต้องเก็บรักษาเป็นความลับ โดยไม่นำไปเผยแพร่ให้บุคคลภายนอก ไม่ว่าจะเป็คู่แข่งทางการค้าหรือไม่ก็ตาม
3. บริษัทให้ความสำคัญกับการไม่ละเมิดทรัพย์สินทางปัญญา และลิขสิทธิ์อื่น ๆ โดยมีนโยบายให้พนักงานใช้โปรแกรมคอมพิวเตอร์ตามที่บริษัท กำหนดและติดตั้งให้ ซึ่งเป็นโปรแกรมที่มีลิขสิทธิ์ถูกต้องตามกฎหมาย และห้ามมิให้ทำการติดตั้งหรือ ดาวน์โหลดโปรแกรม เพลง ภาพยนตร์ เกม ฯลฯ ที่ลิขสิทธิ์ไม่ถูกต้องตามกฎหมาย โดยฝ่ายสารสนเทศมีหน้าที่กำกับดูแล ตรวจสอบเครื่องคอมพิวเตอร์อย่างสม่ำเสมอ และอยู่ในแผนงานของหน่วยงาน ตรวจสอบภายใน เพื่อให้พนักงานตระหนักถึงความสำคัญในเรื่องดังกล่าว

### นโยบายและแนวปฏิบัติเกี่ยวกับค่าตอบแทนและสวัสดิการ

1. บริษัทจัดให้มีการจ้างงานที่ยุติธรรม และให้พนักงานมีโอกาสก้าวหน้าในบริษัทอย่างเป็นธรรม
2. บริษัทมีนโยบายค่าตอบแทนพนักงาน ซึ่งพิจารณาจากอุตสาหกรรมที่มีขนาดใกล้เคียงกัน ความเหมาะสม ประสิทธิภาพ คุณวุฒิ หน้าที่ความรับผิดชอบ โดยพิจารณาจากผลประกอบการของบริษัท ผลการประเมินความสามารถและผลการประเมินผลการทำงานประกอบ
3. ให้ผลตอบแทนที่เป็นธรรมและเหมาะสมตามความรู้ความสามารถ ความรับผิดชอบและผลการปฏิบัติงานของพนักงานแต่ละคน
4. บริษัทจัดให้มีสวัสดิการที่ตอบสนองความต้องการของพนักงาน อาทิเช่น กองทุนสำรองเลี้ยงชีพ การตรวจสุขภาพประจำปี ชุดฟอร์มพนักงาน สวัสดิการเงินช่วยเหลือกรณี 10 โรคภัยแรง เงินช่วยเหลือพนักงานด้านต่าง ๆ เป็นต้น รวมถึงการพัฒนาฝึกอบรมเพิ่มทักษะความสามารถ

## ช่องทางการร้องเรียนของพนักงาน

บริษัทกำหนดช่องทางให้พนักงานเข้าแจ้งเรื่องข้อพิพาทในทางผิดระเบียบวินัยและกฎหมายได้ โดยสามารถส่งเป็นจดหมายปิดผนึกส่งตรงถึงกรรมการผู้จัดการ หรือส่งผ่านทางอีเมลของกรรมการผู้จัดการ [kitti@inclthailand.com](mailto:kitti@inclthailand.com)

ทั้งนี้ข้อมูลของผู้แจ้งจะได้รับการตอบสนองอย่างจริงจังและพนักงานผู้รายงานจะไม่ได้รับความเดือดร้อนอันเนื่องมาจากการรายงานข้อร้องเรียนโดยสุจริต ข้อมูลการเปิดเผยตัวของพนักงานจะถูกเก็บไว้เป็นความลับเสมอ อย่างไรก็ตามการร้องเรียน ผู้ร้องเรียนควรรวบรวมข้อมูลด้วยความระมัดระวังและคำนึงถึงความถูกต้องของข้อมูลที่เปิดเผย

## นโยบายและแนวปฏิบัติเกี่ยวกับความปลอดภัย สุขอนามัย และสภาพแวดล้อมในที่ทำงาน

บริษัทตระหนักอยู่เสมอว่าพนักงานเป็นปัจจัยที่สำคัญต่อการประสบความสำเร็จของบริษัท และมุ่งมั่นในการดำเนินธุรกิจตามมาตรฐานของความปลอดภัย สุขอนามัย และ สิ่งแวดล้อม บริษัทได้กำหนดนโยบายด้านความปลอดภัย สุขอนามัย และสภาพแวดล้อมในที่ทำงาน เพื่อเป็นแนวทางในการป้องกันและควบคุมไม่ให้เกิดอันตรายเนื่องจากการทำงาน ทั้งด้านความปลอดภัย สุขอนามัย และ สภาพแวดล้อมในที่ทำงาน ซึ่งถือเป็นหน้าที่และความรับผิดชอบของพนักงานทุกคนที่จะต้องให้ความร่วมมือในการตรวจตราและเฝ้าระวังสภาพแวดล้อมในการทำงานให้อยู่ในสภาพที่ปลอดภัย

1. ปฏิบัติตามมาตรฐานเพื่อก่อให้เกิดความปลอดภัยในสุขภาพและสภาพแวดล้อมในการทำงานสำหรับพนักงานทุกคน
2. ปฏิบัติตามข้อกำหนดและข้อบังคับต่าง ๆ ในด้านความปลอดภัย สุขอนามัยและสิ่งแวดล้อม ของประเทศที่บริษัทเข้าไปทำธุรกิจ
3. บริษัทสนับสนุนให้มีการปรับปรุงสภาพการทำงานและสภาพแวดล้อมให้ปลอดภัยโดยสม่ำเสมอ
4. พนักงานทุกคนต้องคำนึงถึงความปลอดภัยของตนเอง เพื่อนร่วมงาน ตลอดจนทรัพย์สินของบริษัทเป็นสำคัญ ตลอดเวลาที่ปฏิบัติงาน
5. พนักงานทุกคนต้องดูแลความสะอาดและความเป็นระเบียบเรียบร้อยของพื้นที่ที่ปฏิบัติงาน
6. พนักงานทุกคนมีสิทธิเสนอความคิดเห็นในการปรับปรุงสภาพการทำงาน สถานที่ทำงานและสภาพแวดล้อมของบริษัทให้ดีขึ้นได้
7. บริษัทสนับสนุนและส่งเสริมให้เกิดการมีส่วนร่วมในด้านความปลอดภัยต่าง ๆ ที่จะช่วยกระตุ้นจิตสำนึกของพนักงาน เช่น การอบรม จูงใจ การประชาสัมพันธ์ ด้านความปลอดภัยและสุขอนามัยที่ดีเป็นต้น
8. ส่งเสริมให้ความรู้เกี่ยวกับสุขอนามัย ความปลอดภัยในทุกระดับ ตลอดจนสนับสนุนวิธีการและการปฏิบัติตามมาตรการป้องกันสิ่งแวดล้อมตามกฎหมายของอุตสาหกรรม
9. ผู้บังคับบัญชาทุกระดับ จะต้องทำตนให้เป็นแบบอย่างที่ดี และจูงใจให้พนักงานปฏิบัติงานด้วยวิธีที่ปลอดภัย

โดยในปี 2560 มีสถิติการเกิดอุบัติเหตุ ประสบอันตรายจากการทำงาน ดังนี้

จำนวนพนักงานทั้งหมด (คน)	จำนวนพนักงานที่ประสบอันตราย						
	รวม	เสียชีวิต	ทุพพลภาพ	สูญเสียอวัยวะบางส่วน	หยุดงานไม่เกิน 3 วัน	หยุดงานเกิน 3 วัน	ไม่หยุดงาน
148	-	-	-	-	-	-	-

## นโยบายและแนวทางปฏิบัติต่อชุมชนและสังคม

บริษัทดำเนินธุรกิจโดยคำนึงถึงหน้าที่และความรับผิดชอบต่อที่พืงมีต่อประเทศชาติ ชุมชนและสังคม ตลอดจนชนบธรรมเนียมประเพณีท้องถิ่น เพื่ออำรุงรักษาไว้ซึ่งสังคมและส่วนรวมที่ดี

1. ไม่ดำเนินธุรกิจที่ให้สังคมเสื่อมลง และไม่ละเมิดสิทธิของบุคคลอื่นที่อยู่ร่วมในชุมชนและสังคม
2. ปลูกฝังจิตสำนึกความรับผิดชอบต่อชุมชนและสังคมโดยส่วนรวม ให้เกิดขึ้นในบริษัทและพนักงานทุกระดับอย่างต่อเนื่อง
3. กำหนดให้มีมาตรการป้องกันและแก้ไขผลกระทบที่เกิดขึ้นต่อชุมชนและสังคมอันเนื่องมาจากการดำเนินงานของบริษัท
4. ส่งเสริมการอนุรักษ์วัฒนธรรม และชนบธรรมเนียมประเพณีท้องถิ่น
5. ร่วมมือกับหน่วยงานต่าง ๆ ในการพัฒนาชุมชน
6. ให้การสนับสนุนในกิจกรรมที่ก่อให้เกิดสาธารณประโยชน์
7. สร้างความสัมพันธ์อันดีให้เกิดขึ้นระหว่างบริษัทกับชุมชนและสังคม บนพื้นฐานของความถูกต้อง โปร่งใส และเป็นธรรม

## นโยบายและแนวทางปฏิบัติต่อสิ่งแวดล้อม

1. ดำเนินธุรกิจให้สอดคล้องตามกฎหมาย กฎระเบียบ และนโยบายสิ่งแวดล้อม โดยคำนึงถึงผลกระทบต่อทรัพยากรธรรมชาติและสิ่งแวดล้อม มีการทบทวนและประเมินผลการดำเนินงานอย่างสม่ำเสมอ
2. สร้างวัฒนธรรมองค์กร และสร้างจิตสำนึกให้พนักงานทุกระดับ เกิดความร่วมมืและความรับผิดชอบต่อการจัดการสิ่งแวดล้อม การใช้ทรัพยากรอย่างมีประสิทธิภาพและยั่งยืน
3. ส่งเสริมให้ความรู้ และฝึกอบรมแก่พนักงานในเรื่องสิ่งแวดล้อม
4. ส่งเสริมระบบการจัดการด้านสิ่งแวดล้อม ตั้งแต่การใช้ทรัพยากรอย่างประหยัดมาตรการบำบัดและฟื้นฟู การทดแทน การเฝ้าระวังดูแลและป้องกันผลกระทบต่อทรัพยากรธรรมชาติและสิ่งแวดล้อมอย่างยั่งยืน
5. มีการคัดเลือกคู่ค้าที่ดำเนินธุรกิจเป็นมิตรต่อสิ่งแวดล้อม

## นโยบายและแนวทางปฏิบัติการใช้ทรัพยากรอย่างมีประสิทธิภาพ

คณะกรรมการได้ตระหนักและส่งเสริมให้มีการปลูกจิตสำนึกในการใช้ทรัพยากรอย่างมีประสิทธิภาพ ให้เกิดขึ้นในองค์กร เพื่อให้พนักงานมีจิตสำนึก และร่วมกันประหยัดการใช้ทรัพยากร พลังงาน เช่น การเดินขึ้นลงบันไดแทนการใช้ลิฟต์ โดยสรว ครงการใช้กระดาษสองหน้า ลดการใช้กระดาษในกระบวนการทำงาน ปิด/เปิดไฟฟ้าและแอร์ เป็นเวลา และ ปิดแอร์ในช่วงพักกลางวัน ครงการให้พนักงานใช้น้ำอย่างประหยัด และมีเครื่องทำน้ำดื่มให้บริการพนักงานอย่างเพียงพอ เพื่อลดการซื้อน้ำดื่มที่ใช้ขวดพลาสติก

## นโยบายและแนวทางปฏิบัติในการต่อต้านการทุจริตคอร์รัปชัน

บริษัทมุ่งมั่นในการดำเนินธุรกิจภายใต้หลักการกำกับดูแลกิจการที่ดี โดยความรับผิดชอบต่อสังคมและสิ่งแวดล้อม รวมถึงผู้มีส่วนได้เสียทุกฝ่าย และได้มีการกำหนดนโยบายการปฏิบัติตามกฎหมายต่อต้านการทุจริตคอร์รัปชัน โดยได้กำหนด

แนวปฏิบัติเกี่ยวกับการต่อต้านคอร์รัปชันไว้ในคู่มือจริยธรรมทางธุรกิจของบริษัทฯ ภายใต้หัวข้อเรื่อง “นโยบายเกี่ยวกับการรับ การให้ของขวัญและสิ่งตอบแทน” และ “นโยบายเกี่ยวกับการป้องกันการทุจริตและการให้สินบน” โดยสามารถสรุปได้ดังนี้

#### นโยบายเกี่ยวกับการรับ-การให้ของขวัญและสิ่งตอบแทน

- ผู้บริหารและพนักงานถูกห้ามไม่ให้เรียกผลประโยชน์ใด ๆ จากลูกค้าและหรือผู้ที่ทำธุรกิจกับบริษัทฯ
- ผู้บริหารและพนักงานถูกห้ามไม่ให้เสนอผลประโยชน์ใด ๆ ต่อบุคคลภายนอก ลูกค้า เพื่อจูงใจให้ปฏิบัติในทาง ที่มีชอบ

#### นโยบายเกี่ยวกับการป้องกันการทุจริตและการให้สินบน

- การรับหรือให้ทรัพย์สินหรือประโยชน์อื่นใดที่อาจสร้างแรงจูงใจในการตัดสินใจอย่างไม่ชอบธรรมควร ดำเนินการอย่างถูกต้อง ตรงไปตรงมา และต้องมั่นใจได้ว่าการดำเนินการนั้นจะไม่ทำให้เกิดข้อครหาหรือทำให้ บริษัทเสื่อมเสียชื่อเสียง สำหรับสิ่งของที่กรรมการบริษัทได้รับจะเก็บไว้ในสำนักงาน หรือแจกจ่ายให้กับ พนักงานในบริษัท
- การจัดซื้อจัดหาดำเนินตามขั้นตอนที่กำหนดไว้ตามระเบียบของบริษัทและมีความเป็นธรรมแก่ผู้ที่มีส่วน เกี่ยวข้อง โดยที่การตัดสินใจต้องคำนึงถึงความสมเหตุสมผลด้านราคา คุณภาพและบริการที่ได้รับ รวมทั้งต้อง สามารถตรวจสอบได้อย่างโปร่งใส
- ในการทำธุรกรรมกับภาครัฐ บริษัทจะต้องหลีกเลี่ยงการกระทำที่อาจจูงใจให้รัฐหรือพนักงานของรัฐดำเนินการ ที่ไม่ถูกต้องเหมาะสม อย่างไรก็ตามการสร้างความสัมพันธ์อันดีระหว่างกันหรือการกระทำใด ๆ ในขอบเขตที่ เหมาะสมและเป็นธรรมเนียมปฏิบัติที่นั้นก็สามารถทำได้ เช่น การไปแสดงความยินดีหรือการให้ช่อดอกไม้ใน โอกาสต่าง ๆ เป็นต้น

#### บทลงโทษ

บริษัทกำหนดให้ ประธานเจ้าหน้าที่บริหาร รองประธานเจ้าหน้าที่บริหาร หรือผู้บังคับบัญชาแต่ละแผนกเป็นผู้มี อำนาจพิจารณาและดำเนินการลงโทษทางวินัยแก่พนักงานที่กระทำความผิด หรือไม่ปฏิบัติตามกฎ ระเบียบ ที่บริษัทกำหนดไว้ โดยบริษัทกำหนดบทลงโทษทางวินัยไว้เป็นลำดับขั้นตามความผิด ตั้งแต่การตักเตือนด้วยวาจาจนถึงการพักงานหรือการเลิกจ้าง

ทั้งนี้ นโยบายดังกล่าวได้ผ่านมติที่ประชุมคณะกรรมการครั้งที่ 1/2556 และได้ประกาศให้พนักงานของบริษัท รับทราบและนำไปปฏิบัติแล้วตั้งแต่วันที่ 18 กรกฎาคม 2556 เป็นต้นไป

#### การเป็นสมาชิกแนวร่วมปฏิบัติของภาคเอกชนไทยในการต่อต้านทุจริต

บริษัทได้ลงนามในคำประกาศเจตนารมณ์เพื่อเข้าร่วมโครงการแนวร่วมปฏิบัติ ของภาคเอกชนไทยในการ ต่อต้านการทุจริต (Thailand's Private Sector Collective Action Coalition Against Corruption - CAC) เพื่อร่วมแสดง เจตนารมณ์ต่อต้านการคอร์รัปชัน และไม่ยอมรับให้มีการเกิดการทุจริตใด ๆ ขึ้นจากการดำเนินธุรกิจของบริษัท หรือจากการ ปฏิบัติงานในองค์กร เมื่อวันที่ 3 ตุลาคม 2560

บริษัทมุ่งมั่นในการดำเนินธุรกิจด้วยความซื่อสัตย์ และโปร่งใส เป็นไปตามกฎหมายทั้งหมดที่เกี่ยวข้องกับการต่อต้านการให้สินบนและการคอร์รัปชันและการกำกับดูแลกิจการที่ดีของบริษัท โดยบริษัทตระหนักและยึดมั่นในการต่อต้านการคอร์รัปชันในทุกรูปแบบและไม่มีข้อยกเว้น ตลอดจนไม่เข้าไปมีส่วนร่วมในการคอร์รัปชันทั้งทางตรงและทางอ้อม กรรมการ ผู้บริหาร และพนักงานทุกคนในองค์กรจะต้องยึดถือและปฏิบัติตาม

#### **หมวดที่ 4 : การเปิดเผยข้อมูลและความโปร่งใส**

บริษัทให้ความสำคัญกับการเปิดเผยข้อมูลอย่างถูกต้อง ครบถ้วน โปร่งใส และได้มาตรฐานตามเกณฑ์ที่ตลาดหลักทรัพย์แห่งประเทศไทยกำหนด ทั้งรายงานทางการเงินและข้อมูลทั่วไปตามหลักเกณฑ์ของสำนักงาน ก.ล.ต. และตลาดหลักทรัพย์แห่งประเทศไทย รวมถึงข้อมูลที่สำคัญที่มีผลกระทบต่อราคาหลักทรัพย์ของบริษัท และมีผลกระทบต่อกระบวนการตัดสินใจของผู้ลงทุนและผู้มีส่วนได้เสียของบริษัท เพื่อให้ผู้ที่เกี่ยวข้องกับบริษัททั้งหมดได้รับทราบข้อมูลอย่างเท่าเทียมกัน โดยภายหลังจากบริษัทได้เข้าจดทะเบียนในตลาดหลักทรัพย์แล้ว และได้เสนอขายหุ้นในครั้งนี้ บริษัทจะทำการเผยแพร่ข้อมูลสารสนเทศของบริษัทต่อผู้ถือหุ้น และสาธารณชนผ่านช่องทางและสื่อการเผยแพร่ข้อมูลของตลาดหลักทรัพย์ และเว็บไซต์ของบริษัท

##### จัดทำรายงานทางการเงิน

คณะกรรมการบริษัทยังตระหนักถึงความรับผิดชอบต่อรายงานงบการเงินที่มีข้อมูลที่ต้อง ครบถ้วน เป็นจริง และสมเหตุสมผล สำหรับงบการเงินของบริษัทนั้น จะถูกจัดขึ้นตามมาตรฐานการบัญชีที่รับรองทั่วไป โดยมีการเลือกใช้นโยบายบัญชีที่เหมาะสมและถือปฏิบัติอย่างสม่ำเสมอ รวมทั้งมีการเปิดเผยข้อมูลที่สำคัญอย่างเพียงพอในหมายเหตุประกอบงบการเงิน นอกจากนี้ คณะกรรมการบริษัทจัดให้มีระบบการควบคุมภายใน เพื่อให้มั่นใจว่าการบันทึกข้อมูลทางบัญชีมีความถูกต้อง ครบถ้วน และเพียงพอที่จะดำรงรักษาไว้ซึ่งทรัพย์สิน และเพื่อให้ทราบจุดอ่อนเพื่อป้องกันการทุจริตหรือการดำเนินงานที่ผิดปกติดังกล่าวโดยมีกรรมการแต่งตั้งคณะกรรมการตรวจสอบเพื่อตรวจสอบรายงานทางการเงิน รายการระหว่างกัน และประเมินและสอบทานระบบควบคุมภายใน โดยคณะกรรมการตรวจสอบจะรายงานผลต่อคณะกรรมการบริษัทในการประชุมคณะกรรมการทุกครั้ง และได้จัดตั้งหน่วยงานเฉพาะสำหรับงานด้านนักลงทุนสัมพันธ์ ทำหน้าที่ในการติดต่อและให้ข้อมูลต่าง ๆ ที่ถูกต้อง ครบถ้วน และตรงต่อความเป็นจริงแก่ผู้ถือหุ้น นักวิเคราะห์ และหน่วยงานอื่น ๆ ที่เกี่ยวข้อง

#### **นโยบายและแนวทางปฏิบัติการแจ้งเบาะแสการทำผิด (Whistle Blowing) และมาตรการคุ้มครองผู้แจ้งเบาะแส**

บริษัทมุ่งมั่นที่รักษาแนวทางการปฏิบัติขององค์กรที่มีมาตรฐาน และเป็นไปตามหลักการกำกับดูแลกิจการที่ดีสำหรับผู้มีส่วนได้เสียทุกกลุ่ม ดัง ที่ระบุไว้ในนโยบายการกำกับกิจการและคู่มือจริยธรรมธุรกิจ จึงได้กำหนดนโยบายนี้ขึ้นเพื่อเป็นกลไก และให้สิทธิแก่พนักงานและผู้มีส่วนได้เสียทุกฝ่ายนั้นคณะกรรมการบริษัทจึงกำหนดช่องทางสำหรับการสื่อสารกับคณะกรรมการบริษัททางไปรษณีย์หรืออีเมล เพื่อให้เกิดช่องทางการแจ้งข้อมูลและคำแนะนำต่าง ๆ เพื่อส่งการให้มีการตรวจสอบข้อมูลตามกระบวนการสำหรับกรร้องเรียน แจ้งเบาะแส ที่เกี่ยวข้องกับการทำผิดกฎหมาย ความถูกต้องของรายงานทางการเงิน ระบบควบคุมภายในที่บกพร่อง การละเมิดสิทธิ หรือการผิดจรรยาบรรณของผู้บริหารและพนักงาน โดยบริษัทจะรักษาข้อมูลที่ได้จากรายงานดังกล่าวไว้เป็นความลับ และผู้รายงานจะได้รับความคุ้มครองจากบริษัท

## ขอบเขตของนโยบาย

นโยบายนี้จัดขึ้นเพื่อสนับสนุนให้พนักงานและผู้มีส่วนได้เสียทุกฝ่าย เปิดเผยข้อมูลที่แสดงถึงการกระทำที่ฝ่าฝืนกฎหมาย กฎระเบียบ และจรรยาบรรณธุรกิจของบริษัท อาทิเช่น

- การคอร์รัปชัน
- การขโมย การยกยอกทรัพย์สิน ลักทรัพย์
- การกระทำทุจริตเพื่อประโยชน์แก่ตนเองและผู้อื่น
- การกระทำที่เป็นอันตรายต่อสุขภาพและความปลอดภัย หรือต่อสิ่งแวดล้อม
- การกระทำโดยเจตนาให้บริษัทเกิดความเสียหายหรือเสียประโยชน์
- การฝ่าฝืนจรรยาบรรณธุรกิจอย่างชัดเจน
- การสนับสนุนการกระทำฝ่าฝืนกฎหมาย กฎระเบียบและจรรยาบรรณธุรกิจ รวมถึงการปกปิดหรือการช่วยเหลือปกปิดการกระทำดังกล่าว

## การรักษาข้อมูลเป็นความลับ

นโยบายนี้จัดทำเพื่อให้พนักงานและผู้มีส่วนได้เสียทุกฝ่ายมั่นใจว่าข้อมูลของเรียนของตนเองจะได้รับการตอบสนองอย่างจริงจังและพนักงานผู้รายงานจะไม่ได้ได้รับความเดือดร้อนอันเนื่องมาจากการรายงานข้อมูลการเปิดเผยตัวของพนักงานจะถูกเก็บไว้เป็นความลับเสมอ อย่างไรก็ตามการร้องเรียน ผู้ร้องเรียนควรรวบรวมข้อมูลด้วยความระมัดระวังและคำนึงถึงความถูกต้องของข้อมูลที่เปิดเผย

## การแจ้งข้อกล่าวหาอันเป็นเท็จ

หากพนักงานและผู้มีส่วนได้เสียคนใดเจตนาหรือโดยบังเอิญแจ้งข้อกล่าวหาอันเป็นเท็จหรือมีเจตนาไม่สุจริตต่อผู้ถูกร้องเรียน บริษัทจะถือว่าการร้องเรียนดังกล่าวเป็นการละเมิดจรรยาบรรณธุรกิจ ทั้งนี้ บริษัทจะจัดให้มีการดำเนินการสอบสวนเพื่อพิจารณาโทษตามระเบียบของบริษัท

โดยเพาะแสร้งร้องเรียน และข้อเสนอแนะต่าง ๆ จะได้รับการพิจารณาและดำเนินการตามความเหมาะสม โดยพิจารณาและดำเนินการตามความเหมาะสม โดยพิจารณาเป็นรายกรณีไป โดยไม่เปิดเผยชื่อผู้แจ้งเบาะแส รวมทั้งดำเนินการจัดเก็บข้อมูลการร้องเรียนเป็นความลับ และมีมาตรการคุ้มครองผู้แจ้งเบาะแสเพื่อให้ผู้แจ้งเบาะแสและผู้ร้องเรียนมั่นใจว่าจะไม่ได้รับผลกระทบจากการแจ้งเบาะแสและข้อร้องเรียนดังกล่าว ทั้งนี้หากกรณีที่มีหลักฐานจำเป็นต้องเปิดเผยข้อมูล บริษัทจะเปิดเผยเฉพาะข้อมูลที่จำเป็นเท่านั้น โดยคำนึงถึงความปลอดภัย และความเสียหายของผู้ร้องเรียนและผู้แจ้งเบาะแสเป็นสำคัญ

## ช่องทางการร้องเรียน

จดหมายลงทะเบียณ

ส่งถึงคณะกรรมการบริษัท

บริษัท เอ็นซีแอล อินเตอร์เนชั่นแนล โลจิสติกส์ จำกัด (มหาชน)

56/9-10 ซอยสมเด็จพระเจ้าตากสิน 12/1 ถนนสมเด็จพระเจ้าตากสิน แขวงบुकคโค เขตธนบุรี กรุงเทพฯ 10600

## ช่องทางการติดต่อกับบริษัท

	Email	โทรศัพท์
คณะกรรมการบริษัท	management@nclthailand.com	-
เลขานุการ	rachanee.l@nclthailand.com	02-4737300 # 307
นักลงทุนสัมพันธ์	rungarun.b@nclthailand.com	02-4737300 # 300
Website	www.nclthailand.com /การกำกับดูแลกิจการที่ดี/ช่องทางการร้องเรียน	-

ทั้งนี้ในปี 2560 ไม่มีพนักงานหรือผู้มีส่วนได้เสียรายใด แจ้งข้อมูลผ่านช่องทางการร้องเรียนกับคณะกรรมการบริษัท อย่างไรก็ตาม บริษัทจะประชาสัมพันธ์ให้ผู้มีส่วนได้เสียทุกฝ่ายได้รับทราบช่องทางการร้องเรียนเพิ่มมากขึ้น

## หมวดที่ 5 : ความรับผิดชอบของคณะกรรมการ

คณะกรรมการบริษัทประกอบด้วยผู้ทรงคุณวุฒิที่มีความรู้ความสามารถ ที่เป็นประโยชน์ต่อการดำเนินงานของบริษัทฯ และมีความเป็นอิสระในการตัดสินใจเพื่อประโยชน์สูงสุดของบริษัทฯ และผู้ถือหุ้น ทั้งนี้กรรมการบริษัทจะมีบทบาทสำคัญในการกำหนดนโยบาย กลยุทธ์ และภาพรวมขององค์กร มีส่วนร่วมในการพิจารณาแผนงาน และงบประมาณประจำปีของบริษัทฯ โดยมอบหมายให้ฝ่ายบริหารเป็นผู้นำเสนอ และ คณะกรรมการบริษัทแสดงความเห็นและอภิปรายร่วมกับฝ่ายบริหาร เพื่อให้เกิดความเห็นชอบร่วมกัน รวมถึงกำกับดูแลให้ฝ่ายบริหารดำเนินการให้เป็นไปตามนโยบาย กลยุทธ์ แผนธุรกิจ และงบประมาณที่กำหนดไว้อย่างมีประสิทธิภาพ ดูแลให้มีกระบวนการประเมินความเสี่ยงของระบบควบคุมภายใน การรายงานทางการเงิน และการติดตามผลการดำเนินงานอย่างสม่ำเสมอ

### โครงสร้างคณะกรรมการ

บริษัทได้มีการกำหนดให้องค์ประกอบของคณะกรรมการบริษัทจะต้องประกอบด้วยกรรมการอิสระ จำนวนอย่างน้อย 1 ใน 3 ของจำนวนกรรมการทั้งหมด แต่ต้องไม่น้อยกว่า 3 ท่านซึ่งมีหน้าที่เป็นตัวแทนของผู้ถือหุ้นส่วนน้อย โดยปฏิบัติหน้าที่ตรวจสอบและถ่วงดุลการบริหารกิจการต่าง ๆ ของบริษัท เพื่อให้ดำเนินไปอย่างถูกต้อง เป็นธรรม และเพื่อประโยชน์สูงสุดของผู้ถือหุ้น

คณะกรรมการบริษัทส่งเสริมให้มีความหลากหลายในโครงสร้างของคณะกรรมการบริษัทให้ประกอบด้วยผู้ทรงคุณวุฒิที่มีความรู้ความสามารถที่หลากหลาย มีประสบการณ์ ความรู้ ความเชี่ยวชาญที่เป็นประโยชน์ต่อการดำเนินธุรกิจ ยึดมั่นในคุณธรรมและความซื่อสัตย์ โดยไม่จำกัดเพศ เชื้อชาติ ศาสนา อายุ ทักษะทางวิชาชีพ หรือคุณสมบัติเฉพาะด้านอื่น ๆ

ปัจจุบันบริษัทมีกรรมการทั้งสิ้นจำนวน 9 ท่าน แบ่งเป็น กรรมการที่เป็นผู้บริหารจำนวน 4 ท่าน และกรรมการที่ไม่เป็นผู้บริหารและมีคุณสมบัติเป็นกรรมการอิสระจำนวน 5 ท่าน ซึ่งเกินกว่า 1 ใน 3 ของจำนวนกรรมการทั้งหมด ซึ่งรวมกรรมการตรวจสอบจำนวน 4 ท่าน ซึ่งโครงสร้างกรรมการดังกล่าวจะช่วยให้เกิดการถ่วงดุลในการออกเสียงเพื่อพิจารณาในเรื่องต่าง ๆ นอกจากนี้ คณะกรรมการบริษัทยังได้แต่งตั้งคณะอนุกรรมการชุดต่าง ๆ เพื่อช่วยในการกำกับดูแลกิจการของบริษัท ดังนี้

- คณะกรรมการตรวจสอบ บริษัทมีกรรมการตรวจสอบทั้งสิ้นจำนวน 4 ท่าน ทำการปฏิบัติหน้าที่เฉพาะเรื่องและเสนอเรื่องให้คณะกรรมการบริษัทพิจารณาและรับทราบ ซึ่งคณะกรรมการตรวจสอบมีสิทธิและหน้าที่ตามที่ได้กำหนดไว้ในขอบเขต อำนาจ และหน้าที่ของคณะกรรมการตรวจสอบ ทั้งนี้ กรรมการตรวจสอบอย่างน้อย 1 ท่านจะต้องมีความรู้และประสบการณ์ด้านบัญชีเพียงพอที่จะสามารถทำหน้าที่ในการสอบทานความน่าเชื่อถือของงบการเงินของบริษัทได้
- โดยกรรมการตรวจสอบที่มีความรู้และประสบการณ์ในการสอบทานงบการเงินของบริษัทได้แก่ 1.นายพงศ์พันธ์ คงกำเนิด 2.นางจิตรมณี สุวรรณพูล 3.นางนารี บุญธีรวร
- และมีคณะกรรมการตรวจสอบที่มีความรู้และประสบการณ์เกี่ยวกับธุรกิจของบริษัท 1 ท่าน ได้แก่ นางจิตรมณี สุวรรณพูล

ทั้งนี้ คณะกรรมการบริษัทได้แต่งตั้งเลขานุการบริษัทเพื่อให้มีหน้าที่และความรับผิดชอบตามพระราชบัญญัติหลักทรัพย์และตลาดหลักทรัพย์ อย่างไรก็ตาม ในอนาคตบริษัทอาจสรรหาคณะกรรมการอื่น ๆ ขึ้นมาปฏิบัติงานตามที่ได้รับมอบหมายเพื่อแบ่งเบาภาระการบริหารงานของคณะกรรมการบริษัท

#### วาระการดำรงตำแหน่งของคณะกรรมการ

ในการประชุมผู้ถือหุ้นสามัญประจำปีทุกครั้ง ให้กรรมการบริษัทออกจากตำแหน่งจำนวนหนึ่งในสาม หรือจำนวนใกล้เคียงที่สุดกับจำนวนหนึ่งในสามของจำนวนกรรมการในขณะนั้น โดยกรรมการที่พ้นจากตำแหน่งอาจได้รับการพิจารณาเสนอชื่อต่อที่ประชุมผู้ถือหุ้นพิจารณาเลือกให้กลับเข้ามารับตำแหน่งได้

สำหรับกรรมการตรวจสอบนั้น กรรมการตรวจสอบแต่ละท่านจะมีวาระการดำรงตำแหน่งคราวละ 3 ปี กรรมการตรวจสอบซึ่งพ้นจากตำแหน่งตามวาระตามข้อบังคับของบริษัท อาจแต่งตั้งให้กลับมาใหม่ได้ในกรณีที่ตำแหน่งกรรมการตรวจสอบว่างลงเพราะเหตุอื่นใด นอกจากถึงคราวออกตามวาระให้คณะกรรมการบริษัทแต่งตั้งบุคคลที่มีคุณสมบัติครบถ้วนเป็นกรรมการตรวจสอบ เพื่อให้กรรมการตรวจสอบมีจำนวนครบตามที่คณะกรรมการบริษัทกำหนด โดยบุคคลที่เข้าเป็นกรรมการตรวจสอบแทนอยู่ในตำแหน่งได้เพียงวาระที่เหลืออยู่ของกรรมการตรวจสอบซึ่งตนทดแทน

ทั้งนี้บริษัทได้กำหนดคุณสมบัติของบุคคลที่จะเป็นกรรมการอิสระอย่างแท้จริงเหมาะสมกับลักษณะเฉพาะของบริษัท โดยความเป็นอิสระต้องเป็นไปตามหลักเกณฑ์ที่สำนักงาน ก.ล.ต. และ ตลาดหลักทรัพย์ฯ กำหนด โดยบริษัทกำหนดให้กรรมการอิสระมีวาระการดำรงตำแหน่งต่อเนื่องได้ไม่เกิน 9 ปี นับจากวันที่ได้รับการแต่งตั้งให้ดำรงตำแหน่งกรรมการอิสระในครั้งแรก และหากบริษัทมีความจำเป็นที่จะแต่งตั้งให้กรรมการอิสระนั้นดำรงตำแหน่งต่อไป คณะกรรมการสามารถทำได้ แต่ต้องมีการพิจารณาอย่างสมเหตุสมผลและชี้แจงถึงความจำเป็นดังกล่าวประกอบ

และเพื่อให้เกิดความชัดเจนในหน้าที่ความรับผิดชอบ บริษัทจึงได้กำหนดหน้าที่ของประธานกรรมการ และกรรมการให้ชัดเจน เพื่อไม่ให้มีใครใดคนหนึ่งมีอำนาจอย่างไม่จำกัด และแยกบุคคลที่ดำรงตำแหน่งประธานกรรมการ ออกจากบุคคลที่ดำรงตำแหน่งกรรมการผู้จัดการ และกำหนดให้กรรมการอิสระดำรงตำแหน่งประธานกรรมการ

## บทบาทหน้าที่ของประธานกรรมการบริษัท

ประธานกรรมการบริษัทเป็นผู้รับผิดชอบในฐานะผู้นำของคณะกรรมการบริษัท และมีหน้าที่ในฐานะเป็นประธานการประชุมคณะกรรมการบริษัท และการประชุมผู้ถือหุ้น ประธานกรรมการบริษัทรับผิดชอบต่อคณะกรรมการบริษัท ในการบริหารจัดการให้เป็นไปตามแนวทางและนโยบายของคณะกรรมการบริษัท

## บทบาท หน้าที่ และความรับผิดชอบของคณะกรรมการ

บริษัทกำหนดให้กรรมการบริษัทปฏิบัติตามข้อพึงปฏิบัติที่ดีสำหรับกรรมการบริษัทจดทะเบียน (Code of Best Practices) ตามแนวทางของตลาดหลักทรัพย์แห่งประเทศไทย โดยคณะกรรมการต้องเข้าใจและทราบถึงบทบาทหน้าที่และความรับผิดชอบของตน และต้องปฏิบัติหน้าที่ให้เป็นไปตามกฎหมาย วัตถุประสงค์ และข้อบังคับของบริษัท ตลอดจนมติที่ประชุมด้วยความซื่อสัตย์สุจริต และคำนึงถึงประโยชน์ของบริษัท และผู้ถือหุ้นเป็นสำคัญ ทั้งนี้ คณะกรรมการบริษัทเป็นผู้กำหนดนโยบาย เป็นหมายการดำเนินธุรกิจ แผนธุรกิจ ตลอดจนงบประมาณของบริษัท และกำกับดูแลให้ฝ่ายจัดการดำเนินการให้เป็นไปตามนโยบาย เป้าหมาย แผนการ และงบประมาณที่กำหนดไว้อย่างมีประสิทธิภาพและประสิทธิผล เพื่อประโยชน์สูงสุดของบริษัท และผู้ถือหุ้นโดยรวม

## การประชุมคณะกรรมการ

การประชุมคณะกรรมการเป็นไปตามข้อบังคับบริษัทฯ กฎหมายที่เกี่ยวข้องกับบริษัทมหาชน จำกัดและกฎระเบียบของตลาดหลักทรัพย์ฯ และมีการจัดประชุมพิเศษเพิ่มเติมตามความจำเป็น โดยกำหนดการประชุมอย่างน้อยปีละ 6 ครั้ง โดยเลขานุการบริษัทได้จัดทำปฏิทินการประชุมประจำปีส่งให้คณะกรรมการบริษัททราบล่วงหน้า ภายในเดือนพฤศจิกายนของทุกปี เพื่อให้กรรมการได้จัดสรรเวลาและลงตารางประชุมล่วงหน้า บริษัทฯ จะนำส่งหนังสือนัดประชุมพร้อมระเบียบวาระการประชุมและเอกสารการประชุมให้แก่คณะกรรมการล่วงหน้าไม่น้อยกว่า 7 วัน ก่อนการประชุมเพื่อให้คณะกรรมการได้มีเวลาศึกษาข้อมูลอย่างเพียงพอก่อนเข้าร่วมประชุม เว้นแต่ในกรณีจำเป็นรีบด่วนเพื่อรักษาสิทธิประโยชน์ของบริษัท จะแจ้งการนัดประชุมโดยวิธีอื่น และกำหนดวันประชุมให้เร็วกว่านั้นก็ได้ ทั้งนี้ กรรมการตั้งแต่ 2 คนขึ้นไปอาจร้องขอให้ประธานกรรมการเรียกประชุมคณะกรรมการได้ ในกรณีที่กรรมการตั้งแต่ 2 คนขึ้นไปร้องขอ ให้ประธานกรรมการกำหนดวันประชุมภายใน 14 วัน นับตั้งแต่วันที่ร้องขอ

ในการประชุมคณะกรรมการ ต้องมีกรรมการมาประชุมไม่น้อยกว่ากึ่งหนึ่ง (2/3) ของจำนวนกรรมการทั้งหมดจึงจะครบองค์ประชุมที่คณะกรรมการสามารถลงมติได้ และกรรมการทุกคนต้องมีสัดส่วนของการเข้าร่วมประชุมคณะกรรมการอย่างน้อยร้อยละ 75 ของการประชุมทั้งปี ทั้งนี้ บริษัทได้มีการจัดบันทึกรายงานการประชุมเป็นลายลักษณ์อักษร และจัดเก็บรายงานการประชุมที่ผ่านการรับรองจากคณะกรรมการบริษัท พร้อมให้คณะกรรมการบริษัทและผู้ที่เกี่ยวข้องตรวจสอบได้

ทั้งนี้คณะกรรมการได้กำหนดนโยบายให้กรรมการที่ไม่เป็นผู้บริหารควรมีโอกาสที่จะประชุมกันเองตามความจำเป็นหรืออย่างน้อยปีละ 1 ครั้ง เพื่ออภิปรายปัญหาต่าง ๆ เกี่ยวกับการจัดการที่อยู่ในความสนใจโดยไม่มีฝ่ายจัดการร่วมด้วย และแจ้งผลการประชุมให้กรรมการผู้จัดการรับทราบด้วย

## คำตอบแทนกรรมการและผู้บริหาร

บริษัทมีการกำหนดคำตอบแทนกรรมการและผู้บริหารในระดับที่เหมาะสมและเป็นอัตราเพียงพอสำหรับการรักษา กรรมการและผู้บริหารที่มีคุณภาพไว้โดยไม่มีการจ่ายคำตอบแทนที่มากเกินไป ปัจจัยที่จะนำมาพิจารณา ประกอบด้วย ประสิทธิภาพ ภาระหน้าที่ ขอบเขตของบทบาทและความรับผิดชอบ ทั้งนี้ การจ่ายคำตอบแทนของกรรมการบริษัทจะต้องผ่านการอนุมัติจากที่ประชุมผู้ถือหุ้นของบริษัท สำหรับคำตอบแทนของผู้บริหาร จะเป็นไปตามหลักการและนโยบายที่ คณะกรรมการบริษัทกำหนดไว้ โดยจะพิจารณาจากภาระหน้าที่ ความรับผิดชอบ ผลการปฏิบัติงาน และผลการดำเนินงานของบริษัท

## รายงานของคณะกรรมการ

คณะกรรมการเป็นผู้รับผิดชอบในการจัดการให้มีการจัดทำรายงานทางการเงิน ซึ่งรวมถึงงบการเงินของบริษัท งบการเงินรวมของบริษัทและบริษัทย่อย และสารสนเทศทางการเงินที่ปรากฏในรายงานประจำปี ทั้งนี้ รายงานทางการเงินดังกล่าวจัดทำขึ้นตามมาตรฐานการบัญชีที่รองรับทั่วไปในประเทศไทย โดยเลือกใช้นโยบายบัญชีที่เหมาะสมและเป็นที่ยอมรับและถือปฏิบัติอย่างสม่ำเสมอ รวมทั้งได้ใช้ดุลพินิจอย่างระมัดระวังในการจัดทำและดูแลให้มีการเปิดเผยข้อมูลสำคัญอย่างเพียงพอในหมายเหตุประกอบงบการเงิน

## การประเมินการปฏิบัติงานตนเองของกรรมการ

คณะกรรมการได้จัดให้มีการประเมินผลการปฏิบัติงานตนเองของกรรมการเป็นประจำทุกปี โดยจัดให้มีการประเมินเป็น 3 รูปแบบ คือ 1) รายบุคคล 2) ทั้งคณะ และ 3) คณะกรรมการชุดย่อย รวมถึงการประเมินผลงานประจำปีของผู้บริหารสูงสุด (CEO) เพื่อให้คณะกรรมการได้พิจารณาบททวนผลงาน ปัญหาและอุปสรรคในการดำเนินงานระหว่างปีที่ผ่านมา เพื่อให้นำมาแก้ไขและเพิ่มประสิทธิภาพในการทำงาน โดยการประเมินผลการปฏิบัติงานของคณะกรรมการโดยรวม และ คณะกรรมการชุดย่อยได้ใช้แนวทางการประเมินที่เสนอแนะโดยตลาดหลักทรัพย์แห่งประเทศไทย และนำมาปรับปรุงเพื่อให้เหมาะสมกับการดำเนินธุรกิจของบริษัท โดยการประเมินแบ่งตามหัวข้อ 6 หัวข้อ ได้แก่

- 1) โครงสร้างและคุณสมบัติของคณะกรรมการ
- 2) บทบาทหน้าที่และความรับผิดชอบของคณะกรรมการ
- 3) การประชุมคณะกรรมการ
- 4) การทำหน้าที่ของกรรมการ
- 5) ความสัมพันธ์กับฝ่ายจัดการ
- 6) การพัฒนาตนเองของกรรมการและการพัฒนาผู้บริหาร

## การพัฒนากรรมการและผู้บริหาร

บริษัทฯ สนับสนุนให้คณะกรรมการบริษัทและผู้บริหาร เข้าร่วมอบรม สัมมนา หลักสูตรที่เป็นประโยชน์ต่อการปฏิบัติหน้าที่ โดยหลักสูตรที่กรรมการบริษัทควรเข้าร่วมอบรม อย่างน้อยจะเป็นหลักสูตรของสมาคมส่งเสริมสถาบันกรรมการไทย (IOD) ซึ่งได้แก่ หลักสูตร Directors Certification Program (DCP) หรือ Directors Accreditation Program (DAP) หรือ หลักสูตร Audit Committee Program (ACP) หรือจากหน่วยงานกำกับดูแลที่เกี่ยวข้องอย่างสม่ำเสมอและต่อเนื่อง โดย

กรรมการบริษัทได้มอบหมายให้เลขานุการบริษัทเป็นผู้ประสานงานกับกรรมการเพื่อแจ้งหลักสูตรการฝึกอบรมต่าง ๆ เพื่อนำความรู้และประสบการณ์มาพัฒนาบริษัทอย่างต่อเนื่อง

ปัจจุบัน คณะกรรมการบริษัทที่เข้าอบรมในหลักสูตรที่เกี่ยวข้องกับบทบาทหน้าที่ของกรรมการทั้งหมด 9 ท่านโดยผ่านการอบรมหลักสูตร Directors Certification Program (DCP) หรือ Directors Accreditation Program (DAP) ซึ่งหลักสูตรดังกล่าวจัดโดยสมาคมส่งเสริมสถาบันกรรมการไทย (IOD)

ทั้งนี้ในปี 2560 มีกรรมการเข้าร่วมอบรมเพื่อพัฒนาความรู้ความเข้าใจในบทบาทหน้าที่ของกรรมการในการบริหารงานให้มีประสิทธิภาพดังนี้

คุณนารี บุญธีรวัชร กรรมการ/ กรรมการตรวจสอบ / กรรมการอิสระ ได้เข้าร่วมอบรมหลักสูตรสำหรับกรรมการสรรหาและพิจารณาค่าตอบแทนปี 2560 จากสมาคมส่งเสริมสถาบันกรรมการบริษัทไทย (IOD)

คุณกิตติ พัวถาวรสกุล กรรมการ/ ประธานเจ้าหน้าที่บริหาร ได้เข้าร่วมอบรม

- หลักสูตรผู้พิพากษาสมทบ รุ่นที่ 12/2560 ศาลทรัพย์สินทางปัญญาและการค้าระหว่างประเทศ
- หลักสูตรประกาศนียบัตร ธรรมภิบาลทางการแพทย์ สำหรับผู้บริหารระดับสูง รุ่นที่ 6/2560 โดยสถาบันพระปกเกล้า

คุณเนติวิทย์ สังข์งาม กรรมการ/ รองประธานเจ้าหน้าที่บริหารฝ่ายบัญชี-การเงิน ได้เข้าร่วมอบรม

- หลักสูตรประกาศนียบัตรชั้นสูงการบริการงานภาครัฐและกฎหมายมหาชน รุ่นที่ 17/2560 ศูนย์บริการวิชาการ สถาบันพระปกเกล้า (ปรม.)
- หลักสูตรนักบริหารระดับสูง “ธรรมศาสตร์เพื่อสังคม” รุ่นที่ 10/2560 โดยมูลนิธิสถาบันวิทยาการธรรมศาสตร์เพื่อสังคม (นมธ.)
- หลักสูตร 30 แนวปฏิบัติการเสียภาษีอากร ที่ผู้ทำบัญชีต้องไม่พลาด (หลักสูตรใหม่ 2560) โดยบริษัท ฝึกอบรมและสัมมนาธรรมนิติ จำกัด
- หลักสูตรเจาะมาตรฐาน TFRS for SMEs ที่กระทบต่อกิจการ NPAEs (ทั้งธุรกิจซับซ้อนและไม่ซับซ้อน) (หลักสูตรใหม่ 2560)

อย่างไรก็ดี คณะกรรมการบริษัทยังคงกำหนดให้ในแต่ละปี กรรมการบริษัทอย่างน้อย 1 จะต้องเข้าร่วมอบรมเพื่อพัฒนา เพิ่มพูน ความรู้ความเข้าใจและบทบาทหน้าที่ของกรรมการ

## การปฏิรูประบบนิเทศกรรมการใหม่

คณะกรรมการบริษัทกำหนดให้มีการปฏิรูประบบนิเทศกรรมการที่ได้รับการแต่งตั้งใหม่ โดยมอบหมายให้เลขาธิการบริษัท เป็นผู้ดำเนินการจัดเตรียมข้อมูลบริษัท รายงานประจำปี ภาพรวมธุรกิจ โครงสร้างการถือหุ้น โครงสร้างองค์กร คู่มือกรรมการ และกำหนดการประชุมเพื่อให้กรรมการใหม่รับทราบถึงบทบาทหน้าที่ความรับผิดชอบของกรรมการ นโยบายและแนวปฏิบัติ ในการกำกับดูแลกิจการของบริษัท เพื่อเตรียมความพร้อมในการปฏิบัติหน้าที่ของกรรมการ

## นโยบายการไปดำรงตำแหน่งกรรมการในบริษัทอื่นของกรรมการ กรรมการผู้จัดการ และผู้บริหารระดับสูง

เพื่อให้สอดคล้องกับหลักการกำกับดูแลกิจการที่ดีและข้อแนะนำของตลาดหลักทรัพย์แห่งประเทศไทย คณะกรรมการจึงได้กำหนดนโยบายการจำกัดจำนวนการไปดำรงตำแหน่งในบริษัทอื่นที่เป็นบริษัทจดทะเบียนในตลาดหลักทรัพย์ ของกรรมการได้จำนวนไม่เกิน 5 แห่ง ทั้งนี้ ปัจจุบันกรรมการบริษัททั้ง 9 ท่าน ดำรงตำแหน่งในบริษัทอื่นที่เป็นบริษัทจดทะเบียนไม่เกิน 5 แห่ง

นอกจากนั้น คณะกรรมการบริษัทได้กำหนดให้กรรมการผู้จัดการและผู้บริหารระดับสูงสามารถรับตำแหน่งที่บริษัทอื่นได้ตามความจำเป็น และไม่ทำให้มีผลกระทบต่อหน้าที่และความรับผิดชอบของบริษัท โดยต้องได้รับอนุมัติจาก คณะกรรมการบริษัท หรือผู้มีอำนาจอนุมัติก่อน

## การจัดทำแผนสืบทอดตำแหน่ง

เพื่อให้มั่นใจว่าบริษัทมีความต่อเนื่องในการบริหารงาน อีกทั้ง คณะกรรมการได้เล็งเห็นถึงความจำเป็นและความสำคัญของการสืบทอดตำแหน่งงานของผู้บริหารระดับสูง บริษัทได้จัดทำแผนสืบทอดตำแหน่งตั้งแต่ผู้อำนวยการฝ่ายขึ้นไป โดยได้ระบุตัวบุคคลที่จะทำหน้าที่แทน ในกรณีที่ยังไม่มีตัวบุคคลที่สามารถทำหน้าที่แทน ในกรณีที่ยังไม่มีตัวบุคคลที่สามารถรับได้ทันที ได้จัดให้มีระบบพัฒนาบุคลากรในลำดับรองลงมาเพื่อเตรียมความพร้อม รวมทั้งสรรหาจากภายนอก ทั้งนี้ เพื่อรักษาความเชื่อมั่นให้นักลงทุน องค์กร ตลอดจนพนักงานว่าในการดำเนินงานของบริษัทจะได้รับการสานต่ออย่าง ทันท่วงที

## การรายงานการมีส่วนได้เสีย

คณะกรรมการได้กำหนดแนวปฏิบัติเรื่องการรายงานการมีส่วนได้ส่วนเสียของกรรมการและผู้บริหารของบริษัท เพื่อ ความโปร่งใสและป้องกันปัญหาที่อาจก่อให้เกิดการขัดแย้งทางผลประโยชน์ดังนี้

- กรรมการหรือผู้บริหาร รวมถึงบุคคลในครอบครัวที่มีส่วนเกี่ยวข้องหรือเป็นผู้ถือหุ้นของบริษัท จะต้องจัดทำและจัดส่งรายงานการมีส่วนได้เสียให้กับบริษัท โดยที่กรรมการและผู้บริหารแต่ละท่านจะต้องจัดทำรายงานการมีส่วนได้เสีย นับตั้งแต่วันที่เข้าดำรงตำแหน่ง
- คณะกรรมการกำหนดให้มีการทบทวนรายงานการมีส่วนได้เสียดังกล่าว เป็นประจำทุกเดือนกรกฎาคม ของทุกปี

- กรรมการหรือผู้บริหารมีหน้าที่จัดทำและรายงานการถือครองหลักทรัพย์ของบริษัท เมื่อมีการเปลี่ยนแปลงการถือครองหลักทรัพย์ต่อสำนักงานคณะกรรมการกำกับหลักทรัพย์และตลาดหลักทรัพย์ (ก.ล.ต.) ภายใน 3 วัน นับจากวันที่มีการเปลี่ยนแปลง
- คณะกรรมการมอบหมายให้เลขานุการบริษัทเป็นผู้จัดเก็บรายงานการมีส่วนได้เสีย

### การควบคุมภายใน

บริษัทให้ความสำคัญต่อระบบการควบคุมภายในทั้งระดับบริหารและระดับปฏิบัติการ จึงได้มีการกำหนดขอบเขตหน้าที่และอำนาจดำเนินการอย่างชัดเจนเป็นลายลักษณ์อักษร มีการควบคุมดูแลการใช้ทรัพย์สินให้เกิดประโยชน์มากที่สุด และมีการแบ่งแยกหน้าที่ความรับผิดชอบในการอนุมัติ การบันทึกรายการบัญชีและข้อมูลสารสนเทศ และการจัดเก็บดูแลทรัพย์สินออกจากกัน เพื่อให้เกิดการถ่วงดุลและตรวจสอบระหว่างกันอย่างเหมาะสม นอกจากนี้ยังมีการควบคุมภายในเกี่ยวกับระบบการเงิน โดยบริษัทจัดให้มีระบบรายงานทางการเงินเสนอผู้บริหารสายงานที่รับผิดชอบ

ปัจจุบัน บริษัทได้มีการว่าจ้างที่ปรึกษา โดยมีนางสาววรรณกาน เมลิองนนท์ (กรรมการผู้จัดการบริษัท แอค-พลัส คอนซัลแตนท์ จำกัด) เป็นผู้ดำเนินการ เพื่อทำการปรับปรุงระบบการควบคุมภายในของบริษัท โดยภายหลังจากการปรับปรุงระบบการควบคุมภายในของบริษัทเรียบร้อยแล้ว บริษัทจะมีการว่าจ้างผู้ตรวจสอบภายในอิสระจากภายนอกเข้ามาทำการตรวจสอบระบบการควบคุมภายในของบริษัท และให้รายงานโดยตรงต่อคณะกรรมการตรวจสอบ และบริษัทได้จัดให้มีหน่วยงานกำกับปฏิบัติงานการควบคุมภายใน (Compliant unit) เพื่อประสานงานกับบริษัทที่ปรึกษาดังกล่าว

## 9.2 คณะกรรมการชุดย่อย

โครงสร้างการจัดการของบริษัท ประกอบด้วยคณะกรรมการ 5 ชุด ได้แก่ คณะกรรมการบริษัท คณะกรรมการตรวจสอบ คณะกรรมการบริหารความเสี่ยง คณะกรรมการสรรหาและกำหนดค่าตอบแทน และ คณะกรรมการบริหาร



## 9.2.1 คณะกรรมการบริษัท

ณ วันที่ 31 ธันวาคม 2560 คณะกรรมการบริษัทมีจำนวน 9 ท่าน ดังนี้

ชื่อ - สกุล	ตำแหน่ง
1. นายกร ทัพพะรังสี	กรรมการอิสระ / ประธานกรรมการบริษัท
2. นายพงศ์พันธ์ คงกำเหนิด	กรรมการอิสระ
3. นางจิตรมณี สุวรรณพูล	กรรมการอิสระ
4. นางนารี บุญธีรวัร <sup>1</sup>	กรรมการอิสระ
5. พล.อ. พอพล มณีรินทร์ <sup>2</sup>	กรรมการอิสระ
6. นายกิตติ พัวถาวรสกุล	กรรมการ
7. นายวิญเฑนนท์ เตชะมรกต	กรรมการ
8. นางสาวเนติวิทย์ สังข์งาม	กรรมการ
9. นางสาวพรทิพย์ แซ่ลิ้ม	กรรมการ

โดยมีนางสาวรัชนี เหล่าสาครชัย ทำหน้าที่เป็นเลขานุการคณะกรรมการบริษัท และเลขานุการบริษัท

หมายเหตุ : <sup>1</sup> ที่ประชุมสามัญผู้ถือหุ้นประจำปี 2560 เมื่อวันที่ 26 เมษายน 2560 มีมติแต่งตั้งนางนารี บุญธีรวัร เข้าดำรงตำแหน่งกรรมการ/กรรมการตรวจสอบ/กรรมการอิสระ/กรรมการบริหารความเสี่ยง/กรรมการสรรหาและกำหนดค่าตอบแทน แทนนายสมชาย ชาญพัฒนาการที่ได้พ้นจากตำแหน่งดังกล่าวข้างต้น เนื่องจากครบวาระและมีความประสงค์ที่จะไม่รับตำแหน่งต่อ มีผลวันที่ 26 เมษายน 2560

<sup>2</sup> ที่ประชุมสามัญผู้ถือหุ้นประจำปี 2560 เมื่อวันที่ 26 เมษายน 2560 มีมติแต่งตั้ง พล.อ. พอพล มณีรินทร์ เข้าดำรงตำแหน่งกรรมการ/กรรมการตรวจสอบ/กรรมการอิสระ/กรรมการบริหารความเสี่ยง/กรรมการสรรหาและกำหนดค่าตอบแทน เพิ่มเติมจากคณะกรรมการที่มีอยู่ในปัจจุบัน มีผลวันที่ 26 เมษายน 2560

### ขอบเขตอำนาจหน้าที่ของคณะกรรมการบริษัท

ที่ประชุมคณะกรรมการบริษัทครั้งที่ 1/2556 เมื่อวันที่ 18 กรกฎาคม 2556 มีการกำหนดให้คณะกรรมการบริษัทมีอำนาจ หน้าที่ และความรับผิดชอบในการจัดการบริษัทให้เป็นไปตามกฎหมาย วัตถุประสงค์ และข้อบังคับของบริษัท ตลอดจนมติของที่ประชุมผู้ถือหุ้นที่ชอบด้วยกฎหมาย โดยสรุปอำนาจหน้าที่ และความรับผิดชอบที่สำคัญได้ดังนี้

1. ปฏิบัติหน้าที่ให้เป็นไปตามกฎหมายต่าง ๆ วัตถุประสงค์ ข้อบังคับของบริษัทตลอดจนมติของที่ประชุมผู้ถือหุ้น ด้วยความสุจริต ระมัดระวัง และรักษาผลประโยชน์ของบริษัท
2. จัดให้มีการประชุมผู้ถือหุ้นเป็นการประชุมสามัญประจำปี ภายใน 4 เดือนนับแต่วันสิ้นสุดรอบระยะเวลาบัญชีของบริษัท
3. จัดให้มีการประชุมคณะกรรมการอย่างน้อย 3 เดือนต่อครั้ง
4. จัดให้มีการจัดทำงบดุลและงบกำไรขาดทุนของบริษัท ณ วันสิ้นสุดรอบระยะเวลาบัญชีของบริษัท ซึ่งผู้สอบบัญชีตรวจสอบแล้วนำเสนอต่อที่ประชุมผู้ถือหุ้นเพื่อพิจารณาและอนุมัติ

5. กำหนดเป้าหมาย แนวทาง นโยบาย แผนงาน และงบประมาณของบริษัท ควบคุมดูแลการบริหาร และการจัดการของฝ่ายบริหาร หรือบุคคลที่ได้รับมอบหมาย ให้เป็นไปตามนโยบายที่คณะกรรมการ บริษัทได้ให้ไว้
6. ติดตามผลการดำเนินงานให้เป็นไปตามแผนงานและงบประมาณอย่างต่อเนื่อง รวมทั้งพิจารณา ทบทวนนโยบาย แผนงาน และงบประมาณดังกล่าวอย่างสม่ำเสมอ
7. พิจารณาและอนุมัติกิจการอื่น ๆ ที่สำคัญอันเกี่ยวกับบริษัท หรือที่เห็นสมควรจะดำเนินการนั้นๆ เพื่อให้เกิดประโยชน์สูงสุดแก่บริษัท
8. พิจารณากลับกรองรายงานที่ต้องนำเสนอให้ผู้ถือหุ้นพิจารณาอนุมัติในการประชุมผู้ถือหุ้น โดยมีวาระ หลักในการประชุมผู้ถือหุ้นสามัญประจำปี ดังนี้
  - พิจารณารายงานของคณะกรรมการที่เสนอต่อที่ประชุมแสดงถึงผลการดำเนินการของบริษัท
  - พิจารณาและอนุมัติงบการเงิน
  - พิจารณาจัดสรรเงินกำไรบริษัท
  - เสนอรายชื่อกรรมการใหม่แทนกรรมการเดิมที่ต้องออกตามวาระเสนอรายชื่อผู้สอบบัญชี และกำหนดค่าตอบแทนผู้สอบบัญชี
  - พิจารณารายการที่อาจก่อให้เกิดความขัดแย้งทางผลประโยชน์ในส่วนที่ต้องขออนุมัติจากผู้ ถือหุ้น
  - เรื่องอื่น ๆ
9. รับทราบรายงานการตรวจสอบที่สำคัญของคณะกรรมการตรวจสอบ หรือฝ่ายตรวจสอบภายในรวมทั้ง ตรวจสอบบัญชี และที่ปรึกษาฝ่ายต่าง ๆ ของบริษัท และมีหน้าที่กำหนดแนวทางในการปรับปรุงแก้ไข
10. พิจารณาโครงสร้างการบริหารงาน แต่งตั้งคณะกรรมการบริหาร คณะผู้บริหาร และคณะอนุกรรมการ อื่นใดตามความเหมาะสม รวมถึงพิจารณาแต่งตั้งเลขานุการบริษัท ตามกฎหมายว่าด้วยหลักทรัพย์ และตลาดหลักทรัพย์
11. คณะกรรมการต้องไม่ประกอบกิจการอันมีสภาพเดียวกัน และเป็นการแข่งขันกับกิจการของบริษัท หรือ เข้าเป็นหุ้นส่วนในห้างหุ้นส่วนสามัญ หรือเป็นหุ้นส่วนไม่จำกัดความรับผิดในห้างหุ้นส่วนจำกัด หรือ เป็นกรรมการของบริษัทเอกชน หรือบริษัทอื่นที่ประกอบกิจการอันมีสภาพอย่างเดียวกัน และเป็นการ แข่งขันกับกิจการของบริษัท ไม่ว่าจะทำเพื่อประโยชน์ตนหรือเพื่อประโยชน์ผู้อื่น เว้นแต่ได้แจ้งให้ที่ ประชุมผู้ถือหุ้นทราบก่อนที่จะมีมติแต่งตั้ง
12. มีความรับผิดชอบต่อผู้ถือหุ้นอย่างสม่ำเสมอ ดำเนินงานโดยรักษาผลประโยชน์ของผู้ถือหุ้น มีการจัด ให้มีรายงานข้อมูลทั่วไปและข้อมูลทางการเงินของบริษัท เพื่อรายงานต่อผู้ถือหุ้นและผู้มีส่วนได้เสีย หรือผู้ลงทุนทั่วไปอย่างถูกต้อง ทันการณ์และเป็นไปตามที่กฎหมายกำหนด
13. คณะกรรมการอาจมอบอำนาจให้กรรมการคนหนึ่งหรือหลายคน หรือกรรมการย่อย หรือบุคคลอื่นใด ปฏิบัติการอย่างหนึ่งอย่างใดแทนคณะกรรมการได้ โดยอยู่ภายใต้การควบคุมของคณะกรรมการ หรือ มอบอำนาจเพื่อให้บุคคลดังกล่าวมีอำนาจหน้าที่ตามที่คณะกรรมการเห็นสมควรและภายในระยะเวลา ที่คณะกรรมการเห็นสมควร ซึ่งคณะกรรมการอาจยกเลิกเพิกถอน เปลี่ยนแปลง หรือแก้ไขบุคคลที่ได้รับ มอบอำนาจหรืออำนาจนั้น ๆ ได้เมื่อเห็นสมควร

14. พิจารณาประเมินผลการปฏิบัติงานของคณะกรรมการบริษัทและคณะกรรมการชุดต่าง ๆ รวมทั้งกำกับดูแลให้บริษัทมีกระบวนการที่มีประสิทธิผลในการประเมินผลงานของผู้บริหารระดับสูง
15. ในการดำเนินการของคณะกรรมการบริษัทตามที่ได้รับมอบอำนาจดังกล่าวข้างต้น หากมีกฎหมายหรือกฎระเบียบ หรือข้อบังคับของบริษัท ซึ่งกำหนดขอบเขตอำนาจของคณะกรรมการบริษัทไว้เป็นการเฉพาะ ให้คณะกรรมการบริษัทนั้นดำเนินการให้อยู่ภายใต้หลักเกณฑ์ของกฎหมายและกฎระเบียบ ข้อบังคับของบริษัทดังกล่าว โดยในกรณีที่มีการดำเนินการใดที่กรรมการของบริษัทมีหรืออาจมีผลประโยชน์ หรืออาจมีส่วนได้ส่วนเสีย หรือเป็นการดำเนินการที่เกี่ยวข้องกับบุคคลที่อาจมีความขัดแย้ง ตามความหมายของประกาศของคณะกรรมการกำกับหลักทรัพย์และตลาดหลักทรัพย์ และ/หรือกฎหมายที่เกี่ยวข้อง กรรมการบริษัทท่านนั้น จะไม่มีอำนาจอนุมัติการดำเนินการดังกล่าว
16. การมอบอำนาจหน้าที่ และความรับผิดชอบของคณะกรรมการนั้น จะต้องไม่มีลักษณะเป็นการมอบอำนาจ หรือมอบอำนาจช่วงที่ทำให้คณะกรรมการบริษัท หรือผู้รับมอบอำนาจจากคณะกรรมการบริษัทสามารถอนุมัติรายการที่ตนหรือบุคคลที่อาจมีความขัดแย้ง (ตามที่นิยามไว้ในประกาศของคณะกรรมการกำกับหลักทรัพย์และตลาดหลักทรัพย์ และ/หรือกฎหมายที่เกี่ยวข้อง) อาจมีส่วนได้เสีย หรืออาจมีความขัดแย้งทางผลประโยชน์อื่นใดกับบริษัทหรือบริษัทย่อย เว้นแต่เป็นการอนุมัติรายการที่เป็นลักษณะการดำเนินธุรกรรมที่เป็นไปตามนโยบายและหลักเกณฑ์ที่คณะกรรมการบริษัทหรือที่ประชุมผู้ถือหุ้นได้อนุมัติไว้ ซึ่งเป็นไปตามกฎหมายว่าด้วยหลักทรัพย์และตลาดหลักทรัพย์ ข้อบังคับ ประกาศ คำสั่ง หรือข้อกำหนดของตลาดหลักทรัพย์แห่งประเทศไทย หรือสำนักงานคณะกรรมการกำกับหลักทรัพย์และตลาดหลักทรัพย์ และ/หรือกฎหมายที่เกี่ยวข้อง
17. เว้นแต่อำนาจในการดำเนินการดังต่อไปนี้ จะกระทำได้อีกต่อเมื่อได้รับอนุมัติจากที่ประชุมผู้ถือหุ้นก่อน ทั้งนี้ เรื่องที่กรรมการมีส่วนได้เสีย หรือมีความขัดแย้งทางผลประโยชน์อื่นใดกับบริษัท หรือบริษัทย่อย ให้กรรมการซึ่งมีส่วนได้เสีย หรือมีความขัดแย้งทางผลประโยชน์ดังกล่าวไม่มีสิทธิออกเสียงลงคะแนนในเรื่องนั้น
  - เรื่องที่กฎหมายกำหนดให้ต้องได้รับมติที่ประชุมผู้ถือหุ้น
  - การทำรายการที่กรรมการมีส่วนได้เสียและอยู่ในข่ายที่กฎหมาย สำนักงานคณะกรรมการกำกับหลักทรัพย์และตลาดหลักทรัพย์ (ก.ล.ต.) หรือตลาดหลักทรัพย์แห่งประเทศไทยระบุให้ต้องได้รับอนุมัติจากที่ประชุมผู้ถือหุ้น
18. เรื่องต่อไปนี้จะต้องได้รับความเห็นชอบจากที่ประชุมคณะกรรมการบริษัท ด้วยคะแนนเสียงข้างมากของกรรมการที่เข้าร่วมประชุม และจากที่ประชุมผู้ถือหุ้นด้วยคะแนนเสียงไม่น้อยกว่า 3 ใน 4 ของจำนวนเสียงทั้งหมดของผู้ถือหุ้นที่เข้าประชุมและมีสิทธิออกเสียงลงคะแนน
  - การขายหรือโอนกิจการของบริษัททั้งหมดหรือบางส่วนที่สำคัญให้แก่บุคคลอื่น
  - การซื้อหรือรับโอนกิจการของบริษัทอื่นหรือบริษัทเอกชนมาเป็นของบริษัท
  - การทำ แก๊ซ หรือเลิกสัญญาเกี่ยวกับการให้เช่ากิจการของบริษัททั้งหมดหรือบางส่วนที่สำคัญ การมอบหมายให้บุคคลอื่นเข้าจัดการธุรกิจของบริษัทหรือการรวมกิจการกับบุคคลอื่นโดยมีวัตถุประสงค์จะแบ่งกำไรขาดทุนกัน

- การแก้ไขเพิ่มเติมหนังสือบริคณห์สนธิหรือข้อบังคับ
- การเพิ่มทุน การลดทุน การออกหุ้นกู้ การควบหรือเลิกบริษัท
- การอื่นใดที่กำหนดไว้ภายใต้บทบัญญัติของกฎหมายว่าด้วยหลักทรัพย์ และ/หรือ ข้อกำหนดของตลาดหลักทรัพย์แห่งประเทศไทยให้ต้องได้รับความเห็นชอบจากที่ประชุมคณะกรรมการบริษัท และที่ประชุมผู้ถือหุ้นด้วยคะแนนเสียงดังกล่าวข้างต้น

ทั้งนี้ เรื่องใดที่กรรมการมีส่วนได้เสียหรือมีความขัดแย้งทางผลประโยชน์กับบริษัทหรือบริษัทย่อย กรรมการซึ่งมีส่วนได้เสียหรือมีความขัดแย้งทางผลประโยชน์ดังกล่าวไม่มีสิทธิออกเสียงลงคะแนนในเรื่องนั้น

นอกจากนี้ คณะกรรมการยังมีขอบเขตหน้าที่ในการกำกับดูแลให้บริษัทปฏิบัติตามกฎหมายว่าด้วยหลักทรัพย์และตลาดหลักทรัพย์ ข้อกำหนดของตลาดหลักทรัพย์ อาทิ การทำรายการที่เกี่ยวข้องกัน การได้มาหรือจำหน่ายไปซึ่งทรัพย์สิน ตามกฎเกณฑ์ของตลาดหลักทรัพย์แห่งประเทศไทย หรือตามประกาศของคณะกรรมการกำกับหลักทรัพย์และตลาดหลักทรัพย์ คณะกรรมการกำกับตลาดทุน หรือกฎหมายที่เกี่ยวข้องกับธุรกิจของบริษัท

## 9.2.2 คณะกรรมการตรวจสอบ

ณ วันที่ 31 ธันวาคม 2560 คณะกรรมการตรวจสอบ ประกอบด้วยกรรมการอิสระจำนวน 4 ท่าน ดังนี้

ชื่อ – สกุล		ตำแหน่ง
1. นายพงศ์พันธ์ คงกำเหนิด		กรรมการอิสระ
2. นางจิตรมณี สุวรรณพูล <sup>1</sup>		กรรมการอิสระ
3. นางนารี บุญธีรวัชร <sup>2</sup>		กรรมการอิสระ
4. พล.อ. พอพล มณีรินทร์ <sup>3</sup>		กรรมการอิสระ

โดยมีนางสาวรัชณี เหล่าสาครชัย ทำหน้าที่เป็นเลขานุการคณะกรรมการตรวจสอบ

**หมายเหตุ** <sup>1</sup> กรรมการตรวจสอบผู้มีความรู้และประสบการณ์ในการสอบทานงบการเงิน

<sup>2</sup> ที่ประชุมสามัญผู้ถือหุ้นประจำปี 2560 เมื่อวันที่ 26 เมษายน 2560 มีมติแต่งตั้งนางนารี บุญธีรวัชร เข้าดำรงตำแหน่งกรรมการ/กรรมการตรวจสอบ/กรรมการอิสระ/กรรมการบริหารความเสี่ยง/กรรมการสรรหาและกำหนดค่าตอบแทนแทนนายสมชาย ชาญพัฒนารัตน์ที่ได้พ้นจากตำแหน่งดังกล่าวข้างต้น เนื่องจากครบวาระและมีความประสงค์ที่จะไม่รับตำแหน่งต่อ มีผลวันที่ 26 เมษายน 2560

<sup>3</sup> ที่ประชุมสามัญผู้ถือหุ้นประจำปี 2560 เมื่อวันที่ 26 เมษายน 2560 มีมติแต่งตั้ง พล.อ. พอพล มณีรินทร์ เข้าดำรงตำแหน่งกรรมการ/กรรมการตรวจสอบ/กรรมการอิสระ/กรรมการบริหารความเสี่ยง/กรรมการสรรหาและกำหนดค่าตอบแทน เพิ่มเติมจากคณะกรรมการที่มีอยู่ในปัจจุบัน มีผลวันที่ 26 เมษายน 2560

## ขอบเขตอำนาจหน้าที่ของคณะกรรมการตรวจสอบ

ที่ประชุมคณะกรรมการบริษัทครั้งที่ 1/2556 เมื่อวันที่ 18 กรกฎาคม 2556 ได้กำหนดให้คณะกรรมการตรวจสอบมีขอบเขตหน้าที่และความรับผิดชอบ ดังนี้

1. สอบทานให้บริษัทมีการรายงานทางการเงินอย่างถูกต้องและเพียงพอ โดยการประสานงานกับผู้ตรวจสอบบัญชีภายนอกและผู้บริหารที่รับผิดชอบจัดทำรายงานทางการเงินตามกรอบระยะเวลาที่กฎหมาย ตลาดหลักทรัพย์แห่งประเทศไทย และหน่วยงานราชการที่เกี่ยวข้องกำหนด
2. สอบทานให้บริษัทมีระบบการควบคุมภายใน (internal control) และระบบการตรวจสอบภายใน (internal audit) รวมทั้งการบริหารความเสี่ยง ที่เหมาะสมและมีประสิทธิผล และพิจารณาความเป็นอิสระของหน่วยงานตรวจสอบภายในตลอดจนให้ความเห็นชอบในการพิจารณาแต่งตั้ง โยกย้าย เลิกจ้างหัวหน้าหน่วยงานตรวจสอบภายใน หรือหน่วยงานอื่นใดที่รับผิดชอบเกี่ยวกับการตรวจสอบภายใน
3. สอบทานให้บริษัทปฏิบัติตามกฎหมายว่าด้วยหลักทรัพย์และตลาดหลักทรัพย์ข้อกำหนดของตลาดหลักทรัพย์แห่งประเทศไทย และกฎหมายที่เกี่ยวข้องกับธุรกิจของบริษัท
4. พิจารณาคัดเลือก เสนอแต่งตั้งบุคคลซึ่งมีความเป็นอิสระเพื่อทำหน้าที่เป็นผู้สอบบัญชีของบริษัท และพิจารณาเสนอค่าตอบแทนของบุคคลดังกล่าว รวมทั้งเข้าประชุมกับผู้สอบบัญชีโดยไม่มีฝ่ายจัดการเข้าร่วมประชุมด้วยอย่างน้อยปีละ 1 ครั้ง
5. พิจารณารายการที่เกี่ยวข้องกันหรือรายการที่อาจมีความขัดแย้งทางผลประโยชน์ ให้เป็นไปตามกฎหมายและข้อกำหนดของตลาดหลักทรัพย์แห่งประเทศไทย ทั้งนี้ เพื่อให้มั่นใจว่ารายการดังกล่าว สมเหตุสมผลและเป็นประโยชน์สูงสุดต่อบริษัท
6. จัดทำรายงานของคณะกรรมการตรวจสอบโดยเปิดเผยไว้ในรายงานประจำปีของบริษัท ซึ่งรายงานดังกล่าวต้องลงนามโดยประธานคณะกรรมการตรวจสอบและต้องประกอบด้วยข้อมูลอย่างน้อยดังต่อไปนี้
  - ความเห็นเกี่ยวกับความถูกต้อง ครบถ้วน เป็นที่เชื่อถือได้ของรายงานทางการเงินของบริษัท
  - ความเห็นเกี่ยวกับความเพียงพอของระบบควบคุมภายในของบริษัท
  - ความเห็นเกี่ยวกับการปฏิบัติตามกฎหมายว่าด้วยหลักทรัพย์และตลาดหลักทรัพย์ ข้อกำหนดตลาดหลักทรัพย์แห่งประเทศไทย หรือกฎหมายที่เกี่ยวข้องกับธุรกิจของบริษัท
  - ความเห็นเกี่ยวกับความเหมาะสมของผู้สอบบัญชี
  - ความเห็นเกี่ยวกับรายการที่อาจมีความขัดแย้งทางผลประโยชน์
  - จำนวนการประชุมคณะกรรมการตรวจสอบ และการเข้าร่วมประชุมของคณะกรรมการตรวจสอบแต่ละท่าน
  - ความเห็นหรือข้อสังเกตโดยรวมที่คณะกรรมการตรวจสอบได้รับจากการปฏิบัติหน้าที่ตามกฎบัตร (Charter)
  - รายการอื่นใดที่เห็นว่าผู้ถือหุ้นและผู้ลงทุนทั่วไปควรทราบ ภายใต้ขอบเขตหน้าที่และความรับผิดชอบที่ได้รับมอบหมายจากคณะกรรมการบริษัท

7. ปฏิบัติการอื่นใดตามที่คณะกรรมการบริษัทมอบหมายด้วยความเห็นชอบจากคณะกรรมการตรวจสอบ
8. ในกรณีที่มีข้อสงสัยว่ามีรายการหรือการกระทำ ซึ่งอาจมีผลกระทบต่อฐานะการเงินและผลการดำเนินงานของบริษัท เช่น รายการที่เกิดความขัดแย้งทางผลประโยชน์ การทุจริตหรือมีสิ่งผิดปกติ หรือมีความบกพร่องที่สำคัญในระบบการควบคุมภายใน การฝ่าฝืนกฎหมายว่าด้วยหลักทรัพย์และตลาดหลักทรัพย์ ซึ่งกำหนดตลาดหลักทรัพย์แห่งประเทศไทย เป็นต้น ให้คณะกรรมการตรวจสอบรายงานต่อคณะกรรมการบริษัท เพื่อดำเนินการปรับปรุงแก้ไขภายในระยะเวลาที่คณะกรรมการตรวจสอบเห็นสมควร หากคณะกรรมการของบริษัทหรือผู้บริหารไม่ดำเนินการให้มีการปรับปรุงแก้ไขภายในเวลาตามที่คณะกรรมการตรวจสอบเห็นสมควร กรรมการตรวจสอบรายใดรายหนึ่งอาจรายงานว่ามีรายการหรือการกระทำดังกล่าวต่อสำนักงานคณะกรรมการกำกับหลักทรัพย์และตลาดหลักทรัพย์หรือตลาดหลักทรัพย์แห่งประเทศไทย

ในการปฏิบัติงานตามขอบเขตอำนาจหน้าที่ให้คณะกรรมการตรวจสอบมีอำนาจเรียก ส่งการให้ฝ่ายจัดการ หัวหน้าหน่วยงาน หรือพนักงานของบริษัทที่เกี่ยวข้อง มาให้ความเห็น ร่วมประชุมหรือส่งเอกสารตามที่เห็นว่าเกี่ยวข้องและจำเป็น นอกจากนี้ ในการปฏิบัติหน้าที่ภายใต้ขอบเขตอำนาจหน้าที่ของข้อบังคับฉบับนี้ คณะกรรมการตรวจสอบอาจขอปรึกษาจากที่ปรึกษาอิสระภายนอกหรือผู้เชี่ยวชาญในวิชาชีพอื่น ๆ หากเห็นว่ามีความจำเป็น และเหมาะสม โดยบริษัทจะเป็นผู้รับผิดชอบในเรื่องค่าใช้จ่ายทั้งหมด

### 9.2.3 คณะกรรมการบริหารความเสี่ยง

ณ วันที่ 31 ธันวาคม 2560 คณะกรรมการบริหารความเสี่ยง มีจำนวน 8 ท่าน ดังนี้

ชื่อ - สกุล		ตำแหน่ง
1. นายพงศ์พันธ์	คงกำเนิด	ประธานกรรมการบริหารความเสี่ยง
2. นางจิตรมณี	สุวรรณพูล	กรรมการบริหารความเสี่ยง
3. นางนารี	บุญธีรวัชร <sup>1</sup>	กรรมการบริหารความเสี่ยง
4. พล.อ. พอล	มณีรินทร์ <sup>2</sup>	กรรมการบริหารความเสี่ยง
5. นายกิตติ	พัถวารสกุล	กรรมการบริหารความเสี่ยง
6. นายวิญเฑนนท์	เดชะมรกด	กรรมการบริหารความเสี่ยง
7. นางสาวเนติวิธ	สังข์งาม	กรรมการบริหารความเสี่ยง
8. นางสาวพรทิพย์	แช่ลิ้ม	กรรมการบริหารความเสี่ยง

โดยมีนางสาวรัชนี เหล่าสาครชัย ทำหน้าที่เป็นเลขานุการคณะกรรมการบริษัท และเลขานุการบริษัท

หมายเหตุ : <sup>1</sup> ที่ประชุมสามัญผู้ถือหุ้นประจำปี 2560 เมื่อวันที่ 26 เมษายน 2560 มีมติแต่งตั้งนางนารี บุญธีรวัชร เข้าดำรงตำแหน่งกรรมการ/กรรมการตรวจสอบ/กรรมการอิสระ/กรรมการบริหารความเสี่ยง/กรรมการสรรหาและกำหนดค่าตอบแทน แทนนายสมชาย ชาญพัฒนากรที่ได้พ้นจากตำแหน่งดังกล่าวข้างต้น เนื่องจากครบวาระและมีความประสงค์ที่จะไม่รับตำแหน่งต่อ มีผลวันที่ 26 เมษายน 2560

<sup>2</sup> ที่ประชุมสามัญผู้ถือหุ้นประจำปี 2560 เมื่อวันที่ 26 เมษายน 2560 มีมติแต่งตั้ง พล.อ. พอพล มณีรินทร์ เข้าดำรงตำแหน่งกรรมการ/กรรมการตรวจสอบ/กรรมการอิสระ/กรรมการบริหารความเสี่ยง/กรรมการสรรหาและกำหนดค่าตอบแทน เพิ่มเติมจากคณะกรรมการที่มีอยู่ในปัจจุบัน มีผลวันที่ 26 เมษายน 2560

### ขอบเขตอำนาจหน้าที่ของคณะกรรมการบริหารความเสี่ยง

ที่ประชุมคณะกรรมการบริษัทครั้งที่ 2/2557 เมื่อวันที่ 31 มีนาคม 2557 ได้กำหนดให้ คณะกรรมการบริหารความเสี่ยงมีขอบเขตหน้าที่และความรับผิดชอบ ดังนี้

1. นำเสนอคณะกรรมการบริษัทในการกำหนดนโยบายการบริหารความเสี่ยงและระดับความเสี่ยงที่สามารถยอมรับได้
2. กำหนดแผน กรอบ และกระบวนการบริหารความเสี่ยงของบริษัท ให้สอดคล้องกับนโยบายบริหารความเสี่ยง และติดตามการนำไปปฏิบัติ รวมทั้งการสอบทานประสิทธิผลของกรอบการบริหารความเสี่ยง
3. สอบทานรายงานการบริหารความเสี่ยง และดำเนินการเพื่อให้มั่นใจได้ว่าการจัดการความเสี่ยงมีความเพียงพอและเหมาะสม สามารถจัดการความเสี่ยงให้อยู่ในระดับที่ยอมรับได้ และการบริหารความเสี่ยงได้ถูกนำไปปฏิบัติอย่างต่อเนื่อง
4. ประสานงานร่วมกับคณะกรรมการตรวจสอบอย่างสม่ำเสมอโดยการแลกเปลี่ยนความรู้และข้อมูลเกี่ยวกับความเสี่ยงและการควบคุมภายในที่มีผลกระทบหรืออาจมีผลกระทบต่อบริษัท
5. ดำเนินการตัดสินใจและให้คำแนะนำเกี่ยวกับปัญหาสำคัญที่เกิดขึ้นในกระบวนการบริหารความเสี่ยง
6. นำเสนอรายงานผลการดำเนินงานของคณะทำงานบริหารความเสี่ยงต่อคณะกรรมการตรวจสอบเพื่อรับทราบ และ/หรือ พิจารณาทุกไตรมาส

#### 9.2.4 คณะกรรมการสรรหาและกำหนดค่าตอบแทน

ณ วันที่ 31 ธันวาคม 2560 คณะกรรมการสรรหาและกำหนดค่าตอบแทน มีจำนวน 5 ท่าน ดังนี้

ชื่อ - สกุล	ตำแหน่ง
1. นายพงศ์พันธ์ คงกำหนด <sup>1</sup>	กรรมการอิสระ
2. นางจิตรมณี สุวรรณพูล	กรรมการอิสระ
3. นางนารี บุญธีรวัชร <sup>2</sup>	กรรมการอิสระ
4. พล.อ. พอพล มณีรินทร์ <sup>3</sup>	กรรมการอิสระ
5. นางสาวเนติรัตน์ สัจจาม	กรรมการ

โดยมีนางสาววรรษิ เหล่าสาครชัย ทำหน้าที่เป็นเลขานุการคณะกรรมการบริษัท และเลขานุการบริษัท

หมายเหตุ <sup>1</sup> ที่ประชุมคณะกรรมการบริษัทครั้งที่ 1/2560 เมื่อวันที่ 24 กุมภาพันธ์ 2560 มีมติแต่งตั้งนายพงศ์พันธ์ คงกำเนิด เป็นประธานกรรมการสรรหาและกำหนดค่าตอบแทน แทนนายสมชาย ชาญพัฒนากร เนื่องจากครบวาระและมีความประสงค์ที่จะไม่รับตำแหน่งต่อ

<sup>2</sup> ที่ประชุมสามัญผู้ถือหุ้นประจำปี 2560 เมื่อวันที่ 26 เมษายน 2560 มีมติแต่งตั้งนางนารี บุญธีรพร เข้าดำรงตำแหน่งกรรมการ/กรรมการตรวจสอบ/กรรมการอิสระ/กรรมการบริหารความเสี่ยง/กรรมการสรรหาและกำหนดค่าตอบแทน แทนนายสมชาย ชาญพัฒนากรที่ได้พ้นจากตำแหน่งดังกล่าวข้างต้น เนื่องจากครบวาระและมีความประสงค์ที่จะไม่รับตำแหน่งต่อ มีผลวันที่ 26 เมษายน 2560

<sup>3</sup> ที่ประชุมสามัญผู้ถือหุ้นประจำปี 2560 เมื่อวันที่ 26 เมษายน 2560 มีมติแต่งตั้ง พล.อ. พอล มณีรินทร์ เข้าดำรงตำแหน่งกรรมการ/กรรมการตรวจสอบ/กรรมการอิสระ/กรรมการบริหารความเสี่ยง/กรรมการสรรหาและกำหนดค่าตอบแทน เพิ่มเติมจากคณะกรรมการที่มีอยู่ในปัจจุบัน มีผลวันที่ 26 เมษายน 2560

### **ขอบเขตอำนาจหน้าที่ของคณะกรรมการสรรหาและกำหนดค่าตอบแทน**

ที่ประชุมคณะกรรมการบริษัทครั้งที่ 1/2557 เมื่อวันที่ 26 กุมภาพันธ์ 2557 ได้กำหนดให้คณะกรรมการสรรหาและกำหนดค่าตอบแทน ปฏิบัติหน้าที่ตามที่ได้รับมอบหมายจากคณะกรรมการบริษัท โดยมีขอบเขตอำนาจหน้าที่และความรับผิดชอบ ดังต่อไปนี้

#### **การสรรหา**

- กำหนดหลักเกณฑ์และนโยบายในการสรรหากรรมการบริษัท และกรรมการชุดย่อย โดยพิจารณาความเหมาะสมของจำนวน โครงสร้าง และองค์ประกอบของคณะกรรมการ
- กำหนดคุณสมบัติของกรรมการเพื่อเสนอต่อคณะกรรมการบริษัท และ/หรือเสนอขออนุมัติต่อที่ประชุมผู้ถือหุ้นแล้วแต่กรณี
- พิจารณาสรรหา คัดเลือก และเสนอบุคคลที่เหมาะสมให้ดำรงตำแหน่ง กรรมการบริษัท ที่ครบวาระ และ/หรือ มีตำแหน่งว่างลง และ/หรือ แต่งตั้งเพิ่ม
- ปฏิบัติการอื่นใดเกี่ยวกับการสรรหาตามที่คณะกรรมการบริษัทมอบหมาย
- ประเมินผลการปฏิบัติงานของประธานเจ้าหน้าที่บริหาร เพื่อเสนอต่อที่ประชุมคณะกรรมการบริษัท ทราบเพื่อพิจารณาอนุมัติ

#### **การกำหนดค่าตอบแทน**

- จัดทำหลักเกณฑ์และนโยบายในการกำหนดค่าตอบแทนของคณะกรรมการบริษัท และกรรมการชุดย่อย เพื่อเสนอต่อคณะกรรมการบริษัท และ/หรือเสนอขออนุมัติต่อที่ประชุมผู้ถือหุ้น แล้วแต่กรณี
- กำหนดค่าตอบแทนที่จำเป็นและเหมาะสมทั้งที่เป็นตัวเงินและมีใช้ตัวเงินของคณะกรรมการบริษัท เป็นรายบุคคลในแต่ละปี โดยพิจารณาความเหมาะสมกับภาระหน้าที่ ความรับผิดชอบ ผลงาน และเปรียบเทียบกับบริษัทในธุรกิจที่คล้ายคลึงกัน และประโยชน์ที่คาดว่าจะได้รับจากกรรมการเพื่อเสนอให้คณะกรรมการบริษัทพิจารณาและนำเสนอต่อที่ประชุมผู้ถือหุ้นเพื่อขออนุมัติ

- รับผิดชอบต่อคณะกรรมการบริษัท และมีหน้าที่ให้คำชี้แจง ตอบคำถามกับคำตอบแทนของกรรมการบริษัทในที่ประชุมผู้ถือหุ้น
- รายงานนโยบาย หลักการ/เหตุผลของการกำหนดคำตอบแทนกรรมการและผู้บริหารตามข้อกำหนดของตลาดหลักทรัพย์ฯ โดยเปิดเผยไว้ในแบบแสดงรายการข้อมูลประจำปี (56-1) และรายงานประจำปี ของบริษัทฯ
- ปฏิบัติการอื่นใดที่เกี่ยวข้องกับการกำหนดคำตอบแทนตามที่คณะกรรมการบริษัทมอบหมายโดยฝ่ายบริหาร และหน่วยงานต่าง ๆ จะต้องรายงานหรือนำเสนอข้อมูลและเอกสารที่เกี่ยวข้องต่อคณะกรรมการสรรหาและกำหนดคำตอบแทน เพื่อสนับสนุนการปฏิบัติงานของ คณะกรรมการสรรหาและกำหนดคำตอบแทน ให้บรรลุตามหน้าที่ที่ได้รับมอบหมาย

### 9.2.5 คณะกรรมการบริหาร

ณ วันที่ 31 ธันวาคม 2560 คณะกรรมการบริหาร มีจำนวน 4 ท่าน ประกอบด้วย

ชื่อ - สกุล	ตำแหน่ง
1. นายกิตติ พัวถาวรสกุล	กรรมการ
2. นายวิญเฑนนท์ เตชะมรกต	กรรมการ
3. นางสาวเนติวิทย์ สังข์งาม	กรรมการ
4. นางสาวพรทิพย์ แซ่ลิ้ม	กรรมการ

โดยมีนางสาวรัชณี เหล่าสาครชัย ทำหน้าที่เป็นเลขานุการคณะกรรมการบริษัท และเลขานุการบริษัท

#### ขอบเขตอำนาจหน้าที่ของคณะกรรมการบริหาร

ที่ประชุมคณะกรรมการบริษัท ครั้งที่ 1/2557 เมื่อวันที่ 26 กุมภาพันธ์ 2557 ได้กำหนดให้คณะกรรมการบริหารมีอำนาจ หน้าที่ และความรับผิดชอบในการบริหารงานในเรื่องเกี่ยวกับการดำเนินงานตามปกติธุรกิจและงานบริหารของบริษัท กำหนดนโยบาย แผนธุรกิจ งบประมาณ โครงสร้างการบริหารงาน และอำนาจการบริหารต่าง ๆ ของบริษัท หลักเกณฑ์ในการดำเนินธุรกิจให้สอดคล้องกับสภาพเศรษฐกิจ เพื่อเสนอให้ที่ประชุมคณะกรรมการของบริษัทพิจารณาและอนุมัติและ/หรือให้ความเห็นชอบรวมตลอดถึงการตรวจสอบและติดตามผลการดำเนินงานของบริษัทตามนโยบายที่คณะกรรมการกำหนด โดยสรุปอำนาจหน้าที่และความรับผิดชอบที่สำคัญได้ดังนี้

1. ทำหน้าที่ควบคุมการบริหารงานของบริษัท ให้เป็นไปตามนโยบายที่คณะกรรมการบริษัทกำหนดไว้ และรายงานผลการดำเนินงานต่อคณะกรรมการบริษัท
2. กำหนดกลยุทธ์และแผนการดำเนินธุรกิจ งบประมาณ รวมถึงโครงสร้างในการบริหารงานเพื่อให้สามารถดำเนินงานตามนโยบายและเป้าหมายของคณะกรรมการบริษัท รวมทั้งนำเสนอให้คณะกรรมการบริษัทพิจารณา

3. กำหนดอำนาจอนุมัติของแต่ละบุคคลให้เป็นไปอย่างเหมาะสม จัดให้มีการแบ่งแยกหน้าที่ที่อาจจะเกี่ยวข้องการทุจริตในหน้าที่ออกจากกัน และนำเสนอต่อคณะกรรมการบริษัทเพื่ออนุมัติ รวมทั้งควบคุมให้มีการถือปฏิบัติตามหลักการและข้อกำหนดที่มีการอนุมัติแล้ว
4. พิจารณาโครงสร้างองค์กร เพื่อนำเสนอต่อคณะกรรมการบริษัท
5. มีอำนาจในการบริหารจัดการโครงสร้างเงินเดือน กำหนดขอบเขตหน้าที่ในการทำงาน บรรจุ แต่งตั้ง โยกย้าย ตัดหรือลดค่าจ้าง ถอดถอน เลิกจ้าง การลงโทษทางวินัย การให้รางวัล พิจารณาความดีความชอบของพนักงาน
6. พิจารณาอนุมัติการดำเนินงานในการทำธุรกรรมทางการเงินกับธนาคารหรือสถาบันการเงินสำหรับสนับสนุนการทำธุรกิจตามปกติ เช่น การเปิดบัญชีธนาคาร การปิดบัญชีธนาคาร การกู้ยืมเงิน การให้กู้ยืมเงิน การจัดหาวงเงินสินเชื่อ จำนำ จำนอง ค้ำประกัน และอื่น ๆ รวมถึงการซื้อขาย และจดทะเบียนกรรมสิทธิ์ที่ดินใด ๆ เพื่อการดำเนินงานตามปกติธุรกิจ ตามอำนาจอนุมัติที่คณะกรรมการบริษัทให้ไว้
7. พิจารณาอนุมัติการลงทุน และกำหนดงบประมาณในการลงทุน ตามที่กำหนดไว้ในคู่มืออำนาจอนุมัติ
8. พิจารณาอนุมัติแผนการปฏิบัติของแต่ละฝ่ายงานของบริษัท และพิจารณาอนุมัติ คำขอจากฝ่ายงานต่าง ๆ ของบริษัทที่เกินอำนาจสั่งการของฝ่ายงานนั้น ทั้งนี้เป็นไปตามอำนาจอนุมัติที่คณะกรรมการบริษัทให้ไว้
9. พิจารณาอนุมัติการแต่งตั้งที่ปรึกษา และคณะที่ปรึกษาด้านต่าง ๆ ที่จำเป็นต่อการดำเนินงานของบริษัท
10. พิจารณาเรื่องการระดมทุน เพื่อนำเสนอต่อคณะกรรมการบริษัท
11. ดำเนินการอื่น ๆ ตามที่ได้รับมอบหมายจากคณะกรรมการบริษัท

ทั้งนี้ การมอบหมายอำนาจหน้าที่และความรับผิดชอบของคณะกรรมการบริหารนั้น การมอบอำนาจดังกล่าว ผู้ได้รับมอบอำนาจนั้นต้องไม่มีอำนาจอนุมัติรายการที่บุคคลดังกล่าวหรือบุคคลที่อาจมีความขัดแย้ง (“บุคคลที่อาจมีความขัดแย้ง” ให้มีความหมายตามที่กำหนดไว้ในประกาศของคณะกรรมการกำกับหลักทรัพย์และตลาดหลักทรัพย์) มีส่วนได้เสียหรืออาจมีความขัดแย้งทางผลประโยชน์ในลักษณะอื่นใดกับบริษัทหรือบริษัทย่อย ซึ่งการอนุมัติรายการในลักษณะดังกล่าวจะต้องเสนอต่อที่ประชุมคณะกรรมการบริษัท และ/หรือ ที่ประชุมผู้ถือหุ้น เพื่อพิจารณาและอนุมัติรายการดังกล่าวตามข้อบังคับของบริษัท หรือกฎหมายที่เกี่ยวข้องกำหนด เว้นแต่เป็นการอนุมัติรายการที่เป็นลักษณะการดำเนินธุรกรรมการค้าปกติทั่วไปของบริษัทที่เป็นไปตามนโยบายและหลักเกณฑ์ที่คณะกรรมการบริษัทได้พิจารณาอนุมัติไว้

อนึ่ง ที่ประชุมคณะกรรมการบริษัทครั้งที่ 4/2556 เมื่อวันที่ 28 ตุลาคม 2556 ได้กำหนดให้คณะกรรมการบริหารมีอำนาจอนุมัติทำธุรกรรมที่เกี่ยวข้องกับต้นทุนบริการและ/หรือสินค้าอันเป็นปกติธุระของบริษัทตามงบประมาณในวงเงินไม่เกิน 10.00 ล้านบาท และอนุมัติการทำธุรกรรมที่เกี่ยวข้องกับทรัพย์สินอื่นตามงบประมาณในวงเงินไม่เกิน 10.00 ล้านบาท และอนุมัติการทำธุรกรรมทางการเงินตามงบประมาณไม่เกิน 10.00 ล้านบาท หากเกินจำนวนที่สามารถอนุมัติได้ ให้นำเสนอเพื่อขออนุมัติต่อที่

ประชุมคณะกรรมการบริษัทและมีอำนาจอนุมัติทำธุรกรรมต่าง ๆ นอกงบประมาณในวงเงินไม่เกินร้อยละ 10 ของงบประมาณที่ได้อนุมัติไว้ในแต่ละปี

## 9.2.6 ประธานเจ้าหน้าที่บริหาร

### ขอบเขตอำนาจหน้าที่ของประธานเจ้าหน้าที่บริหาร

ประชุมคณะกรรมการบริษัทครั้งที่ 1/2556 เมื่อวันที่ 18 กรกฎาคม 2556 ได้กำหนดให้ประธานเจ้าหน้าที่บริหารมีขอบเขตอำนาจหน้าที่ และความรับผิดชอบ ดังนี้

1. ปฏิบัติตามกฎหมายต่าง ๆ รวมถึง กฎหมายว่าด้วยหลักทรัพย์และตลาดหลักทรัพย์
 

ประกาศคณะกรรมการกำกับหลักทรัพย์และตลาดหลักทรัพย์ประกาศคณะกรรมการกำกับตลาดทุน ประกาศคณะกรรมการตลาดหลักทรัพย์ ประกาศอื่นใด กฎ ระเบียบ และ/หรือข้อบังคับต่าง ๆ ที่เกี่ยวข้อง และมติของที่ประชุมผู้ถือหุ้นและที่ประชุมคณะกรรมการบริษัท
2. ดูแล บริหาร ดำเนินงาน และปฏิบัติงานประจำตามปกติธุรกิจเพื่อประโยชน์ของบริษัทให้เป็นไปตามนโยบาย วิสัยทัศน์ เป้าหมาย แผนการดำเนินธุรกิจ และงบประมาณที่กำหนดโดยที่ประชุมคณะกรรมการบริษัท
3. บริหารจัดการการดำเนินงานของบริษัทให้เป็นไปตามภารกิจหลัก (Mission) ที่กำหนดโดยคณะกรรมการบริษัทเพื่อให้สอดคล้องกับแผนการดำเนินธุรกิจ และงบประมาณของบริษัท และกลยุทธ์ในการดำเนินธุรกิจที่เกี่ยวข้องตามที่กำหนดโดยคณะกรรมการบริษัท
4. กำกับดูแลการดำเนินการด้านการเงิน การตลาด งานบริหารบุคคล และด้านการปฏิบัติงานอื่น ๆ โดยรวมเพื่อให้เป็นไปตามนโยบายและแผนการดำเนินงานของบริษัทที่กำหนดไว้โดยคณะกรรมการบริษัท
5. มีอำนาจจ้าง แต่งตั้ง โยกย้าย ปลดออก เลิกจ้าง กำหนดอัตราค่าจ้างและค่าตอบแทนสำหรับพนักงานบริษัท โดยสามารถแต่งตั้งผู้รับมอบอำนาจช่วงให้ดำเนินการแทนได้
6. กำหนดบำเหน็จรางวัล ปรับขึ้นเงินเดือน ค่าตอบแทน เงินโบนัสพิเศษ นอกเหนือจากโบนัสปกติประจำของพนักงานบริษัท
7. เจรจา และเข้าทำสัญญา และ/หรือ ธุรกรรมใด ๆ ที่เกี่ยวกับการดำเนินธุรกิจปกติของบริษัท โดยวงเงินสำหรับแต่ละรายการให้เป็นไปตามที่กำหนดไว้ในอำนาจดำเนินการที่ผ่านการอนุมัติจากคณะกรรมการบริษัทแล้ว
8. ออกคำสั่ง ระเบียบ ประกาศ และบันทึกต่าง ๆ ภายในบริษัท เพื่อให้การดำเนินงานของบริษัทเป็นไปตามนโยบายและเพื่อผลประโยชน์ของบริษัท รวมถึงรักษาระเบียบวินัยภายในองค์กร
9. ปฏิบัติหน้าที่อื่น ๆ ที่ได้รับมอบหมายจากคณะกรรมการบริษัท รวมทั้งมีอำนาจดำเนินการใด ๆ ที่จำเป็นในการปฏิบัติหน้าที่ดังกล่าว
10. ให้มีอำนาจในการมอบอำนาจช่วง และ/หรือ มอบหมายให้บุคคลอื่นปฏิบัติงานเฉพาะอย่างแทนได้ โดยการมอบอำนาจช่วง และ/หรือ การมอบหมายดังกล่าวให้อยู่ภายในขอบเขตแห่งการมอบอำนาจตามหนังสือมอบอำนาจที่ให้ไว้ และ/หรือ ให้เป็นไปตามระเบียบ ข้อกำหนด หรือคำสั่งที่คณะกรรมการของบริษัทได้กำหนดไว้ ทั้งนี้ การมอบหมายอำนาจหน้าที่และความรับผิดชอบของ

ประธานเจ้าหน้าที่บริหารนั้น จะต้องไม่มีลักษณะเป็นการมอบอำนาจ หรือมอบอำนาจช่วงที่ทำให้ประธานเจ้าหน้าที่บริหาร หรือผู้รับมอบอำนาจจากประธานเจ้าหน้าที่บริหาร สามารถอนุมัติรายการที่ตนหรือบุคคลที่อาจมีความขัดแย้ง (ตามที่นิยามไว้ในประกาศคณะกรรมการกำกับหลักทรัพย์และตลาดหลักทรัพย์ หรือประกาศคณะกรรมการกำกับตลาดทุน) อาจมีส่วนได้เสีย หรืออาจได้รับประโยชน์ในลักษณะใด ๆ หรืออาจมีความขัดแย้งทางผลประโยชน์อื่นใดกับบริษัท ยกเว้นเป็นการอนุมัติรายการที่เป็นไปตามนโยบายและหลักเกณฑ์ที่ที่ประชุมผู้ถือหุ้นหรือคณะกรรมการบริษัทได้พิจารณาอนุมัติไว้

อนึ่ง ที่ประชุมคณะกรรมการบริษัทครั้งที่ 4/2556 เมื่อวันที่ 28 ตุลาคม 2556 ได้กำหนดให้ประธานเจ้าหน้าที่บริหารมีอำนาจอนุมัติทำธุรกรรมที่เกี่ยวข้องกับต้นทุนบริการและ/หรือสินค้าอันเป็นปกติธุระของบริษัทตามงบประมาณในวงเงินไม่เกิน 5.00 ล้านบาท และอนุมัติการทำธุรกรรมที่เกี่ยวข้องกับทรัพย์สินตามงบประมาณในวงเงินไม่เกิน 1.00 ล้านบาท และอนุมัติการทำธุรกรรมทางการเงินตามงบประมาณไม่เกิน 1.00 ล้านบาท หากเกินจำนวนที่สามารถอนุมัติได้ ให้นำเสนอเพื่อขออนุมัติต่อที่ประชุมคณะกรรมการบริหารหรือที่ประชุมคณะกรรมการบริษัทแล้วแต่กรณีและมีอำนาจอนุมัติทำธุรกรรมต่าง ๆ นอกงบประมาณในวงเงินร้อยละ 10.00 ของงบประมาณที่ได้อนุมัติไว้ในแต่ละปี

### 9.3 การสรรหาและแต่งตั้งกรรมการและผู้บริหารระดับสูงสุด

#### 9.3.1 การสรรหาแต่งตั้งกรรมการอิสระ

คณะกรรมการสรรหาและกำหนดค่าตอบแทนจะร่วมกันพิจารณาเบื้องต้นถึงคุณสมบัติของบุคคลที่จะมาดำรงตำแหน่งเป็นกรรมการอิสระ โดยพิจารณาจากคุณสมบัติและลักษณะต้องห้ามของกรรมการตามพระราชบัญญัติมหาชนจำกัด กฎหมายว่าด้วยหลักทรัพย์และตลาดหลักทรัพย์ ประกาศของสำนักงานคณะกรรมการกำกับหลักทรัพย์และตลาดหลักทรัพย์ ประกาศคณะกรรมการกำกับตลาดทุน ประกาศตลาดหลักทรัพย์แห่งประเทศไทย รวมถึงประกาศ ข้อบังคับ และ/หรือระเบียบที่เกี่ยวข้อง นอกจากนี้ คณะกรรมการบริษัทจะพิจารณาคัดเลือกกรรมการอิสระจากผู้ทรงคุณวุฒิ มีประสบการณ์การทำงาน และความเหมาะสมด้านอื่น ๆ ประกอบกัน จากนั้นจะนำเสนอต่อที่ประชุมผู้ถือหุ้นเพื่อพิจารณาแต่งตั้งเป็นกรรมการของบริษัทต่อไป ทั้งนี้ บริษัทมีนโยบายแต่งตั้งกรรมการอิสระอย่างน้อยหนึ่งในสามของจำนวนกรรมการทั้งหมดของ บริษัทแต่ต้องไม่น้อยกว่าสามคน โดยมีคุณสมบัติดังนี้

1. ถือหุ้นไม่เกินร้อยละหนึ่งของจำนวนหุ้นที่มีสิทธิออกเสียงทั้งหมดของบริษัท บริษัทใหญ่ บริษัทย่อย บริษัทร่วม ผู้ถือหุ้นรายใหญ่ หรือผู้มีอำนาจควบคุมของบริษัท ทั้งนี้ ให้นับรวมการถือหุ้นของผู้ที่เกี่ยวข้องของกรรมการอิสระรายนั้น ๆ ด้วย
2. ไม่เป็นหรือเคยเป็นกรรมการที่มีส่วนร่วมบริหารงาน ลูกจ้าง พนักงาน ที่ปรึกษาที่ได้เงินเดือนประจำ หรือผู้มีอำนาจควบคุมของบริษัท บริษัทใหญ่ บริษัทย่อย บริษัทร่วม บริษัทย่อยลำดับเดียวกัน ผู้ถือหุ้นรายใหญ่ หรือผู้มีอำนาจควบคุมของบริษัท เว้นแต่จะได้พ้นจากการมีลักษณะดังกล่าวมาแล้วไม่น้อยกว่าสองปีก่อน

- วันที่ได้รับการแต่งตั้งเป็นกรรมการอิสระทั้งนี้ ลักษณะต้องห้ามดังกล่าวไม่รวมถึงกรณีที่กรรมการอิสระเคยเป็นข้าราชการ หรือที่ปรึกษา ของส่วนราชการซึ่งเป็นผู้ถือหุ้นรายใหญ่ หรือผู้มีอำนาจควบคุมของบริษัท
3. ไม่เป็นบุคคลที่มีความสัมพันธ์ทางสายโลหิต หรือโดยการจดทะเบียนตามกฎหมาย ในลักษณะที่เป็น บิดา มารดา คู่สมรส พี่น้อง และบุตร รวมทั้งคู่สมรสของบุตร ของกรรมการรายอื่น ผู้บริหาร ผู้ถือหุ้นรายใหญ่ ผู้มีอำนาจควบคุม หรือบุคคลที่จะได้รับการเสนอให้เป็นกรรมการรายอื่น ผู้บริหารหรือผู้มีอำนาจควบคุมของบริษัทหรือบริษัทย่อย
  4. ไม่มีหรือเคยมีความสัมพันธ์ทางธุรกิจกับบริษัท บริษัทใหญ่ บริษัทย่อย บริษัทร่วม ผู้ถือหุ้นรายใหญ่ หรือผู้มีอำนาจควบคุมของบริษัท ในลักษณะที่อาจเป็นการขัดขวางการใช้วิจารณญาณอย่างอิสระของตน รวมทั้งไม่เป็นหรือเคยเป็นผู้ถือหุ้นที่มีนัย หรือผู้มีอำนาจควบคุมของผู้ที่มีความสัมพันธ์ทางธุรกิจกับบริษัท บริษัทใหญ่ บริษัทย่อย บริษัทร่วม ผู้ถือหุ้นรายใหญ่ หรือผู้มีอำนาจควบคุมของบริษัท เว้นแต่จะได้พ้นจากการมีลักษณะดังกล่าวมาแล้วไม่น้อยกว่าสองปีก่อนวันที่ได้รับการแต่งตั้งเป็นกรรมการอิสระ ความสัมพันธ์ทางธุรกิจดังกล่าว รวมถึงการทำรายการทางการเงินที่กระทำเป็นปกติเพื่อประกอบกิจการ การเช่าหรือให้เช่า อสังหาริมทรัพย์ รายการเกี่ยวกับสินทรัพย์หรือบริการ หรือการให้หรือรับความช่วยเหลือทางการเงิน ด้วยการรับหรือให้กู้ยืม ค่าประกัน การให้สินทรัพย์เป็นหลักประกันหนี้สิน รวมถึงพฤติการณ์อื่นที่ตนเองเดียวกัน ซึ่งเป็นผลให้บริษัทหรือคู่สัญญาที่มีภาระหนี้ที่ต้องชำระต่ออีกฝ่ายหนึ่ง ตั้งแต่ร้อยละสามของสินทรัพย์ที่มีตัวตนสุทธิของบริษัทหรือตั้งแต่ยี่สิบล้านบาทขึ้นไป แล้วแต่จำนวนใดจะต่ำกว่า ทั้งนี้ การคำนวณภาระหนี้ดังกล่าวให้เป็นไปตามวิธีการคำนวณมูลค่าของรายการที่เกี่ยวข้องกันตามประกาศคณะกรรมการกำกับตลาดทุนว่าด้วยหลักเกณฑ์ในการทำรายการที่เกี่ยวข้องกัน โดยอนุโลม แต่ในการพิจารณาภาระหนี้ดังกล่าว ให้นำรวมภาระหนี้ที่เกิดขึ้นในระหว่างหนึ่งปีก่อนวันที่มีความสัมพันธ์ทางธุรกิจกับบุคคลเดียวกัน
  5. ไม่เป็นหรือเคยเป็นผู้สอบบัญชีของบริษัท บริษัทใหญ่ บริษัทย่อย บริษัทร่วม ผู้ถือหุ้นรายใหญ่ หรือผู้มีอำนาจควบคุมของบริษัท และไม่เป็นผู้ถือหุ้นที่มีนัย ผู้มีอำนาจควบคุม หรือหุ้นส่วนของสำนักงานสอบบัญชี ซึ่งมีผู้สอบบัญชีของบริษัท บริษัทใหญ่ บริษัทย่อย บริษัทร่วม ผู้ถือหุ้นรายใหญ่ หรือผู้มีอำนาจควบคุมของบริษัทสังกัดอยู่ เว้นแต่จะได้พ้นจากการมีลักษณะดังกล่าวมาแล้วไม่น้อยกว่าสองปีก่อนวันที่ได้รับการแต่งตั้งเป็นกรรมการอิสระ
  6. ไม่เป็นหรือเคยเป็นผู้ให้บริการทางวิชาชีพใด ๆ ซึ่งรวมถึงการให้บริการเป็นที่ปรึกษากฎหมายหรือที่ปรึกษาทางการเงิน ซึ่งได้รับค่าบริการเกินกว่าสองล้านบาทต่อปีจากบริษัท บริษัทใหญ่ บริษัทย่อย บริษัทร่วม ผู้ถือหุ้นรายใหญ่ หรือผู้มีอำนาจควบคุมของบริษัท และไม่เป็นผู้ถือหุ้นที่มีนัย ผู้มีอำนาจควบคุม หรือหุ้นส่วนของผู้ให้บริการทางวิชาชีพนั้นด้วย เว้นแต่จะได้พ้นจากการมีลักษณะดังกล่าวมาแล้วไม่น้อยกว่าสองปีก่อนวันที่ได้รับการแต่งตั้งเป็นกรรมการอิสระ
  7. ไม่เป็นกรรมการที่ได้รับการแต่งตั้งขึ้นเพื่อเป็นตัวแทนของกรรมการของบริษัท ผู้ถือหุ้นรายใหญ่ หรือผู้ถือหุ้นซึ่งเป็นผู้ที่เกี่ยวข้องกับผู้ถือหุ้นรายใหญ่
  8. ไม่ประกอบกิจการที่มีสภาพอย่างเดียวกันและเป็นการแข่งขันที่มีนัยกับกิจการของบริษัทหรือบริษัทย่อย หรือไม่เป็นหุ้นส่วนที่มีนัยในห้างหุ้นส่วน หรือเป็นกรรมการที่มีส่วนร่วมบริหารงาน ลูกจ้าง พนักงาน ที่ปรึกษาที่รับเงินเดือนประจำ หรือถือหุ้นเกินร้อยละหนึ่งของจำนวนหุ้นที่มีสิทธิออกเสียงทั้งหมดของบริษัทอื่น ซึ่งประกอบกิจการที่มีสภาพอย่างเดียวกันและเป็นการแข่งขันที่มีนัยกับกิจการของบริษัทหรือบริษัทย่อย

9. ไม่มีลักษณะอื่นใดที่ทำให้ไม่สามารถให้ความเห็นอย่างเป็นทางการเกี่ยวกับกรรมการดำเนินงานของบริษัท

ทั้งนี้ คณะกรรมการบริษัทประกอบด้วย กรรมการอิสระจำนวน 5 ท่าน ซึ่งเป็นบุคคลผู้มีความรู้ความสามารถ และมีความเป็นอิสระในการปฏิบัติหน้าที่อย่างแท้จริง เช่นไม่มีความสัมพันธ์ทางธุรกิจกับบริษัท ไม่มีความสัมพันธ์อื่นใด อันอาจมีอิทธิพลต่อการใช้อดุลพินิจและปฏิบัติหน้าที่อย่างเป็นทางการ

**วาระการดำรงตำแหน่งของกรรมการอิสระ**

คณะกรรมการกำหนดให้กรรมการอิสระมีวาระการดำรงตำแหน่งคราวละ 3 ปี โดยหมุนเวียนกันออกตามวาระ คราวละ 1 ใน 3 ของจำนวนกรรมการทั้งหมด เมื่อครบกำหนดตามวาระ กรรมการอาจได้รับการพิจารณาเสนอชื่อต่อที่ประชุมสามัญผู้ถือหุ้นเพื่อพิจารณาเลือกตั้งเป็นกรรมการบริษัทต่อเนื่องได้ และสามารถกลับมาดำรงตำแหน่งได้ ทั้งนี้ การดำรงตำแหน่งดังกล่าว กรรมการอิสระจะสามารถดำรงตำแหน่งได้ไม่เกิน 3 วาระ หรือ 9 ปี โดยนับจากวันที่ดำรงตำแหน่งและบริษัทเข้าจดทะเบียนในตลาดหลักทรัพย์ฯ ในกรณีที่แต่งตั้งกรรมการอิสระนั้นให้ดำรงตำแหน่งต่อไป คณะกรรมการควรพิจารณาอย่างสมเหตุสมผลถึงความจำเป็นดังกล่าว ทั้งนี้ ในปี 2559 ไม่มีกรรมการอิสระของบริษัท ดำรงตำแหน่งเกิน 9 ปี

**9.3.2 การสรรหาแต่งตั้งกรรมการและผู้บริหารระดับสูง**

การสรรหาบุคคลผู้ทรงคุณวุฒิ เพื่อดำรงตำแหน่งกรรมการที่ครบกำหนดออกตามวาระ หรือในกรณี อื่น ๆ เสนอต่อคณะกรรมการบริษัท เพื่อพิจารณาบุคคลที่ได้รับการเสนอชื่อเข้ารับการเลือกตั้งและเสนอต่อผู้ถือหุ้น และเพื่อพิจารณาอนุมัติต่อไป ซึ่งบริษัทมีกระบวนการคัดเลือกผู้ทรงคุณวุฒิจากความเชี่ยวชาญ ทัศนคติ ภาวะผู้นำ เป็นผู้มีความซื่อสัตย์ มีประวัติการทำงานที่โปร่งใส และสามารถแสดงความคิดเห็นอย่างเป็นทางการ ทั้งนี้ องค์ประกอบและการสรรหา แต่งตั้ง ถอดถอน หรือพ้นจากตำแหน่งกรรมการของบริษัทนั้น ได้กำหนดไว้ในข้อบังคับของบริษัท ซึ่งสามารถสรุปสาระสำคัญได้ ดังนี้

- 1) คณะกรรมการบริษัท ประกอบด้วย กรรมการ จำนวนไม่น้อยกว่า 5 คน เลือกตั้งโดยที่ประชุมผู้ถือหุ้น โดยมีกรรมการที่เป็นกรรมการตรวจสอบไม่น้อยกว่า 3 คน ทั้งนี้ กรรมการไม่น้อยกว่ากึ่งหนึ่งของจำนวนกรรมการทั้งหมดต้องมีถิ่นที่อยู่ในประเทศไทย
- 2) ให้ที่ประชุมผู้ถือหุ้นเลือกตั้งกรรมการ ตามหลักเกณฑ์และวิธีการดังต่อไปนี้
  - ให้ผู้ถือหุ้นรายหนึ่งมีคะแนนเสียงเท่ากับ 1 หุ้น ต่อ 1 เสียง
  - ผู้ถือหุ้นแต่ละรายจะใช้คะแนนเสียงที่มีอยู่ทั้งหมด เลือกตั้งบุคคลคนเดียวหรือหลายคนเป็นกรรมการก็ได้ กรณีเลือกบุคคลหลายคนเป็นกรรมการ จะแบ่งคะแนนเสียงให้แก่ผู้ใดมากน้อยเพียงใดไม่ได้
  - บุคคลที่ได้รับคะแนนเสียงสูงสุดตามลำดับลงมาเป็นผู้ได้รับการเลือกตั้งเป็นกรรมการเท่าจำนวนกรรมการที่จะพึงมีหรือจะพึงเลือกตั้งในครั้งนั้น ในกรณีที่บุคคลซึ่งได้รับการเลือกตั้งในลำดับถัดลงมา มีคะแนนเสียงเท่ากันเกินจำนวนกรรมการที่จะพึงมี ให้ประธานที่ประชุมเป็นผู้ออกเสียงชี้ขาด
- 3) ในการประชุมสามัญผู้ถือหุ้นประจำปีทุกครั้ง ให้กรรมการออกจากตำแหน่งจำนวนหนึ่งในสาม (1/3) ของจำนวนกรรมการในขณะนั้น ถ้าจำนวนกรรมการจะแบ่งออกให้ตรงเป็นสามส่วนไม่ได้ก็ให้ออกโดย

จำนวนใกล้เคียงที่สุดกับส่วนหนึ่งในสาม กรรมการที่จะต้องออกจากตำแหน่งในปีแรกและปีที่สองภายหลังจดทะเบียนบริษัทนั้นให้จับสลากกัน ส่วนปีหลัง ๆ ต่อไปให้กรรมการคนที่อยู่ในตำแหน่งนานที่สุดนั้นเป็นผู้ออกจากตำแหน่ง กรรมการซึ่งพ้นจากตำแหน่งอาจได้รับเลือกให้กลับเข้ามารับตำแหน่งอีกได้

- 4) นอกจากการพ้นตำแหน่งตามวาระแล้ว กรรมการจะพ้นตำแหน่งเมื่อ
  - ตาย
  - ลาออก
  - ขาดคุณสมบัติ หรือมีลักษณะต้องห้ามตามกฎหมายว่าด้วยบริษัทมหาชนจำกัดและกฎหมายว่าด้วยหลักทรัพย์และตลาดหลักทรัพย์
  - ในการลงมติให้กรรมการคนใดออกจากตำแหน่งก่อนถึงคราวออกตามวาระ ให้ถือคะแนนเสียงไม่น้อยกว่าสามในสี่ (3/4) ของจำนวนผู้ถือหุ้นที่มาประชุมและมีสิทธิออกเสียง และมีหุ้นนับรวมกันได้ไม่น้อยกว่ากึ่งหนึ่งของจำนวนหุ้นที่ถือโดยผู้ถือหุ้นที่มาประชุมและมีสิทธิออกเสียง
- 5) กรรมการคนใดจะลาออกจากตำแหน่งให้ยื่นใบลาออกต่อบริษัท โดยการลาออกนั้นจะมีผลนับแต่วันที่ใบลาออกไปถึงบริษัท

ทั้งนี้ คณะกรรมการยังเปิดโอกาสให้ผู้ถือหุ้นมีส่วนร่วมในการเสนอชื่อบุคคลที่มีคุณสมบัติเหมาะสม เพื่อเข้ามาดำรงตำแหน่งกรรมการบริษัท ทั้งนี้ในปี 2559 ไม่มีผู้ถือหุ้นที่เสนอชื่อกรรมการเข้ามาเลือกตั้งเพื่อดำรงตำแหน่ง

### 9.3.3 การสรรหาแต่งตั้ง กรรมการตรวจสอบ

คณะกรรมการตรวจสอบของบริษัท จะต้องเป็นกรรมการบริษัทซึ่งได้รับการแต่งตั้งจากคณะกรรมการบริษัท และมีคุณสมบัติตามที่กฎหมายหลักทรัพย์และตลาดหลักทรัพย์แห่งประเทศไทยกำหนด รวมถึงประกาศ ข้อบังคับ และ/หรือ ระเบียบของตลาดหลักทรัพย์แห่งประเทศไทย โดยมีจำนวนไม่น้อยกว่า 3 คน ทั้งนี้กรรมการตรวจสอบอย่างน้อย 1 คน ต้องเป็นผู้มีความรู้ด้านการบัญชีและการเงิน

### 9.3.4 การสรรหาแต่งตั้งคณะกรรมการบริหารความเสี่ยง

คณะกรรมการบริหารความเสี่ยงแต่งตั้งจากคณะกรรมการบริษัท เพื่อทำหน้าที่กำหนดและวางกลยุทธ์ในการบริหารความเสี่ยงโดยรวม นอกจากนี้คณะกรรมการบริหารความเสี่ยงยังมีหน้าที่ในการพัฒนาและทบทวนระบบการจัดการและบริหารความเสี่ยงให้สอดคล้องกับนโยบายที่กำหนดไว้อย่างสม่ำเสมอ และให้กรรมการบริษัทแต่งตั้งกรรมการบริหารความเสี่ยงคนหนึ่งเป็นประธานกรรมการบริหารความเสี่ยง โดยมีคุณสมบัติตามที่กฎหมายหลักทรัพย์และตลาดหลักทรัพย์แห่งประเทศไทยกำหนด รวมถึงประกาศ ข้อบังคับ และ/หรือ ระเบียบของตลาดหลักทรัพย์แห่งประเทศไทย

### 9.3.5 การสรรหาแต่งตั้งคณะกรรมการสรรหาและกำหนดค่าตอบแทน

คณะกรรมการบริษัทเป็นผู้เสนอการแต่งตั้งคณะกรรมการสรรหาและกำหนดค่าตอบแทน โดยเลือกตั้งจากคณะกรรมการอิสระ และ ผู้บริหาร จำนวนหนึ่งตามที่เห็นสมควร เพื่อมีความอิสระในการสรรหากรรมการและ

กำหนดค่าตอบแทนที่เหมาะสมให้กับบริษัท และให้กรรมการบริษัทแต่งตั้งกรรมการสรรหาและกำหนดค่าตอบแทนคนหนึ่งเป็นประธานกรรมการสรรหาและกำหนดค่าตอบแทน โดยมีคุณสมบัติตามที่กฎหมายหลักทรัพย์และตลาดหลักทรัพย์แห่งประเทศไทยกำหนด รวมถึงประกาศ ข้อบังคับ และ/หรือ ระเบียบของตลาดหลักทรัพย์แห่งประเทศไทย

### 9.3.6 การสรรหาแต่งตั้งคณะกรรมการบริหาร

คณะกรรมการบริษัทเป็นผู้เสนอการแต่งตั้งคณะกรรมการบริหาร โดยเลือกตั้งจากคณะกรรมการ และ/หรือ ผู้บริหารจำนวนหนึ่งตามที่เห็นสมควร และให้กรรมการบริษัทแต่งตั้งกรรมการบริหารคนหนึ่งเป็นประธานกรรมการบริหาร

### 9.3.7 การสรรหาแต่งตั้งประธานเจ้าหน้าที่บริหาร

ในการสรรหาประธานเจ้าหน้าที่บริหารคณะกรรมการบริหารจะทำการคัดเลือกบุคคลที่มีคุณสมบัติครบถ้วนมีความรู้ความสามารถเหมาะสมกับตำแหน่ง เพื่อนำเสนอให้คณะกรรมการสรรหาและพิจารณาค่าตอบแทนและคณะกรรมการบริษัท พิจารณานอมนัดต่อไป

## 9.4 การกำกับดูแลการดำเนินงานของบริษัทย่อย และบริษัทร่วม

บริษัทฯ ได้ให้ความสำคัญกับนโยบายการกำกับดูแลกิจการที่ดีควบคู่กับการดำเนินธุรกิจมาโดยตลอด และได้จัดทำนโยบายการกำกับดูแลบริษัทย่อย บริษัทร่วม และ บริษัทร่วมอื่น ๆ เพื่อใช้ในการกำกับดูแลบริษัทดังกล่าว โดยคณะกรรมการบริษัทมีกลไกในการกำกับดูแลที่สามารถควบคุมดูแล การจัดการ และรับผิดชอบการดำเนินงานของบริษัทย่อย บริษัทร่วม และ บริษัทร่วมอื่น ๆ เพื่อดูแลรักษาผลประโยชน์ในเงินลงทุนของบริษัทฯ ซึ่งรวมถึง

- การส่งบุคคลเข้าไปเป็นตัวแทนของบริษัทฯ เข้าไปเป็นกรรมการบริษัทตามสัดส่วนการถือหุ้น โดยตัวแทนของบริษัทฯ จะต้องเป็นบุคคลซึ่งปราศจากผลประโยชน์ขัดแย้งกับธุรกิจของ บริษัทย่อย บริษัทร่วม และ บริษัทร่วมอื่น ๆ ดังกล่าว
- ตัวแทนของบริษัทฯ จะคอยกำกับดูแลให้บริษัทย่อย บริษัทร่วม และ บริษัทร่วมอื่น ๆ ให้ปฏิบัติตามระเบียบและกฎเกณฑ์ซึ่งกำหนดไว้ในข้อบังคับของบริษัทฯ และกฎหมายที่เกี่ยวข้องกับการดำเนินการของธุรกิจ นอกจากนี้ตัวแทนจะต้องดูแลให้บริษัทย่อยมีข้อบังคับในเรื่องการทำรายการเกี่ยวโยง การได้มาหรือจำหน่ายไปซึ่งทรัพย์สินหรือการทำรายการสำคัญอื่นใดของบริษัทดังกล่าวให้ครบถ้วนถูกต้อง และใช้หลักเกณฑ์ที่เกี่ยวข้องกับการเปิดเผยข้อมูลและการทำรายการข้างต้นในลักษณะเดียวกับหลักเกณฑ์ของบริษัทฯ
- การกำกับดูแลการเปิดเผยข้อมูลฐานะทางการเงินและผลการดำเนินงาน รวมถึงการทำรายการสำคัญให้ถูกต้องสอดคล้องกับหลักเกณฑ์ของบริษัทฯ และให้มีการจัดเก็บข้อมูลและการบันทึกบัญชีของบริษัทดังกล่าวให้บริษัทฯ สามารถตรวจสอบและรวบรวมมาจัดทำงบการเงินรวมได้ทันกำหนดด้วย

## 9.5 การดูแลเรื่องการใช้ข้อมูลภายใน

บริษัทกำหนดนโยบายในการเก็บรักษาและป้องกันการรั่วไหลของข้อมูลภายในเป็นลายลักษณ์อักษรและแจ้งแนวทางดังกล่าวให้ทุกคนในบริษัทถือปฏิบัติ และวิธีการดูแลกรรมการ และผู้บริหารในการนำข้อมูลภายในของบริษัท ซึ่งยังไม่เปิดเผยต่อสาธารณชนไปใช้เพื่อแสวงหาประโยชน์ส่วนตน ดังนี้

1. กรรมการ ผู้บริหาร พนักงานและลูกจ้างของบริษัท และบริษัทย่อยจะต้องรักษาความลับ และ/หรือ ข้อมูลภายในของบริษัทย่อย
2. กรรมการ ผู้บริหาร พนักงานและลูกจ้างของบริษัท และบริษัทย่อย จะต้องไม่นำความลับ และ/หรือ ข้อมูลภายในของบริษัท และบริษัทย่อยไปเปิดเผย หรือแสวงหาประโยชน์แก่ตนเองหรือเพื่อประโยชน์แก่บุคคลอื่นใด ไม่ว่าจะทางตรงหรือทางอ้อม ไม่ว่าจะได้ผลตอบแทนหรือไม่ก็ตาม
3. ให้ความรู้แก่กรรมการและผู้บริหาร เกี่ยวกับหน้าที่ในการรายงานการถือครองหลักทรัพย์ของตน คู่สมรส และบุตรที่ยังไม่บรรลุนิติภาวะ ต่อสำนักงานคณะกรรมการกำกับหลักทรัพย์และตลาดหลักทรัพย์ ตามมาตรา 59 และบทกำหนดโทษตามมาตรา 275 แห่งพระราชบัญญัติหลักทรัพย์และตลาดหลักทรัพย์ พ.ศ. 2535 (รวมทั้งที่มีการแก้ไขเพิ่มเติม) รวมทั้งการรายงานการได้มาหรือจำหน่ายหลักทรัพย์ของตน คู่สมรส และบุตรที่ยังไม่บรรลุนิติภาวะต่อสำนักงานคณะกรรมการกำกับหลักทรัพย์และตลาดหลักทรัพย์ ตามมาตรา 246 และบทกำหนดโทษ ตามมาตรา 298 แห่งพระราชบัญญัติหลักทรัพย์และตลาดหลักทรัพย์ พ.ศ. 2535 (รวมทั้งที่มีการแก้ไขเพิ่มเติม)
4. ให้กรรมการและผู้บริหารของบริษัท รวมถึงคู่สมรสและบุตรที่ยังไม่บรรลุนิติภาวะ จัดทำและเปิดเผยรายงานการถือครองหลักทรัพย์และรายงานการเปลี่ยนแปลงการถือครองหลักทรัพย์ของบริษัทต่อสำนักงานคณะกรรมการกำกับหลักทรัพย์และตลาดหลักทรัพย์ ตามมาตรา 59 และบทกำหนดโทษ ตามมาตรา 275 แห่งพระราชบัญญัติหลักทรัพย์และตลาดหลักทรัพย์ พ.ศ. 2535 (รวมทั้งที่มีการแก้ไขเพิ่มเติม) และจัดส่งสำเนารายงานนี้ให้แก่บริษัท ในวันเดียวกับวันที่ส่งรายงานต่อสำนักงานคณะกรรมการกำกับหลักทรัพย์และตลาดหลักทรัพย์
5. ห้ามมิให้กรรมการ ผู้บริหาร พนักงานและลูกจ้างของบริษัท และบริษัทย่อย (รวมถึงคู่สมรสและบุตรที่ยังไม่บรรลุนิติภาวะ) ที่ได้รับทราบข้อมูลภายในที่เป็นสาระสำคัญซึ่งมีผลต่อการเปลี่ยนแปลงราคาหลักทรัพย์ซื้อขายหลักทรัพย์ของบริษัทในช่วง 30 วันก่อนที่งบการเงินหรือข้อมูลภายในนั้นจะเปิดเผยต่อสาธารณชนและในช่วงระยะเวลา 24 ชั่วโมงภายหลังจากที่ข้อมูลภายในของบริษัท ได้เปิดเผยต่อสาธารณชนแล้ว ผู้ที่เกี่ยวข้องกับข้อมูลภายในต้องไม่เปิดเผยข้อมูลนั้นให้ผู้อื่นทราบจนกว่าจะได้มีการแจ้งข้อมูลนั้นให้แก่ตลาดหลักทรัพย์ฯ มาตรการลงโทษหากมีการกระทำการฝ่าฝืนระเบียบปฏิบัติดังกล่าวข้างต้น บริษัทถือเป็นความผิดทางวินัยตามข้อบังคับการทำงานของบริษัท โดยจะพิจารณาลงโทษตามควรแก่กรณี ได้แก่ การตักเตือนด้วยวาจา การตักเตือนเป็นหนังสือ การภาคทัณฑ์ ตลอดจนการเลิกจ้าง พ้นสภาพการเป็นพนักงานด้วยเหตุไล่ออก ปลดออก หรือให้ออก แล้วแต่กรณี เป็นต้น
6. ห้ามมิให้กรรมการ ผู้บริหาร พนักงาน และลูกจ้างของบริษัท ใช้ข้อมูลภายในของบริษัท ที่มีหรืออาจมีผลกระทบต่อเปลี่ยนแปลงราคาของหลักทรัพย์ของบริษัท ซึ่งยังมีได้เปิดเผยต่อสาธารณชน ซึ่งตนได้ล่วงรู้มาในตำแหน่งหรือฐานะเช่นนั้น มาใช้เพื่อการซื้อหรือขายหรือเสนอซื้อหรือเสนอขาย หรือชักชวนให้บุคคลอื่นซื้อหรือขาย หรือเสนอซื้อ หรือเสนอขายซึ่งหุ้นหรือหลักทรัพย์อื่น (ถ้ามี) ของบริษัท ไม่ว่าจะทั้ง

ทางตรงหรือทางอ้อม ในประการที่น่าจะเกิดความเสียหายแก่บริษัท ไม่ว่าจะทั้งทางตรงหรือทางอ้อม และไม่  
ว่าการกระทำดังกล่าวจะทำเพื่อประโยชน์ต่อตนเองหรือผู้อื่น หรือนำข้อเท็จจริงเช่นนั้นออกเปิดเผยเพื่อให้  
ผู้อื่นกระทำได้กล่าว โดยตนได้รับผลประโยชน์ตอบแทนหรือไม่ก็ตาม

7. กำหนดให้กรรมการและผู้บริหาร รวมถึงผู้ดำรงตำแหน่งระดับบริหารในสายงานบัญชีหรือการเงินที่เป็น  
ระดับเทียบเท่าผู้จัดการฝ่ายขึ้นไปหรือเทียบเท่า (ตามนิยามของสำนักงานคณะกรรมการกำกับ  
หลักทรัพย์และตลาดหลักทรัพย์ (ก.ล.ต.) และตลาดหลักทรัพย์แห่งประเทศไทย) ต้องจัดทำรายงานและ  
นำส่งรายงานการถือครองหลักทรัพย์ที่ออกโดยบริษัท ของทั้งตน คู่สมรส และบุตรที่ยังไม่บรรลุนิติภาวะ  
ในครั้งแรกที่ได้รับการแต่งตั้งเป็นกรรมการหรือผู้บริหาร (ตามนิยามของสำนักงานคณะกรรมการกำกับ  
หลักทรัพย์และตลาดหลักทรัพย์ (ก.ล.ต.) และตลาดหลักทรัพย์แห่งประเทศไทย) ภายใน 30 วัน นับตั้งแต  
วันที่ได้รับการแต่งตั้งให้ดำรงตำแหน่งเป็นกรรมการหรือผู้บริหาร และทุกครั้งที่มีการเปลี่ยนแปลง ให้  
จัดทำรายงานการเปลี่ยนแปลงการถือครองหลักทรัพย์ภายใน 3 วัน นับตั้งแต่วันที่มีการซื้อ ขาย โอน หรือ  
รับโอนหลักทรัพย์นั้น โดยส่งไปที่สำนักงานคณะกรรมการกำกับหลักทรัพย์และตลาดหลักทรัพย์ (ก.ล.ต.)  
และนำส่งสำเนาให้เลขานุการบริษัทรับทราบทุกครั้ง เพื่อจัดทำเป็นรายงานให้ที่ประชุมคณะกรรมการ  
รับทราบทุกไตรมาส
8. กำหนดให้กรรมการและผู้บริหาร รวมถึงผู้ดำรงตำแหน่งระดับบริหารในสายงานบัญชีหรือการเงินที่เป็น  
ระดับเทียบเท่าผู้จัดการฝ่ายขึ้นไปหรือเทียบเท่า (ตามนิยามของสำนักงานคณะกรรมการกำกับ  
หลักทรัพย์และตลาดหลักทรัพย์ (ก.ล.ต.) และตลาดหลักทรัพย์แห่งประเทศไทย) ต้องรายงานเกี่ยวกับ  
การซื้อขายหุ้นของบริษัทอย่างน้อย 1 วันล่วงหน้าก่อนการซื้อขายต่อเลขานุการบริษัทเพื่อรายงานต่อ  
คณะกรรมการต่อไป

## 9.6 ค่าตอบแทนของผู้สอบบัญชี

คณะกรรมการตรวจสอบได้พิจารณาคัดเลือกผู้สอบบัญชีตามเกณฑ์การประเมินของบริษัทได้แก่ความเป็นอิสระ  
ในการปฏิบัติงาน คุณภาพ มาตรฐานการปฏิบัติงาน และผู้สอบบัญชีมีคุณสมบัติถูกต้องตามประกาศของตลาด  
หลักทรัพย์แห่งประเทศไทยและต้องได้รับความเห็นชอบจากสำนักงานคณะกรรมการกำกับหลักทรัพย์และตลาด  
หลักทรัพย์

ทั้งนี้ผู้สอบบัญชีของบริษัทมีคุณสมบัติถูกต้องตามประกาศของตลาดหลักทรัพย์แห่งประเทศไทยและได้รับความ  
เห็นชอบจากสำนักงานคณะกรรมการกำกับหลักทรัพย์และตลาดหลักทรัพย์ รวมถึงไม่มีความสัมพันธ์หรือส่วนได้เสีย  
กับบริษัท และบริษัทในเครือ ผู้บริหาร ผู้ถือหุ้นรายใหญ่ หรือผู้เกี่ยวข้องกับุคคลดังกล่าวแต่อย่างใด มีความเป็นอิสระ  
ในการตรวจสอบและแสดงความเห็นต่องบการเงินของบริษัท

สำหรับงวดปีบัญชีสิ้นสุดวันที่ 31 ธันวาคม 2560 บริษัท จ่ายค่าตอบแทนการสอบบัญชีให้แก่ สำนักงาน บริษัท อี  
วาย จำกัด รวมทั้งสิ้น 2.45 ล้านบาท ประกอบด้วย ค่าสอบบัญชีรายไตรมาสและค่าสอบบัญชีรายปี โดยไม่รวม  
ค่าใช้จ่ายเบ็ดเตล็ดของผู้สอบบัญชี เช่น ค่าถ่ายเอกสาร ค่ายานพาหนะ เป็นต้น

ค่าบริการอื่น ๆ (Non-Audit Free)

-ไม่มี-

9.7 การปฏิบัติตามหลักการกำกับดูแลกิจการที่ดีในเรื่องอื่น ๆ

-ไม่มี-

## 10. ความรับผิดชอบต่อสังคม

### 10.1 นโยบายภาพรวม

บริษัท เอ็นซีแอล อินเตอร์เนชั่นแนล โลจิสติกส์ จำกัด (มหาชน) มีความมุ่งมั่นในการดำเนินธุรกิจที่เป็นประโยชน์ต่อเศรษฐกิจและสังคม โดยที่ประชุมคณะกรรมการบริษัทครั้งที่ 2/2557 ได้มีมติอนุมัตินโยบายในการดำเนินธุรกิจด้วยความรับผิดชอบต่อสังคมและสิ่งแวดล้อมภายใต้หลักการ 8 ข้อดังนี้

- การกำกับดูแลกิจการที่ดี** : บริษัทจะดำเนินธุรกิจอย่างถูกต้องตามกฎหมายและกฎระเบียบที่เกี่ยวข้อง มีความโปร่งใส เปิดเผยข้อมูลที่สำคัญและตรวจสอบได้ โดยบริษัทจะปฏิบัติตามนโยบายการกำกับดูแลกิจการที่ดีโดยคำนึงถึงประโยชน์ที่จะเกิดขึ้นกับผู้มีส่วนได้เสียทุกฝ่าย
- การประกอบธุรกิจด้วยความเป็นธรรม** : บริษัทจะส่งเสริมการแข่งขันทางการค้าอย่างเสรี หลีกเลี่ยงการดำเนินการที่อาจก่อให้เกิดความขัดแย้งทางผลประโยชน์และการละเมิดทรัพย์สินทางปัญญา รวมถึงส่งเสริมความรับผิดชอบต่อสังคมในห่วงโซ่ธุรกิจทุกขั้นตอน (Business Chain)
- การต่อต้านทุจริตคอร์รัปชัน** : บริษัทต่อต้านการทุจริตคอร์รัปชันทั้งภายในและภายนอกองค์กรเพื่อความโปร่งใส และสามารถตรวจสอบได้ รวมทั้งให้ความร่วมมือกับองค์กรต่างๆ เพื่อการต่อต้านทุจริตคอร์รัปชันทุกรูปแบบ และส่งเสริมให้พนักงานตระหนักในการต่อต้านการทุจริตคอร์รัปชัน
- สิทธิมนุษยชนและการปฏิบัติต่อพนักงาน** : บริษัทสนับสนุนและเคารพในการปกป้องสิทธิมนุษยชน โดยจะปฏิบัติต่อพนักงานอย่างเท่าเทียมและเป็นธรรมด้วยการจัดให้มีสวัสดิการ ความปลอดภัยและสุขอนามัยในสถานที่ทำงาน รวมถึงส่งเสริมการเรียนรู้และพัฒนาบุคลากรเพื่อยกระดับการทำงานของพนักงานอย่างมืออาชีพ บริษัทจะสนับสนุนการพัฒนาระบบการทำงานและส่งเสริมให้พนักงานมีส่วนร่วมในการทำประโยชน์กับสังคมทั้งทางตรงและทางอ้อม
- ความรับผิดชอบต่อผู้บริโภค** : บริษัทจะพัฒนาการให้บริการที่ไม่ก่อให้เกิดอันตรายต่อผู้บริโภคและผลกระทบต่อสิ่งแวดล้อม โดยรักษาคุณภาพให้ตรงตามหรือสูงกว่าความคาดหวังของผู้บริโภคภายใต้เงื่อนไขที่เป็นธรรม และจะให้ข้อมูลเกี่ยวกับผลิตภัณฑ์และบริการที่ถูกต้อง เพียงพอ ไม่เกินความเป็นจริง พร้อมทั้งรักษาความลับของลูกค้าไม่นำไปใช้เพื่อประโยชน์ของตนเองหรือผู้ที่เกี่ยวข้องโดยมิชอบ
- สิ่งแวดล้อมและความปลอดภัย** : บริษัทจะดำเนินการให้มีกระบวนการวิเคราะห์ความเสี่ยงและผลกระทบด้านสิ่งแวดล้อมและความปลอดภัยในทุกกระบวนการทางธุรกิจ รวมถึงใช้ทรัพยากรอย่างมีประสิทธิภาพและประหยัดพลังงานตามหลักการสากล
- การมีส่วนร่วมพัฒนาชุมชนและสังคม** : บริษัทส่งเสริมการใช้กระบวนการทางธุรกิจเพื่อประโยชน์ในการพัฒนาคุณภาพชีวิต ช่วยสร้างเศรษฐกิจและความเข้มแข็งให้กับชุมชนเพื่อนบ้าน และสังคมไทย

8. การพัฒนาและเผยแพร่แนวคิดกรรมจากการดำเนินความรับผิดชอบต่อสังคม : บริษัทจะสนับสนุนการสร้างสรรค์ และส่งเสริมการมีส่วนร่วมของผู้มีส่วนได้เสีย (Co-Creation) ในการพัฒนานวัตกรรมที่สร้างความสมดุลระหว่าง มูลค่าและคุณค่าต่อชุมชน สังคม และสิ่งแวดล้อมควบคู่ไปกับความเจริญเติบโตของธุรกิจอย่างยั่งยืน

## 10.2 การดำเนินงานและการจัดทำรายงาน

คณะกรรมการบริหารเป็นผู้รับผิดชอบในการจัดทำแผนงานด้านความรับผิดชอบต่อสังคมและสิ่งแวดล้อมเพื่อนำเสนอต่อคณะกรรมการบริษัทเป็นรายปี การดำเนินการเพื่อปฏิบัติตามนโยบายในการดำเนินธุรกิจด้วยความรับผิดชอบต่อสังคมและสิ่งแวดล้อม ดำเนินงานให้เป็นไปตามนโยบายที่บริษัทได้เปิดเผยไว้

ตลอดระยะเวลาที่ผ่านมา บริษัทฯ ดำเนินธุรกิจอยู่บนพื้นฐานความรับผิดชอบต่อสังคม เพื่อให้เกิดความยั่งยืน โดยในปี 2560 บริษัทฯ ยังคงมุ่งมั่นพัฒนาในทุกกระบวนการของการทำงาน เพื่อสร้างความรับผิดชอบต่อสังคมและบริวาร (CSR in Process) โดยปรับปรุงและพัฒนาสิ่งใหม่ ๆ เพื่อสร้างคุณค่าเพิ่มและตอบสนองความต้องการของลูกค้าในทุกกลุ่ม อาทิ ให้บริการครอบคลุมทุกความต้องการ ให้ความใส่ใจในทุกความต้องการของลูกค้า ให้บริการแบบครบวงจร มีมาตรฐานและความรับผิดชอบต่อลูกค้า ลดต้นทุนให้กับลูกค้า ถูกต้อง ครบถ้วน รวดเร็วภายในระยะเวลาที่กำหนด

- **การกำกับดูแลกิจการที่ดี** : บริษัทได้ให้ความสำคัญต่อการปฏิบัติตามหลักการการกำกับดูแลกิจการที่ดี ซึ่งสอดคล้องกับหลักการกำกับดูแลกิจการที่ดี สำหรับบริษัทจดทะเบียนปี 2555 ของตลาดหลักทรัพย์ฯ มาโดยตลอด อันได้แก่ สิทธิของผู้ถือหุ้น การปฏิบัติต่อผู้ถือหุ้นอย่างเท่าเทียมกัน การคำนึงถึงบทบาทของผู้มีส่วนได้เสีย การเปิดเผยข้อมูลและความโปร่งใส ความรับผิดชอบต่อคณะกรรมการ และในปี 2561 คณะกรรมการบริษัท ได้ทบทวน ปรับปรุงคู่มือ นโยบายการกำกับดูแลกิจการที่ดี จริยธรรมธุรกิจ และนโยบายในด้านต่าง ๆ ที่เกี่ยวข้อง ตามหลักการกำกับดูแลกิจการที่ดี สำหรับบริษัทจดทะเบียนปี 2560 (CG Code 2017) เพื่อให้มีความครบถ้วน ชัดเจน มีแนวทางปฏิบัติครอบคลุมทุกด้าน เช่นการปรับปรุงนโยบายการกำกับดูแลกิจการ นโยบายการป้องกันความขัดแย้งทางผลประโยชน์ นโยบายการใช้ข้อมูลภายในของบริษัทและบริษัทย่อย นโยบายการคุ้มครองและให้ความสำคัญเป็นธรรมแก่พนักงานที่แจ้งข้อมูลหรือให้เบาะแสเกี่ยวกับการทุจริตหรือไม่ปฏิบัติตามกฎหมาย กฎระเบียบ ข้อบังคับ และ จรรยาบรรณในการดำเนินธุรกิจของบริษัทและบริษัทย่อย (Whistleblower Policy) พร้อมทั้งจัดให้มีช่องทางเพื่ออำนวยความสะดวกให้กับผู้ต้องการให้ข้อมูลอีกด้วย
- **สิทธิมนุษยชนและการปฏิบัติต่อพนักงาน** : บริษัทให้ความสำคัญสิทธิมนุษยชนทั้งภายในองค์กรและภายนอกองค์กร โดยปฏิบัติต่อลูกค้าและผู้ที่ต้องทำการติดต่อเกี่ยวข้องกับธุรกิจกับองค์กรโดยไม่คำนึงถึงเชื้อชาติ ศาสนา หรือปัจจัยอื่นใดที่จะนำมาซึ่งการไม่เคารพสิทธิมนุษยชนอย่างเคร่งครัด ส่วนภายในองค์กรนั้น บริษัทฯ ปฏิบัติต่อพนักงานตามสัญญาว่าจ้างแรงงานอย่างเท่าเทียม และไม่กีดกันทางเพศ เชื้อชาติ ศาสนา หรืออื่นใดที่จะนำมาซึ่งความแตกแยกและไม่เสมอภาค โดยมีแนวปฏิบัติต่อพนักงานเป็นไปตามคู่มือจริยธรรมธุรกิจและแนวทางปฏิบัติเป็นไปตามคู่มือจริยธรรมธุรกิจและแนวทางปฏิบัติ (Code of Conduct) เพื่อใช้เป็นแนวทางในการปฏิบัติงานของพนักงานทุกคน โดยถือว่าข้อปฏิบัติในคู่มือจริยธรรมเป็นส่วนหนึ่งของ “ระเบียบและข้อบังคับพนักงาน” ที่พนักงานพึงปฏิบัติ ทั้งนี้ บริษัทฯ ได้ดำเนินการชี้แจงเรื่องจรรยาบรรณในการดำเนินธุรกิจให้กับพนักงานทุกคนรับทราบเมื่อได้เข้าร่วมงานกับบริษัทฯ

ในปี 2560 บริษัทได้มีการดำเนินการตามแนวปฏิบัติดังนี้

1. บริษัทฯ ได้จัดงานพบปะของคณะกรรมการบริษัท คณะผู้บริหาร และ พนักงานเป็นประจำทุกปี เพื่อสร้างขวัญกำลังใจ ความเป็นกันเอง และเพื่อสร้างความสัมพันธ์ที่ดีระหว่างคณะกรรมการ ผู้บริหาร และ พนักงาน พร้อมทั้งการแจ้งทิศทางทาง นโยบาย สรุปผลการดำเนินการในแต่ละปี ให้ทราบร่วมกัน โดยในปีนี้ได้จัดขึ้นเมื่อวันที่ 19 สิงหาคม 2560



2. บริษัทฯ เปิดโอกาสให้พนักงานในทุกระดับสามารถแสดงความคิดเห็น เพื่อรับฟังปัญหา และข้อเสนอแนะในการทำงานและการอยู่ร่วมกัน โดยสามารถรายงานได้โดยตรงกับผู้บริหาร ในกรณีที่พนักงานมีข้อร้องทุกข์เกิดขึ้น บริษัทฯ มีขั้นตอนและวิธีการดำเนินการเรื่องการร้องทุกข์ของพนักงานอย่างชัดเจน โดยบริษัทฯ จะหาทางยุติโดยเร็วและเป็นธรรม เพื่อจำกัดปัญหาให้อยู่ในขอบเขตไม่ขยายผลออกไปในวงกว้าง
3. บริษัทฯ มีการจัดทำแบบประเมินผลความพึงพอใจของพนักงานต่อบริษัทฯ เพื่อเพื่อแสดงออกถึงความใส่ใจ และความจริงจังของบริษัทฯที่มีต่อพนักงาน ในปรับปรุงและพัฒนา และ ก้าวไปข้างหน้าด้วยกัน ทั้งนี้ หากพนักงานมีข้อสงสัย หรือ ข้อคิดเห็นเพิ่มเติม บริษัทฯ โดยผู้บริหารที่เกี่ยวข้อง จะนำมาพิจารณาและสื่อสารให้กับพนักงานทราบอย่างรวดเร็ว
4. บริษัทฯ ได้ส่งเสริมพนักงานให้มีความก้าวหน้าตามความรู้ความสามารถโดยมีการกำหนดแผนการฝึกอบรมขั้นต่ำในแต่ละปีสำหรับพนักงานในส่วนงานต่าง ๆ เพื่อให้องค์กรเข้มแข็งและไม่หยุดการพัฒนา และเพื่อเพิ่มศักยภาพของพนักงาน เช่น ความรู้เกี่ยวกับบริการ การกำกับดูแลกิจการที่ดี จริยธรรมในการดำเนินธุรกิจ และการต่อต้านคอร์รัปชัน เป็นต้น
5. บริษัทฯ ได้จัดให้มีช่องทางการร้องเรียน แจ้งเบาะแสของการปฏิบัติงานที่ไม่เหมาะสมตามจรรยาบรรณการดำเนินธุรกิจ ของบริษัทฯ เสนอแนะหรือร้องทุกข์เกี่ยวกับการทำงาน รวมถึงการมีกรบ่งกันพนักงานไม่ให้

ถูกกลั่นแกล้งหรือได้รับโทษจากการร้องเรียน (Whistleblower Policy) ส่งถึงคณะกรรมการบริษัท เพื่อดูแลครอบคลุมให้ถึงทุกฝ่าย และเกิดความยั่งยืนในองค์กร

6. บริษัทมีนโยบายและแนวปฏิบัติเกี่ยวกับการจ่ายค่าตอบแทนและสวัสดิการของพนักงานอย่างเหมาะสม โดยมีการพิจารณาจ่ายค่าตอบแทนแก่พนักงาน เช่น เงินเดือน โบนัสประจำปี อัตราการปรับเงินเดือน การเลื่อนตำแหน่ง ต้องสอดคล้องรับกับผลการปฏิบัติงานของพนักงานในแต่ละปี และคำนึงถึงผลประกอบการของบริษัท นอกจากนี้ยังมีสวัสดิการให้แก่พนักงาน ได้แก่การจัดตั้งกองทุนสำรองเลี้ยงชีพ การจัดให้มีการตรวจสุขภาพประจำปี และการจัดสภาวะแวดล้อมในการทำงานให้ถูกสุขลักษณะอนามัย และการทำประกันอุบัติเหตุให้กับพนักงานขับรถขนส่ง พนักงานรับส่งเอกสาร และ/หรือ ผู้ที่มีความเสี่ยงที่จะเกิดอุบัติเหตุในการทำงาน เพื่อให้มั่นใจว่าเมื่อประสบอุบัติเหตุที่ไม่คาดฝัน พนักงานจะได้รับการดูแลเป็นอย่างดี

นอกจากนี้บริษัทยังมีการจัดงานเลี้ยงสังสรรค์ ส่งท้ายปีเก่าต้อนรับปีใหม่เป็นประจำทุกปี เพื่อให้พนักงานได้มีโอกาสพบปะสังสรรค์ ผ่อนคลายนอกเหนือจากช่วงเวลาทำงาน ส่งเสริมให้เกิดมิตรภาพที่ดี และ ความสามัคคีในองค์กรอีกด้วย



7. บริษัทได้เล็งถึงความสำคัญของบุคลากร ให้มีสุขภาพร่างกายที่ดี โดยจัดให้มีการตรวจสุขภาพพนักงาน และผู้บริหารเป็นประจำทุกปี

การตรวจสุขภาพประจำปี 2560



- **ความรับผิดชอบต่อผู้บริโภค :** บริษัทฯ ได้ให้ความสำคัญในความรับผิดชอบต่อผู้มีส่วนได้เสียในห่วงโซ่อุปทาน ได้แก่ ผู้ถือหุ้น ลูกค้า คู่ค้า และคู่แข่งทางธุรกิจ และได้ประกาศใช้คู่มือจรรยาบรรณธุรกิจและแนวทางปฏิบัติ (Code of Conduct) เพื่อใช้เป็นแนวทางในการดำเนินงานของบริษัทฯ โดยมีแนวปฏิบัติตามหลักความรับผิดชอบต่อลูกค้าดังต่อไปนี้
  - การส่งมอบสินค้าและให้บริการที่มีคุณภาพตรงตามที่ได้ตกลงกัน ในราคาที่เป็นธรรม
  - ให้ข้อมูลข่าวสารที่ถูกต้อง เพียงพอ และทันต่อเหตุการณ์แก่ลูกค้า เพื่อให้ทราบเกี่ยวกับธุรกิจและบริการของบริษัทฯ โดยไม่การกล่าวเกินความเป็นจริง เป็นเหตุให้ลูกค้าเข้าใจผิดเกี่ยวกับคุณภาพของบริการนั้น ๆ
  - ติดต่อกับลูกค้าด้วยความสุภาพ มีประสิทธิภาพ และเป็นที่ไว้วางใจได้ของลูกค้า และจัดให้มีระบบกระบวนการที่ให้ลูกค้าร้องเรียนเกี่ยวกับคุณภาพและความปลอดภัยของการให้บริการ
  - รักษาความลับของลูกค้า และไม่นำไปใช้เพื่อประโยชน์ของตนเองหรือผู้ที่เกี่ยวข้องโดยมิชอบ
  - บริษัทฯ ได้กำหนดวิสัยทัศน์ ภารกิจ และเป้าหมายในการดำเนินธุรกิจของบริษัทฯ โดยประกาศใช้ตั้งแต่วันที่ 18 กรกฎาคม 2556 เพื่อเน้นย้ำให้พนักงานจะต้องมีการกำหนดราคาสินค้าและบริการที่เหมาะสมแก่ลูกค้าอย่างเท่าเทียมกัน โดยนำเสนอทางเลือกด้านโลจิสติกส์ที่ดีที่สุดและเหมาะสมที่สุดแก่ลูกค้าแต่ละราย พร้อมทั้งสร้างเครือข่ายพันธมิตรทางการค้าที่มีประสิทธิภาพ ทั้งนี้ เพื่อร่วมเติบโตอย่างยั่งยืนไปพร้อมกับลูกค้าและคู่ค้าของบริษัทฯ

- การต่อต้านทุจริตคอร์รัปชัน : บริษัทมีการกำหนดนโยบายการปฏิบัติตามกฎหมายต่อต้านการทุจริตคอร์รัปชัน โดยได้กำหนดแนวปฏิบัติเกี่ยวกับการต่อต้านคอร์รัปชันไว้ในคู่มือจริยธรรมทางธุรกิจของบริษัทฯ ภายใต้หัวข้อเรื่อง “นโยบายเกี่ยวกับการรับ การให้ของขวัญและสิ่งตอบแทน” และ “นโยบายเกี่ยวกับการป้องกันการทุจริตและการให้สินบน” โดยประกาศให้พนักงานในบริษัทได้รับทราบและนำไปปฏิบัติตั้งแต่วันที่ 20 กรกฎาคม 2556  
ทั้งนี้ เมื่อวันที่ 3 ตุลาคม 2560 บริษัทได้ประกาศเจตนารมณ์ เข้าเป็นแนวร่วมปฏิบัติ (Collective Action Coalition) ของภาคเอกชนไทยในการต่อต้านการทุจริต เป็นที่เรียบร้อยแล้ว

### นโยบายและแนวทางปฏิบัติในการต่อต้านการทุจริตคอร์รัปชัน

บริษัทมุ่งมั่นในการดำเนินธุรกิจภายใต้หลักการกำกับดูแลกิจการที่ดี โดยความรับผิดชอบต่อสังคมและสิ่งแวดล้อม รวมถึงผู้มีส่วนได้เสียทุกฝ่าย และได้มีการกำหนดนโยบายการปฏิบัติตามกฎหมายต่อต้านการทุจริตคอร์รัปชัน โดยได้กำหนดแนวปฏิบัติเกี่ยวกับการต่อต้านคอร์รัปชันไว้ในคู่มือจริยธรรมทางธุรกิจของบริษัทฯ ภายใต้หัวข้อเรื่อง “นโยบายเกี่ยวกับการรับ การให้ของขวัญและสิ่งตอบแทน” และ “นโยบายเกี่ยวกับการป้องกันการทุจริตและการให้สินบน” โดยสามารถสรุปได้ดังนี้

#### นโยบายเกี่ยวกับการรับ-การให้ของขวัญและสิ่งตอบแทน

- ผู้บริหารและพนักงานถูกห้ามไม่ให้เรียกผลประโยชน์ใด ๆ จากคู่ค้าและหรือผู้ที่ทำธุรกิจกับบริษัทฯ
- ผู้บริหารและพนักงานถูกห้ามไม่ให้เสนอผลประโยชน์ใด ๆ ต่อบุคคลภายนอก คู่ค้า เพื่อจูงใจให้ปฏิบัติในทางที่มีขอบ

#### นโยบายเกี่ยวกับการป้องกันการทุจริตและการให้สินบน

- การรับหรือให้ทรัพย์สินหรือประโยชน์อื่นใดที่อาจสร้างแรงจูงใจในการตัดสินใจอย่างไม่ชอบธรรมควรดำเนินการอย่างถูกต้อง ตรงไปตรงมา และต้องมั่นใจได้ว่าการดำเนินการนั้นจะไม่ทำให้เกิดข้อครหาหรือทำให้บริษัทเสื่อมเสียชื่อเสียง สำหรับสิ่งของที่กรรมการบริษัทได้รับจะเก็บไว้ในสำนักงาน หรือแจกจ่ายให้กับพนักงานในบริษัท
- การจัดซื้อจัดหาต้องดำเนินการตามขั้นตอนที่กำหนดไว้ตามระเบียบของบริษัทและมีความเป็นธรรมแก่ผู้ที่มีส่วนเกี่ยวข้อง โดยที่การตัดสินใจต้องคำนึงถึงความสมเหตุสมผลด้านราคา คุณภาพและบริการที่ได้รับ รวมทั้งต้องสามารถตรวจสอบได้อย่างโปร่งใส
- ในการทำธุรกรรมกับภาครัฐ บริษัทจะต้องหลีกเลี่ยงการกระทำที่อาจจูงใจให้รัฐหรือพนักงานของรัฐ ดำเนินการที่ไม่ถูกต้องเหมาะสม อย่างไรก็ตามการสร้างความสัมพันธ์อันดีระหว่างกันหรือการกระทำใด ๆ ในขอบเขตที่เหมาะสมและเป็นธรรมเนียมปฏิบัติที่นั้นก็สามารถทำได้ เช่น การไปแสดงความยินดีหรือการให้ช่อดอกไม้ในโอกาสต่าง ๆ เป็นต้น

## บทลงโทษ

บริษัทกำหนดให้ ประธานเจ้าหน้าที่บริหาร รองประธานเจ้าหน้าที่บริหาร หรือผู้บังคับบัญชาแต่ละแผนกเป็นผู้มีอำนาจพิจารณาและดำเนินการลงโทษทางวินัยแก่พนักงานที่กระทำความผิด หรือไม่ปฏิบัติตามกฎ ระเบียบ ที่บริษัทกำหนดไว้ โดยบริษัทกำหนดบทลงโทษทางวินัยไว้เป็นลำดับขั้นตามความผิด ตั้งแต่การตักเตือนด้วยวาจาจนถึงการพักงาน หรือการเลิกจ้าง

ทั้งนี้ นโยบายดังกล่าวได้ผ่านมติที่ประชุมคณะกรรมการครั้งที่ 1/2556 และได้ประกาศให้พนักงานของบริษัททราบและนำไปปฏิบัติแล้วตั้งแต่วันที่ 18 กรกฎาคม 2556 เป็นต้นไป

## **การเป็นสมาชิกแนวร่วมปฏิบัติของภาคเอกชนไทยในการต่อต้านทุจริต**

บริษัทได้ลงนามในคำประกาศเจตนารมณ์เพื่อเข้าร่วมโครงการแนวร่วมปฏิบัติ ของภาคเอกชนไทยในการต่อต้านการทุจริต (Thailand's Private Sector Collective Action Coalition Against Corruption - CAC) เพื่อร่วมแสดงเจตนารมณ์ต่อต้านการคอร์รัปชัน และไม่ยอมรับให้มีการเกิดการทุจริตใด ๆ ขึ้นจากการดำเนินธุรกิจของบริษัท หรือจากการปฏิบัติงานในองค์กร เมื่อวันที่ 3 ตุลาคม 2560

บริษัทมุ่งมั่นในการดำเนินธุรกิจด้วยความซื่อสัตย์ และโปร่งใส เป็นไปตามกฎหมายทั้งหมดที่เกี่ยวข้องกับการต่อต้านการให้สินบนและการคอร์รัปชันและการกำกับดูแลกิจการที่ดีของบริษัท โดยบริษัทตระหนักและยึดมั่นในการต่อต้านการคอร์รัปชันในทุกรูปแบบและไม่มีข้อยกเว้น ตลอดจนไม่เข้าไปมีส่วนร่วมในการคอร์รัปชันทั้งทางตรงและทางอ้อม กรรมการ ผู้บริหาร และพนักงานทุกคนในองค์กรจะต้องยึดถือและปฏิบัติตาม

## **10.3 กิจกรรมเพื่อประโยชน์ต่อสังคมและสิ่งแวดล้อม (after process)**

บริษัทส่งเสริมและสนับสนุนการทำกิจกรรมเพื่อประโยชน์ต่อสังคมและสิ่งแวดล้อมอย่างต่อเนื่อง โดยเฉพาะการให้การสนับสนุนทางการด้านศึกษาและปลูกฝังคุณธรรมให้แก่เยาวชน ซึ่งจะเติบโตเป็นกำลังสำคัญของประเทศในอนาคต

โดยในปี 2560 บริษัท ได้ร่วมสนับสนุน ให้กับ โรงเรียนร่วมฤทธิวิเทศศึกษา ซึ่งจัดตั้งขึ้นโดยคณะสงฆ์พระมหาไถ่แห่งประเทศไทย เมื่อมี 2500 เนื่องในโอกาสฉลองครบรอบการก่อตั้งโรงเรียนครบ 60 ปี คณะผู้บริหารโรงเรียนฯ และมูลนิธิคณะสงฆ์พระมหาไถ่แห่งประเทศไทย ได้จัดคอนเสิร์ตการกุศล เมื่อวันที่ 10 มิถุนายน 2560 ณ ห้องเอ็มซีซีฮอลล์ เดอะมอลล์ บางกะปิ โดยมีศิลปิน เช่น ไต้ คักดีสิทธิ์ , เบน ชลาทิศ เป็นต้น

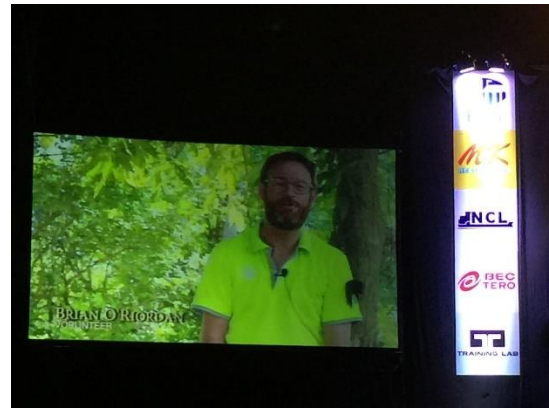

เพื่อหารายได้สมทบทุน โครงการที่ทางโรงเรียนและมูลนิธิได้ร่วมกันดำเนินการอยู่ในขณะนี้ 3 โครงการ คือ

1. โครงการซาร์เนลลี เฮาส์ (Sarnelli House) จังหวัดหนองคาย ก่อตั้งมาตั้งแต่ปี พ.ศ. 2543 เพื่อช่วยเหลือเด็กติดเชื้อ HIV โดยทางศูนย์รับเด็ก ๆ เข้ามาดูแลให้การช่วยเหลือ ทั้งในเรื่องของการจัดหายาที่จำเป็นต่อโรค ที่พักอาศัย อาหาร ตลอดจนเงินให้เด็ก ๆ ได้รับการศึกษาภาคบังคับ ตามที่รัฐกำหนด นอกจากนี้เด็ก ๆ ที่ติดเชื้อแล้ว ทางศูนย์ฯ ยังได้ช่วยเหลือครอบครัวของผู้ที่ติดเชื้อ ภายใต้ชื่อโครงการ "Outreach" อีกด้วย



2. โครงการจัดสร้างโรงเรียนฝึกอาชีพช่างฝีมือ ณ ศูนย์คาทอลิก บ้านป่าแฝง อำเภอแม่แจ่ม จังหวัดเชียงใหม่ เป็นโครงการช่วยเหลือเด็กชาวเขา ทั้งชาย-หญิง และประชาชนทั่วไปให้มีโอกาสฝึกวิชาชีพ เสริมสร้างรายได้พัฒนา ศักยภาพประชากรในท้องถิ่น เพื่อสังคมที่เข้มแข็งในอนาคต

ศูนย์ฯ (บ้านพัก) มีด้วยกัน 2 แห่ง คือที่ป่าตึง สำหรับเด็กนักเรียนประจำระดับประถมศึกษา และศูนย์ ป่าแฝง สำหรับนักเรียนประจำระดับมัธยมศึกษา ศูนย์ฯทั้งสองแห่งสามารถรองรับเด็กนักเรียนได้ประมาณ 150 คน เด็กนักเรียนล้วนมาจากหมู่บ้านบนดอยสูงลำบากแก่การเดินทางไป-กลับจากโรงเรียนทุกวัน ดังนั้นศูนย์ฯ จึงเปรียบเสมือนบ้านที่สองที่เปิดโอกาสทางการศึกษาให้แก่เด็กเยาวชนเหล่านี้

โครงการศูนย์ฝึกอาชีพและเรียนรู้อย่างยั่งยืนเพื่อต่อยอดให้แก่เด็กชาวไทยภูเขา และเยาวชนทั่วไปที่ไม่ต้องการเรียนต่อในโรงเรียนให้มีความรู้ความชำนาญสายวิชาชีพโดยตรง มุ่งเน้น 3 อาชีพหลัก คือ ด้านช่างยนต์ ทำอิฐเพื่อการก่อสร้าง และ/หรือ เกษตรกรรมเชิงปฏิบัติ ให้สามารถนำความรู้ไปใช้หาเลี้ยงชีพในอนาคตอย่างยั่งยืนต่อไป



ภาพอำเภอแม่แจ่ม จังหวัดเชียงใหม่

**ศูนย์อบรมเยาวชนชนเผ่าพื้นเมือง บ้านป่าแฝง**



ป้ายทางเข้าหน้าศูนย์ฯ



อาคารที่พักของเด็กผู้ชาย, ห้องเรียน, ห้องสมุด, ห้องหย่อนใจ, ห้องพักพระสงฆ์ และ ห้องรับแขก



บ้านพักของเด็กผู้หญิงและบ้านพักของซิสเตอร์ที่จะรื้อและสร้างศูนย์การเรียนรู้

ในโครงการนี้ ทางศูนย์ฯ มีความต้องการที่จะรื้อบ้านพักของเด็กผู้หญิงและบ้านพักซิสเตอร์ที่เป็นเรือนไม้ 2 ชั้น ทั้งสองหลังนี้ เพื่อสร้างเป็นศูนย์การเรียนรู้และฝึกอาชีพ

### หลักสูตร“ศูนย์การเรียนรู้และฝึกอาชีพพระมหาไถ่”

1. **ด้านช่างยนต์ การช่าง** เป็นหลักสูตรการเรียนรู้และฝึกอาชีพด้านการซ่อมเครื่องยนต์ต่าง ๆ เพื่อนำไปใช้ประกอบอาชีพได้จริง โดยจะเชิญอาจารย์และผู้ประกอบการที่มีความรู้ความสามารถจากหน่วยงานด้านยานยนต์ ให้การฝึกสอนแก่เยาวชน
2. **โรงทำอิฐ** เพื่อรองรับการเติบโตของชุมชนและพื้นที่ใกล้เคียงที่อยู่ห่างไกลความเจริญ ทำให้เด็ก ๆ และเยาวชนชนเผ่าไม่ต้องย้ายถิ่นฐานไปหางานทำในเมือง เปิดโอกาสให้มีการเรียนรู้ถึงการลงทุนขนาดย่อมที่สามารถสร้างรายได้เลี้ยงชีพให้พวกเขาอีกด้วย
3. **เกษตรกรรมเชิงปฏิบัติ** เนื่องจากครอบครัวในชุมชนเขตอำเภอแม่แจ่ม และป่าฝาง ส่วนใหญ่ทำการเกษตร กันอยู่แล้วแต่ขาดวิทยาการความรู้สมัยใหม่ ดังนั้นโครงการเกษตรกรรมเชิงปฏิบัติจึงเป็นหลักสูตรที่สามารถพัฒนาศักยภาพการผลิตของชุมชนให้ดียิ่งขึ้น โดยศูนย์ฯ จะจัดวิทยากรเพื่อเติมเต็มความรู้ใหม่ๆ ให้แก่เยาวชนและชุมชนต่อไป

นี่เป็นหลักสูตรคร่าวๆ ที่อยู่ในแผนงานของโครงการ “ศูนย์การเรียนรู้และฝึกอาชีพพระมหาไถ่” ซึ่งแต่ละหลักสูตรนั้นจะใช้เวลาเรียนรู้และฝึกฝนไม่นาน เน้นให้ผู้เรียนได้มีความรู้และมีวิชาชีพติดตัว สามารถนำไปใช้ได้จริง และถ้ามีหลักสูตรอื่น ๆ ที่น่าจะเป็นประโยชน์และตอบสนองต่อความสนใจของเด็ก ๆ และเยาวชนชนเผ่าที่ไม่ได้ศึกษาต่อในสถาบันโรงเรียนต่าง ๆ ทางศูนย์ฯ ก็จะได้มีการจัดหาอาจารย์หรือวิทยากรมาให้ความรู้และฝึกสอนในแต่ละหลักสูตรเหล่านั้นต่อไป

เชื่อว่าโครงการนี้จะสร้างประโยชน์ให้แก่เด็ก ๆ และเยาวชนกลุ่มชาติพันธุ์เป็นอย่างมาก โดยเฉพาะอย่างยิ่งในการสร้างทางเลือกด้านวิชาชีพให้กับพวกเขาเหล่านั้น ให้เด็กได้มีโอกาสพัฒนาศักยภาพของตนเอง ให้เติบโตเป็นคนที่มีความรู้ ทักษะทางความรู้ ความสามารถและทางด้านศีลธรรม เป็นคนดีของสังคมต่อไป

3. โครงการปลูกป่ารักษาต้นน้ำและพัฒนาแหล่งน้ำ เพื่อการอุปโภคบริโภค ให้กับประชาชนบนพื้นที่สูงจำนวน 6 หมู่บ้าน ในเขตอำเภอแม่แจ่ม จังหวัดเชียงใหม่ โดยจัดทำฝายกั้นถาวรและปลูกป่า 3 อย่างประโยชน์ 4 อย่าง ตามแนวพระราชดำริของพระบาทสมเด็จพระปรมินทรมหาภูมิพลอดุลยเดช รัชกาลที่ 9 โดยเฉพาะอย่างยิ่ง ประชาชนที่อาศัยอยู่บนพื้นที่สูงซึ่งประสบปัญหาภัยแล้งซ้ำซาก และทวีความรุนแรงขึ้นทุกปี



## 11. การควบคุมภายในและการบริหารจัดการความเสี่ยง

### 11.1 ความเห็นของคณะกรรมการบริษัทต่อระบบควบคุมภายในของบริษัท

คณะกรรมการบริษัทได้ให้ความสำคัญต่อระบบการควบคุมภายในอย่างต่อเนื่อง โดยมอบหมายให้คณะกรรมการตรวจสอบซึ่งประกอบด้วยกรรมการอิสระ จำนวน 4 ท่าน สอบทานการประเมินระบบการควบคุมภายใน โดยแต่งตั้งบริษัท แอคพลัส คอนซัลแตนท์ จำกัด ให้ปฏิบัติหน้าที่ผู้ตรวจสอบภายในของบริษัท รายงานตรงต่อคณะกรรมการตรวจสอบ ทำหน้าที่สอบทานระบบการปฏิบัติงานในฝ่ายต่าง ๆ ของบริษัท ตามแผนการตรวจสอบประจำปีที่ได้รับการอนุมัติจากคณะกรรมการตรวจสอบ โดยมีวัตถุประสงค์เพื่อให้เกิดความมั่นใจว่าการปฏิบัติงานมีประสิทธิภาพและประสิทธิผล มีการใช้ทรัพยากรต่าง ๆ ของบริษัทอย่างคุ้มค่า สมประโยชน์ รวมถึงมีการควบคุมการดำเนินงาน การรายงานทางการเงินที่มีความถูกต้อง เชื่อถือได้ และทันเวลา รวมทั้งมีการปฏิบัติตามนโยบาย และเป็นไปตามข้อกำหนด กฎหมาย และข้อบังคับของทางราชการ มีการทบทวนความมีประสิทธิภาพของระบบการควบคุมอย่างสม่ำเสมอ เพื่อให้สามารถดำเนินธุรกิจให้เกิดประโยชน์สูงสุดต่อผู้ถือหุ้น บนพื้นฐานความเป็นธรรมด้านผลประโยชน์ของผู้มีส่วนได้ส่วนเสียในทุกฝ่าย นอกจากนี้ คณะกรรมการตรวจสอบยังมีหน้าที่ในการพิจารณาคัดเลือกและเสนอแต่งตั้งผู้สอบบัญชี รวมถึงค่าตอบแทนผู้สอบบัญชี พิจารณาการเปิดเผยข้อมูลของบริษัทให้มีความถูกต้อง ครบถ้วนในกรณีที่เกิดรายการเกี่ยวโยงหรือรายการที่อาจก่อให้เกิดความขัดแย้งทางผลประโยชน์

ในการประชุมคณะกรรมการบริษัท เอ็นซีแอล อินเตอร์เนชั่นแนล โลจิสติกส์ จำกัด (มหาชน) ครั้งที่ 1/2560 เมื่อวันที่ 24 กุมภาพันธ์ 2560 คณะกรรมการบริษัท คณะกรรมการตรวจสอบ และคณะผู้บริหาร ได้ประชุมเกี่ยวกับกบการ โดยคณะกรรมการบริษัทได้พิจารณาประเมินความเพียงพอของระบบการควบคุมภายในของบริษัทตามแบบประเมินความเพียงพอของระบบการควบคุมภายในของคณะกรรมการกำกับหลักทรัพย์และตลาดหลักทรัพย์ โดยการสอบถามข้อมูลจากฝ่ายบริหารในด้านต่าง ๆ 5 องค์ประกอบ ได้แก่ 1) องค์กรและสภาพแวดล้อมการควบคุม, 2) การประเมินและบริหารความเสี่ยง, 3) การควบคุมการปฏิบัติงานของฝ่ายบริหาร, 4) ระบบสารสนเทศและการสื่อสารข้อมูล และ 5) ระบบการติดตามและประเมินผล โดยสรุปภาพรวมได้ดังนี้

### 11.2 องค์กรและสภาพแวดล้อมการควบคุม

จากการพิจารณาข้อมูลจากฝ่ายบริหารประกอบกับแบบประเมินความเพียงพอของระบบการควบคุมภายในนั้น คณะกรรมการบริษัทมีความเห็นว่า บริษัทได้จัดให้มีการจัดการบริหารงานและระบบการควบคุมภายในที่ดีเพียงพอแล้ว ไม่มีข้อบกพร่องเกี่ยวกับการควบคุมภายในที่เป็นสาระสำคัญ โดยผู้บริหารได้สนับสนุนให้พนักงานในองค์กรตระหนักถึงความสำคัญในการควบคุมภายใน และจัดให้มีบุคลากรอย่างเพียงพอที่จะดำเนินการให้ระบบควบคุมภายในของบริษัทมีความเพียงพอและเหมาะสม รวมทั้งสามารถมีการปรับปรุงแก้ไขให้สอดคล้องกับสถานการณ์ที่เปลี่ยนแปลงไปอย่างมีประสิทธิภาพ เพื่อให้การดำเนินงานของบริษัทบรรลุวัตถุประสงค์ที่กำหนดไว้และสอดคล้องกับกฎหมายและกฎระเบียบที่เกี่ยวข้อง และเป็นไปตามหลักการกำกับดูแลกิจการที่ดี โดยบริษัทมีการกำหนดหน้าที่และความรับผิดชอบอย่างชัดเจน รวมทั้งได้กำหนดระเบียบ ข้อบังคับ นโยบาย ระดับอำนาจการบริหาร และระดับการอนุมัติรายการที่เหมาะสมอย่างเป็นลายลักษณ์อักษร

### 11.3 การประเมินและการบริหารความเสี่ยง

บริษัทฯ ตระหนักและเห็นความสำคัญของการบริหารและจัดการองค์กรที่ดี เพื่อขับเคลื่อนองค์กรให้เติบโตและขยายธุรกิจอย่างมีเสถียรภาพ มีฐานะการเงินที่มั่นคงและสร้างผลตอบแทนแก่ผู้ถือหุ้นอย่างเหมาะสม คณะกรรมการบริษัทได้แต่งตั้งคณะกรรมการบริหารความเสี่ยง ประกอบด้วย คณะกรรมการตรวจสอบซึ่งเป็นคณะกรรมการอิสระ และ ผู้บริหาร โดยได้จัดทำนโยบายบริหารความเสี่ยง หน้าที่และความรับผิดชอบ สำหรับบริหารจัดการความเสี่ยง จัดการเพื่อป้องกัน ลดความเสี่ยง หรือผลกระทบที่อาจเกิดขึ้นได้อย่างมีประสิทธิภาพ นอกจากนี้บริษัทฯ ได้ให้ความสำคัญกับการป้องกันการทุจริตคอร์รัปชัน บริษัทฯ มีการกำหนดนโยบายการปฏิบัติตามกฎหมายต่อต้านการทุจริตคอร์รัปชัน และการประเมินความเสี่ยงด้านการทุจริตคอร์รัปชัน ต่อเนื่องทุกปี โดยได้กำหนดนโยบายการป้องกันการมีส่วนเกี่ยวข้องกับการคอร์รัปชัน และบรรจุไว้ในนโยบายการกำกับดูแลกิจการ และ คู่มือจริยธรรมทางธุรกิจของบริษัทฯ ภายใต้หัวข้อเรื่อง “นโยบายเกี่ยวกับการรับ การให้ของขวัญและสิ่งตอบแทน” และ “นโยบายเกี่ยวกับการป้องกันการทุจริตและการให้สินบน” โดยประกาศให้พนักงานในบริษัทได้รับทราบและนำไปปฏิบัติตั้งแต่วันที่ 20 กรกฎาคม 2556 และเมื่อวันที่ 3 ตุลาคม 2560 บริษัทฯ ได้ประกาศเจตนารมณ์ เข้าเป็นแนวร่วมปฏิบัติ (Collective Action Coalition) ของภาคเอกชนไทยในการต่อต้านการทุจริต เป็นที่เรียบร้อยแล้ว

### 11.4 การควบคุมการปฏิบัติงานของฝ่ายบริหาร

บริษัทฯ มีการติดตามผลการดำเนินงานเป็นประจำทุกเดือน ผ่านการประชุมคณะกรรมการบริหาร โดยเปรียบเทียบกับผลการดำเนินงานงวดเดียวกันกับปีก่อน และกิจการอื่นในอุตสาหกรรมเดียวกัน เพื่อวิเคราะห์สาเหตุของผลต่าง และปรับกลยุทธ์ เพื่อให้สามารถบรรลุเป้าหมาย เพื่อให้บริษัทมีระบบการควบคุมภายในที่มีประสิทธิภาพ คณะกรรมการบริษัทจึงได้กำหนดให้หน่วยงานตรวจสอบภายในรายงานผลการตรวจสอบต่อคณะกรรมการตรวจสอบโดยตรง และหากพบข้อบกพร่องที่มีนัยสำคัญ กรรมการตรวจสอบจะต้องรายงานต่อคณะกรรมการบริษัท และรายงานการแก้ไขดังกล่าวอย่างต่อเนื่อง อีกทั้งบริษัทยังได้กำหนดนโยบายต่าง ๆ เพื่อให้มีการพิจารณาอนุมัติธุรกรรมของบริษัทที่ค้ำึงถึงประโยชน์สูงสุดของบริษัทเป็นสำคัญ โดยมีกระบวนการติดตามดูแลการดำเนินงานของบริษัทย่อยหรือบริษัทร่วม ซึ่งได้กำหนดแนวทางให้บุคคลที่บริษัทแต่งตั้งเป็นกรรมการหรือผู้บริหารในบริษัทย่อย หรือบริษัทร่วมนั้นถือปฏิบัติ

### 11.5 ระบบสารสนเทศและการสื่อสารข้อมูล

บริษัทฯ มีการจัดเก็บข้อมูลที่สำคัญอย่างเป็นระบบ มีการควบคุมภายในที่มีประสิทธิภาพทำให้มั่นใจได้ว่า ข้อมูลถูกต้องเชื่อถือได้ เพื่อสนับสนุนการควบคุมภายใน โดยพิจารณารวบรวมข้อมูลจากภายในและและภายนอก โดยใช้ระบบสารสนเทศในการประมวลผลและจัดเก็บข้อมูลเพื่อสนับสนุนให้การควบคุมภายในสามารถดำเนินไปได้ตามที่กำหนด รวมทั้งสื่อสารข้อมูลที่จำเป็นต่อการสนับสนุนให้การควบคุมภายในสามารถทำหน้าที่ได้ตามที่วางไว้ แก่ผู้ที่เกี่ยวข้องภายในองค์กร และสื่อสารข้อมูลอื่น ๆ ที่เกี่ยวข้องกับบุคคลภายนอก

บริษัทฯ มีกระบวนการสื่อสารข้อมูลภายในองค์กร เกี่ยวกับวัตถุประสงค์ นโยบาย และวิธีปฏิบัติงาน หน้าที่ความรับผิดชอบไปยังผู้บริหารและพนักงานทุกระดับรวมทั้งจัดให้มีช่องทางให้พนักงานสามารถแจ้งข้อมูลเกี่ยวกับการกระทำผิดและการทำทุจริตแก่บริษัทได้อย่างปลอดภัย

สำหรับการสื่อสารภายนอกของบริษัท จัดให้มีนักลงทุนสัมพันธ์และช่องทางการติดต่อ ให้แก่ผู้ลงทุนผู้ที่เกี่ยวข้อง และเผยแพร่ข่าวสารที่สำคัญผ่าน website ([www.nclthailand.com](http://www.nclthailand.com)) ของบริษัทและช่องทางของตลาดหลักทรัพย์แห่งประเทศไทย และจัดให้มีช่องทางให้บุคคลภายนอกสามารถแจ้งข้อมูลเกี่ยวกับการกระทำผิดและทุจริตได้อย่างปลอดภัยมายังคณะกรรมการบริษัท [management@nclthailand.com](mailto:management@nclthailand.com) ตามนโยบายและแนวทางปฏิบัติการแจ้งเบาะแสการทำผิด และมาตรการคุ้มครองผู้แจ้งเบาะแสด

#### 11.6 ระบบการติดตามและประเมินผล

บริษัทได้จัดให้มีส่วนตรวจสอบภายในที่มีความเป็นอิสระในการติดตามและประเมินผลการควบคุมภายในโดยการว่าจ้างตรวจสอบระบบควบคุมภายในซึ่งเป็นหน่วยงานภายนอก (Outsource) ซึ่งรายงานโดยตรงต่อคณะกรรมการตรวจสอบ เพื่อสอบทานระบบการปฏิบัติงานของกิจกรรมต่าง ๆ ให้สามารถบรรลุวัตถุประสงค์และเป้าหมายของบริษัทโดยรวม และสามารถควบคุมดูแลเรื่องการทำธุรกรรมกับบุคคลที่อาจมีความขัดแย้งหรือบุคคลที่เกี่ยวข้องกัน ซึ่งได้แก่ ผู้ถือหุ้นรายใหญ่ กรรมการ ผู้บริหาร หรือผู้ที่เกี่ยวข้องกับบุคคลดังกล่าวได้อย่างเพียงพอและเหมาะสมแล้ว โดยสามารถป้องกันทรัพย์สินของบริษัทจากการที่บุคคลที่อาจมีความขัดแย้งกล่าวนำไปใช้โดยมิชอบหรือโดยไม่มีอำนาจ สำหรับการควบคุมภายในในหัวข้ออื่น คณะกรรมการบริษัทเห็นว่า บริษัทมีการควบคุมภายในที่เพียงพอแล้วเช่นกัน

#### 11.7 ความเห็นของคณะกรรมการตรวจสอบต่อระบบควบคุมภายในของบริษัทในกรณีที่มี ความเห็นต่างไปจากคณะกรรมการบริษัทหรือผู้สอบบัญชี

- ไม่มี-

#### 11.8 หน่วยงานกำกับดูแลระบบควบคุมภายในของบริษัท

บริษัทมีนโยบายว่าจ้างผู้ตรวจสอบภายในซึ่งเป็นบุคคลภายนอก (Outsource) โดยในการประชุมคณะกรรมการบริษัท เอ็นซีแอล อินเตอร์เนชั่นแนล โลจิสติกส์ จำกัด (มหาชน) ครั้งที่ 1/2560 เมื่อวันที่ 24 กุมภาพันธ์ 2560 ที่ประชุมได้มีมติแต่งตั้งบริษัท แอคพลัส คอนซัลแตนท์ จำกัด เป็นผู้ตรวจสอบภายใน (Internal audit : IA) ของบริษัท ซึ่งบริษัท แอคพลัส คอนซัลแตนท์ จำกัด ได้มอบหมายให้คุณวรรณ เมลิองนนท์ ตำแหน่งกรรมการผู้จัดการ เป็นผู้รับผิดชอบหลักในการปฏิบัติหน้าที่ผู้ตรวจสอบภายในของบริษัท ซึ่งคณะกรรมการตรวจสอบได้พิจารณาคุณสมบัติของบริษัท แอคพลัส คอนซัลแตนท์ จำกัด แล้วเห็นว่ามีความรู้ความสามารถและประสบการณ์ที่เพียงพอกับการปฏิบัติหน้าที่ดังกล่าว เนื่องจากมีประสบการณ์ในด้านการตรวจสอบภายในมาเป็นระยะเวลา 20 ปี และผู้ปฏิบัติงานหลักได้เคยผ่านหลักสูตรการอบรมเชิงปฏิบัติการ (Workshop) COSO .2013 กรอบแนวทางระบบการควบคุมภายในใหม่ล่าสุด รุ่นที่ 3/56 อีกทั้งยังไม่มีเรื่องเกี่ยวข้องกับบริษัทจึงสามารถตรวจสอบและนำเสนอข้อแนะนำให้แก่บริษัทได้อย่างอิสระอีกด้วย โดยบริษัทได้จัดให้มีหน่วยงานกำกับ การปฏิบัติงานการควบคุมภายใน (Compliant unit) เพื่อประสานงานกับบริษัทผู้ตรวจสอบดังกล่าว

ทั้งนี้ การพิจารณาอนุมัติแต่งตั้ง ถอดถอน หรือโยกย้ายผู้ตรวจสอบภายในของบริษัทนั้น จะต้องผ่านการคัดเลือก และได้รับความเห็นชอบจากคณะกรรมการตรวจสอบก่อน จากนั้นคณะกรรมการตรวจสอบจึงนำเสนอผู้ตรวจสอบภายในที่ผ่านการพิจารณาจากคณะกรรมการตรวจสอบแล้วแก่ที่ประชุมคณะกรรมการบริษัท เพื่อพิจารณาอนุมัติการว่าจ้างรวมถึงการเจรจาต่อรองในค่าใช้จ่ายที่เกี่ยวข้อง

## 12. รายการระหว่างกัน

### 12.1 สรุปลักษณะความสัมพันธ์ระหว่างกลุ่มบริษัทและบุคคล/บริษัทที่เกี่ยวข้อง

บุคคลที่อาจมีความขัดแย้ง	ความสัมพันธ์
1 คุณกิตติ พัทธวารสกุล	- เป็นกรรมการและผู้ถือหุ้นในบริษัท โดยถือหุ้นในสัดส่วนร้อยละ 26.62 ของทุนจดทะเบียนและชำระแล้ว 105 ล้านบาท
2 คุณวราภรณ์ กิตติยานุรักษ์	- เป็นมารดาของคุณปิ่นรัก ประสิทธิ์ศิริกุล ซึ่งเป็นภรรยาของคุณกิตติ พัทธวารสกุล
3 คุณสุชสันต์ กิตติภัทรพงษ์	- เป็นกรรมการและผู้ถือหุ้นในบริษัท โดยถือหุ้นในสัดส่วนร้อยละ 0.49 ของทุนจดทะเบียนและชำระแล้ว 105 ล้านบาท
4 บริษัท เกรซ แอนด์ แกลมเมอร์ (ประเทศไทย) จำกัด (“G&M”)	- G&M เป็นบริษัทที่คุณปิ่นรัก ประสิทธิ์ศิริกุล ซึ่งเป็นภรรยาของคุณกิตติ พัทธวารสกุล เป็นกรรมการและผู้ถือหุ้น โดยถือหุ้นรวมในสัดส่วนร้อยละ 99.99 ของทุนจดทะเบียน 5.00 ล้านบาท - G&M ประกอบธุรกิจผลิตและจำหน่ายผลิตภัณฑ์หัตถกรรม
5 บริษัท เอส เอส เค อินเตอร์ โลจิสติกส์ จำกัด (“SSK”)	- เป็นกิจการร่วมค้าของบริษัทฯ ซึ่งจดทะเบียนในประเทศไทย เมื่อวันที่ 27 มกราคม 2559 โดยบริษัทฯ ถือหุ้นในสัดส่วนร้อยละ 43.84 ของทุนจดทะเบียน 290,000,000 บาท - เป็นบริษัทย่อยของบริษัทฯ ตั้งแต่วันที่ 15 สิงหาคม 2560 โดยบริษัทฯ ถือหุ้นในสัดส่วนร้อยละ 75.35 ของทุนจดทะเบียน 168,742,800 บาท - SSK ประกอบธุรกิจขนส่งในประเทศด้วยรถบรรทุกหัวลาก
6 บริษัท เอสเอสเค กรุ๊ป เซลส์ แอนด์ เซอร์วิส จำกัด	- เป็นบริษัทที่คุณสุชสมเกียรติ เสือกลืนศักดิ์ บิดาของคุณวาสนา เสือกลืนศักดิ์ เป็นกรรมการ โดยมีคุณสุชสมเกียรติ เสือกลืนศักดิ์ และ คุณวาสนา เสือกลืนศักดิ์ เป็นผู้ถือหุ้น โดยถือหุ้นรวมในสัดส่วนร้อยละ 99.99 ของทุนจดทะเบียน 50 ล้านบาท - คุณวาสนา เสือกลืนศักดิ์ เป็นกรรมการ และผู้ถือหุ้นในบริษัท เอส เอส เค อินเตอร์ โลจิสติกส์ จำกัด โดยถือหุ้นในสัดส่วนร้อยละ 42.50 ของทุนจดทะเบียน 290 ล้านบาท - วันที่ 14 กรกฎาคม 2560 คุณวาสนา เสือกลืนศักดิ์ ออกจากการเป็นกรรมการในบริษัท SSK และถือหุ้นในสัดส่วนร้อยละ 1.18 ของทุนจดทะเบียนใหม่ 168.74 ล้านบาท ณ วันที่ 15 สิงหาคม 2560 - บริษัท เอสเอสเค กรุ๊ป เซลส์ แอนด์ เซอร์วิส จำกัด ประกอบธุรกิจขนส่งสินค้าในประเทศ
7 บริษัท เกรซ วอเตอร์ เมด จำกัด	- เป็นบริษัทร่วม ของบริษัทฯ ซึ่งจดทะเบียนในประเทศไทย เมื่อวันที่ 8 สิงหาคม 2559 โดยบริษัทฯ ถือหุ้นในสัดส่วนร้อยละ 44.44 ของทุนจดทะเบียน 40,000,000 บาท
8 บริษัท ซิม (ไทยแลนด์) จำกัด	- เป็นบริษัทร่วม ของบริษัทฯ ซึ่งจดทะเบียนในประเทศไทย เมื่อวันที่ 20 กันยายน 2560 โดยบริษัทฯ ถือหุ้นในสัดส่วนร้อยละ 51 ของทุนจดทะเบียน 10,000,000 บาท
9 LS Container Line (India) PVT.LTD.	- เป็นบริษัทที่นายตัน จุง เกียต กรรมการของบริษัทย่อย LEGEND เป็นกรรมการและผู้ถือหุ้นร้อยละ 35 ของทุนจดทะเบียน 25,000 เหรียญดอลลาร์สหรัฐ

บุคคลที่อาจมีความขัดแย้ง	ความสัมพันธ์
10 Legend Shipping LS (Myanmar) Co.,Ltd.	- เป็นบริษัทที่นายตัน จุง เกียต กรรมการของบริษัทย่อย LEGEND เป็นกรรมการ และถือหุ้นอยู่ร้อยละ 60 ของทุนจดทะเบียน 500,000 เหรียญดอลลาร์สหรัฐ
11 Legend Shipping Pte. Ltd.	- เป็นบริษัทที่นายตัน จุง เกียต กรรมการของบริษัทย่อย LEGEND เป็นกรรมการและถือหุ้นอยู่ร้อยละ 80 ของทุนจดทะเบียน 500,000 เหรียญดอลลาร์สิงคโปร์
12 Legend Tank PTE.Ltd.	- เป็นบริษัทที่นายตัน จุง เกียต กรรมการของบริษัทย่อย LEGEND เป็นกรรมการและบริษัท Legend Shipping Pte. Ltd. ถือหุ้นอยู่ร้อยละ 15.38 ของทุนจดทะเบียน 600,000 เหรียญดอลลาร์สหรัฐ
13 Legend Shipping (Johor) SDN.BHD.	- เป็นบริษัทที่นายตัน จุง เกียต กรรมการของบริษัทย่อย LEGEND เป็นกรรมการและบริษัท Legend Shipping Pte. Ltd. ถือหุ้นอยู่ร้อยละ 100 ของทุนจดทะเบียน 300,000 ริงกิตมาเลเซีย

## 12.2 สรุปรายการระหว่างกันปี 2559 และ ปี 2560

บุคคลที่เกี่ยวข้อง	ความสัมพันธ์	ลักษณะรายการ	มูลค่ารายการระหว่างกัน (ลบ.)		ความจำเป็นและความสมเหตุสมผลของรายการ
			ปี 2559	ปี 2560	
คุณวราภรณ์ กิตติยานุรักษ์	เป็นมารดาของคุณปิ่นรัก ประสิทธิ์ศิริกุล ซึ่งเป็นภรรยาของคุณกิตติ พัทธาวรสกุล โดยคุณปิ่นรักเป็นผู้ถือหุ้นของบริษัทในสัดส่วนร้อยละ 7.37 ของทุนจดทะเบียนและชำระแล้วของบริษัท	ค่าเช่าคลังเก็บเอกสาร	0.095	0.095	<p><u>เหตุผลและความจำเป็น</u></p> <p>ลักษณะการประกอบธุรกิจของบริษัทนั้นมีเอกสารที่เกี่ยวข้องจำนวนมากซึ่งบริษัทต้องเก็บรักษาเอกสารดังกล่าวเป็นระยะเวลาอย่างน้อย 5 ปี</p> <p>บริษัทจึงมีความจำเป็นต้องหาสถานที่ในการเก็บเอกสารดังกล่าว โดยบริษัทได้ทำสัญญาเช่าอาคารพาณิชย์ 3 ชั้น ตั้งอยู่เลขที่ 59/61 ซอยเจริญนคร 24 มีพื้นที่ใช้สอยรวมประมาณ 408 ตร.ม. เพื่อใช้เป็นสถานที่ในการเก็บเอกสาร ทั้งนี้ บริษัทได้มีการทำสัญญาเช่าอาคารดังกล่าวมาตั้งแต่ปี 2551 โดยสัญญาฉบับปัจจุบันเริ่มตั้งแต่ 1 สิงหาคม 2559 ถึง 31 กรกฎาคม 2562 อัตราค่าเช่าเท่ากับ 90,000 บาทต่อปี หรือเท่ากับ 18.38 บาทต่อตารางเมตรต่อเดือน (ไม่รวมภาษีหัก ณ ที่จ่าย) ซึ่งเมื่อเปรียบเทียบกับอาคารพาณิชย์ลักษณะเดียวกันในบริเวณใกล้เคียงพบว่ามียอดราคาเช่าอยู่ในช่วงประมาณ 190,000-360,000 บาทต่อปี หรือ 25.00-69.44 บาทต่อตารางเมตรต่อเดือน</p> <p>นอกจากนี้ ในการเช่าอาคารดังกล่าว บริษัทยังมีวัตถุประสงค์เพื่อใช้เป็นสำนักงานชั่วคราวในกรณีเกิดสถานการณ์ฉุกเฉินอีกด้วย</p>

บุคคลที่เกี่ยวข้อง	ความสัมพันธ์	ลักษณะรายการ	มูลค่ารายการระหว่างกัน (ลบ.)		ความจำเป็นและความสมเหตุสมผลของรายการ
			ปี 2559	ปี 2560	
บริษัท เกรซ แอนด์ แกลมเมอริ (ประเทศไทย) จำกัด ("G&M")	เป็นบริษัทที่คุณเป็นรัก ประสิทธิสิริกุล ซึ่งเป็นภรรยาของคุณกิตติ พัวถาวรสกุล เป็นกรรมการและผู้ถือหุ้น โดยถือหุ้นรวมในสัดส่วนร้อยละ 99.99 ของทุนจดทะเบียน 5.00 ล้านบาท คุณเป็นรักเป็นผู้ถือหุ้นของบริษัทในสัดส่วนร้อยละ 7.37 ของทุนจดทะเบียนและชำระแล้วของบริษัท	รายได้ค่าบริการ ลูกหนี้การค้า	0.19 0.04	0.04 -	<u>เหตุผลและความจำเป็น</u> รายการดังกล่าวเกิดขึ้นจากการที่ G&M ซึ่งประกอบธุรกิจผลิตและส่งออกเครื่องหัตถกรรมได้ใช้บริการจัดการขนส่งระหว่างประเทศกับบริษัทซึ่งเป็นการประกอบธุรกิจตามปกติ โดยมีการกำหนดราคาขายสินค้าระหว่างกันในราคาต้นทุนบวกอัตรากำไรและมีเงื่อนไขการค้าที่เทียบเคียงกันได้กับลูกค้าทั่วไป (เครดิตเทอม 30 วัน) โดยในปี 2560 บริษัทมีรายได้ค่าบริการขนส่งและพิธีการกรมศุลกากรจาก G&M เท่ากับ 0.04 ล้านบาท
บริษัท เอส เอส เค อินเตอร์โลจิสติกส์ จำกัด ("SSK")	เป็นกิจการร่วมค้าของบริษัทฯ ซึ่งจดทะเบียนที่ประเทศไทย เมื่อวันที่ 27 มกราคม 2559 โดยบริษัทฯ ถือหุ้นในสัดส่วนร้อยละ 43.84 ของทุนจดทะเบียน 290 ล้านบาท  วันที่ 15 สิงหาคม 2560 เป็นบริษัทย่อยของบริษัทฯ โดยบริษัทฯ ถือหุ้นในสัดส่วนร้อยละ 75.35 ของทุนจดทะเบียนที่ลดลงเหลือ 168.74 ล้านบาท	รายได้ค่าบริการ ต้นทุนบริการ เจ้าหนี้การค้า	4.80 14.25 1.07	0.04 5.48 -	ปี 2559 รายได้ค่าบริการ เกิดขึ้นเนื่องจากบริษัท SSK เริ่มดำเนินงานในเดือนมีนาคม 2559 ซึ่งค่าใช้จ่ายบางรายการยังไม่สามารถโอนเปลี่ยนชื่อจากบริษัท เป็น SSK ได้ทันเวลา ทางบริษัท จึงเรียกเก็บค่าใช้จ่ายดังกล่าวไปยัง SSK เท่ากับจำนวนเงินที่บริษัทจ่าย โดยในปี 2559 มีจำนวนเท่ากับ 4.80 ล้านบาท ต้นทุนบริการ เกิดขึ้นเนื่องจากบริษัท SSK เริ่มดำเนินงานในเดือนมีนาคม 2559 แต่มีสัญญาขนส่งทางบกกับลูกค้า 2 รายที่ยังไม่ครบกำหนดสัญญาในนามบริษัทอยู่ ทางบริษัทจึงเรียกเก็บค่าบริการลูกค้า 2 รายดังกล่าวในนามบริษัท และจ่ายค่าบริการให้กับ SSK เท่ากับจำนวนเงินที่บริษัทได้รับและต้นทุนบริการที่เกิดจากการให้บริการขนส่งในประเทศตามปกติของธุรกิจ ในราคาที่เทียบเคียงกับบุคคลภายนอก โดยในปี 2559 มีจำนวนเท่ากับ 14.25 ล้านบาท  ปี 2560 รายได้ค่าบริการ เป็นรายได้ที่เรียกเก็บจาก บริษัท เอส เอส เค อินเตอร์ โลจิสติกส์ จำกัด ในการให้บริการขนส่งในประเทศ ซึ่งเป็นการประกอบธุรกิจตามปกติ โดยมีการกำหนดราคาค่าบริการระหว่างกันในราคาต้นทุนบวกอัตรากำไร

บุคคลที่เกี่ยวข้อง	ความสัมพันธ์	ลักษณะรายการ	มูลค่ารายการระหว่างกัน (ลบ.)		ความจำเป็นและความสมเหตุสมผลของรายการ
			ปี 2559	ปี 2560	
					ต้นทุนบริการ เกิดขึ้นจากการให้บริการขนส่งในประเทศตามปกติของธุรกิจ ในราคาที่ยับเคียงกับบุคคลภายนอก โดยในปี 2560 มีรายได้ค่าบริการเท่ากับ 0.04 ล้านบาท และต้นทุนบริการจำนวนเท่ากับ 5.48 ล้านบาท
		รายได้ค่าเช่า ค่าเช่าค้ำรับ	14.49 0.81	1.48 -	รายได้ค่าเช่าปี ประกอบด้วย รายได้ค่าเช่าพื้นที่และสำนักงานที่จังหวัดสุราษฎร์ธานี รายได้ค่าเช่าพื้นที่และสำนักงานกรุงเทพ รายได้ค่าเช่าค่าเช่าพื้นที่และสำนักงานที่จังหวัดสุราษฎร์ธานี บริษัททำสัญญาให้เช่าที่ดินและสิ่งปลูกสร้างบนเนื้อที่ดินรวม 3 ไร่ 1 งาน 29.4 ตารางวา กับ SSK เพื่อใช้เป็นสถานที่จอดรถและซ่อมบำรุงรถบรรทุกหัวลาก-หางลาก และใช้เป็นสำนักงานเพื่อให้บริการลูกค้า เริ่มตั้งแต่ 1 มีนาคม 2559 – 28 กุมภาพันธ์ 2562 อัตราค่าเช่าเท่ากับ 0.12 ล้านบาทต่อเดือน หรือ 1.44 ล้านบาทต่อปี ซึ่งเป็นราคาสูงกว่าอัตราค่าเช่าที่ประเมินได้เฉลี่ยประมาณร้อยละ 19 บริษัทได้จัดให้มีการประเมินราคาเช่าที่ดินพร้อมสิ่งปลูกสร้างและอุปกรณ์เครื่องจักรในเดือนมกราคม ปี 2557 เพื่อเป็นข้อมูลให้คณะกรรมการตรวจสอบได้ให้ความเห็นต่อรายการเช่าดังกล่าว ซึ่งจากรายงานการประเมินมูลค่าที่จัดทำโดยบริษัท โมเดิร์น พร็อพเพอร์ตี้ คอนซัลแตนท์ จำกัด ซึ่งเป็นผู้ประเมินอิสระนั้น ผู้ประเมินดังกล่าวได้ประเมินมูลค่าค่าเช่ารวมสิ่งปลูกสร้างและอุปกรณ์เครื่องจักรได้เท่ากับ 96,916 บาท ต่อเดือน หรือ 1.16 ล้านบาทต่อปี ในช่วงระยะเวลา 3 ปีแรกของการประเมินค่าเช่าในระยะเวลา 15 ปี ซึ่งเมื่อเปรียบเทียบกับอัตราค่าเช่าตามสัญญาปีละ 1.44 ล้านบาท พบว่า อัตราค่าเช่าตามสัญญาสูงกว่าอัตราค่าเช่าที่ประเมินได้เฉลี่ยประมาณร้อยละ 19 ทั้งนี้ ผู้ประเมินได้ให้ความเห็นต่อทำเลและสภาพแวดล้อมของที่ดินดังกล่าวว่า ส่วนใหญ่มีการพัฒนาเป็นบ้านพักอาศัย ส่วนตามริมถนนสายหลักจะเป็นสถานที่ตั้งของศูนย์กระจายสินค้าของบริษัทหลายแห่ง ดังนั้น บริเวณดังกล่าวจึงถือเป็นแหล่งที่ตั้งของระบบโลจิสติกส์ในภาคใต้ รายได้ค่าเช่าพื้นที่และสำนักงานกรุงเทพ บริษัททำสัญญาให้เช่าที่ดินและสิ่งปลูกสร้าง 7 ชั้น เนื้อที่ 112.6 ตารางวา เนื้อที่ใช้สอย 1,170 ตารางเมตร ตั้งอยู่เลขที่ 56/15 ถนนสมเด็จพระเจ้าตากสิน กับ SSK เพื่อใช้เป็นสำนักงาน เริ่มตั้งแต่ 1 มีนาคม 2559 – 28 กุมภาพันธ์ 2562 อัตราค่าเช่าเท่ากับ 0.13

บุคคลที่เกี่ยวข้อง	ความสัมพันธ์	ลักษณะรายการ	มูลค่ารายการระหว่างกัน (ลบ.)		ความจำเป็นและความสมเหตุสมผลของรายการ
			ปี 2559	ปี 2560	
					ล้านบาทต่อเดือน หรือ 113.24 บาทต่อตารางเมตร ในช่วง 6 เดือนแรกของสัญญา และหลังจากนั้น อัตราค่าเช่าเท่ากับ 0.15 ล้านบาทต่อเดือน หรือ 130.66 บาทต่อตารางเมตร เนื่องจากอาคารดังกล่าวทิ้งว่างไว้อยู่ และไม่ได้มีการนำไปใช้ประโยชน์ใด ๆ จึงเห็นสมควรให้บริษัทในเครือเช่าเพื่อให้บริการในเครือสามารถดำเนินธุรกิจได้ทันที ต่อมาเมื่อวันที่ 1 มีนาคม 2560 บริษัททำสัญญาให้เช่าใหม่เนื่องจากพื้นที่ให้เช่าลดลง อัตราค่าเช่าเท่ากับ 0.03 ล้านบาทต่อเดือน หรือเท่ากับ 344.83 บาทต่อตารางเมตร ซึ่งเป็นไปตามราคาตลาด รายได้ค่าเช่าในปี 2560 เท่ากับ 1.48 ล้านบาท ในปี 2559 มีรายได้ค่าเช่ารถหิวลาก ทางฟ่วง เกิดจากบริษัทให้เช่าหิวลากและทางฟ่วงในช่วงที่ยังไม่โอนหิวลากและทางฟ่วงไปเป็นเงินลงทุนใน บริษัท SSK ในระหว่างเดือนมีนาคมถึงเดือนมิถุนายน 2559 เพื่อให้ SSK ดำเนินงานขนส่งได้ในระหว่างที่บริษัทยังไม่โอนรถให้ SSK ซึ่งคิดค่าเช่าในราคาต้นทุนบวกกำไรร้อยละ 20-60
บริษัท เอสเอสเค กรุ๊ป เซลส์ แอนด์ เซอร์วิส จำกัด	- เป็น บริษัท ที่ คุณ สุข สมเกียรติ เสือกิ้นศักดิ์ บิดาของคุณวาสนา เสือกิ้นศักดิ์ ซึ่งเป็นกรรมการและผู้ถือหุ้นของบริษัทร่วม SSK เป็นกรรมการ โดยมี คุณ สุข สมเกียรติ เสือกิ้นศักดิ์ และคุณวาสนา เสือกิ้นศักดิ์ เป็นผู้ถือหุ้น โดยถือหุ้นรวมในสัดส่วนร้อยละ 99.99 ของทุนจดทะเบียน 50 ล้านบาท -วันที่ 14 กรกฎาคม 2560 คุณวาสนา เสือกิ้นศักดิ์	รายได้ค่าบริการ ลูกหนี้การค้า เงินทรองจ่าย	7.87 0.29 0.05	4.01 0.21 0.01	รายได้ค่าบริการ เป็นรายได้ที่เรียกเก็บจาก บริษัท เอสเอสเค กรุ๊ป เซลส์ แอนด์ เซอร์วิส จำกัด ในการให้บริการขนส่งระหว่างประเทศ ซึ่งเป็นการประกอบธุรกิจตามปกติ โดยมีการกำหนดราคาค่าบริการระหว่างกันในราคาต้นทุนบวกอัตรากำไร โดยในปี 2560 บริษัทมีรายได้จากการขนส่งระหว่างประเทศ เท่ากับ 4.01 ล้านบาท ลูกหนี้การค้า เท่ากับ 0.21 ล้านบาท เงินทรองจ่ายเท่ากับ 0.01 ล้านบาท

บุคคลที่เกี่ยวข้อง	ความสัมพันธ์	ลักษณะรายการ	มูลค่ารายการระหว่างกัน (ลบ.)		ความจำเป็นและความสมเหตุสมผลของรายการ
			ปี 2559	ปี 2560	
	นอกจากการเป็นกรรมการในบริษัท SSK และถือหุ้นในสัดส่วนร้อยละ 1.18 ของทุนจดทะเบียนใหม่ 168.74 ล้านบาท ณ วันที่ 15 สิงหาคม 2560				
บริษัท เกรท วอเตอร์ เมด จำกัด	เป็นบริษัทร่วม ของบริษัทฯ โดยบริษัทฯ ถือหุ้นในสัดส่วนร้อยละ 44.44 ของทุนจดทะเบียน 40 ล้านบาท	รายได้ค่าบริการ ลูกหนี้การค้า	- -	0.35 0.16	รายได้ค่าบริการ เป็นรายได้ที่เรียกเก็บจาก บริษัท เกรท วอเตอร์ เมด จำกัดในการให้บริการขนส่งในประเทศ ซึ่งเป็นการประกอบธุรกิจตามปกติ โดยมีการกำหนดราคาค่าบริการระหว่างกันในราคาต้นทุนบวกอัตรากำไร โดยในปี 2560 บริษัทมีรายได้จากการขนส่งในประเทศ เท่ากับ 0.35 ล้านบาท ลูกหนี้การค้าเท่ากับ 0.16 ล้านบาท
บริษัท ซิม (ไทยแลนด์) จำกัด	เป็นบริษัทร่วม ของบริษัทฯ โดยบริษัทฯ ถือหุ้นในสัดส่วนร้อยละ 51 ของทุนจดทะเบียน 10,000,000 บาท	ต้นทุนบริการ เช็คค้างจ่าย	- -	0.79 0.02	ต้นทุนบริการ เป็นต้นทุนที่เกิดจากการให้บริการขนส่งระหว่างประเทศ ในราคาเทียบเคียงกับบุคคลภายนอก โดยในปี 2560 บริษัทมี ต้นทุนบริการเท่ากับ 0.79 ล้านบาท และ เช็คค้างจ่ายเท่ากับ 0.02 ล้านบาท
LS Container Line (India) PVT.LTD.	- เป็นบริษัทที่นายต้น จุง เกียรติกรรมกรของบริษัทย่อย LEGEND เป็นกรรมการและถือหุ้นอยู่ร้อยละ 35 ของทุนจดทะเบียน 25,000 เหรียญดอลลาร์สหรัฐ	รายได้ค่าบริการ ลูกหนี้การค้า ต้นทุนบริการ เจ้าหนี้การค้า	11.74 1.44 7.10 0.81	10.26 3.84 1.87 0.13	รายได้ค่าบริการ เป็นรายได้ที่เรียกเก็บจาก บริษัท Legend Shipping (India) LLP ในการให้บริการขนส่งระหว่างประเทศ ซึ่งเป็นการประกอบธุรกิจตามปกติ โดยมีการกำหนดราคาค่าบริการระหว่างกันในราคาต้นทุนบวกอัตรากำไร ต้นทุนบริการ เป็นต้นทุนที่เกิดจากการให้บริการขนส่งระหว่างประเทศ ในราคาเทียบเคียงกับบุคคลภายนอก โดยในปี 2560 บริษัทมีรายได้จากการขนส่งระหว่างประเทศ เท่ากับ 10.26 ล้านบาท ลูกหนี้การค้าเท่ากับ 3.84 ล้านบาท ต้นทุนบริการเท่ากับ 1.87 ล้านบาท และ เจ้าหนี้การค้าเท่ากับ 0.13 ล้านบาท

บุคคลที่เกี่ยวข้อง	ความสัมพันธ์	ลักษณะรายการ	มูลค่ารายการระหว่างกัน (ลบ.)		ความจำเป็นและความสมเหตุสมผลของรายการ
			ปี 2559	ปี 2560	
Legend Shipping LS (Myanmar) Co.,Ltd.	- เป็นบริษัทที่นายต้น จุง เกียรติกรรมกรของบริษัทย่อย LEGEND เป็นกรรมกรและถือหุ้นอยู่ร้อยละ 60 ของทุนจดทะเบียน 500,000 เหรียญดอลลาร์สหรัฐ	รายได้ค่าบริการ ต้นทุนบริการ	2.37 8.71	- -	รายได้ค่าบริการ เป็นรายได้ที่เรียกเก็บจาก บริษัท Legend Shipping (Myanmar) ในการให้บริการขนส่งระหว่างประเทศ ซึ่งเป็นการประกอบธุรกิจตามปกติ โดยมีกำหนดราคาค่าบริการระหว่างกัน ในราคาต้นทุนบวกอัตรากำไร โดยในปี 2560 ไม่มีรายการรายได้และต้นทุนระหว่างกัน
บริษัท Legend Shipping Pte.Ltd.	- เป็นบริษัทที่นายต้น จุง เกียรติกรรมกรของบริษัทย่อย LEGEND เป็นกรรมกรและถือหุ้นอยู่ร้อยละ 80 ของทุนจดทะเบียน 500,000 เหรียญดอลลาร์สิงคโปร์	รายได้ค่าบริการ ลูกหนี้การค้า ต้นทุนบริการ เจ้าหนี้การค้า	30.12 1.29 8.15 1.28	28.97 2.13 11.32 1.15	รายได้ค่าบริการ เป็นรายได้ที่เรียกเก็บจาก บริษัท Legend Shipping Pte.Ltd. ในการให้บริการขนส่งระหว่างประเทศ ซึ่งเป็นการประกอบธุรกิจตามปกติ โดยมีกำหนดราคาค่าบริการระหว่างกันในราคาต้นทุนบวกอัตรากำไร ต้นทุนบริการ เป็นต้นทุนที่เกิดจากการให้บริการขนส่งระหว่างประเทศ ในราคาเทียบเคียงกับบุคคลภายนอก โดยในปี 2560 บริษัทมีรายได้จากการขนส่งระหว่างประเทศ เท่ากับ 28.97 ล้านบาท ลูกหนี้การค้า เท่ากับ 2.13 ล้านบาท ต้นทุนบริการเท่ากับ 11.32 ล้านบาท และ เจ้าหนี้การค้าเท่ากับ 1.15 ล้านบาท
บริษัท Legend Tank PTE.Ltd.	- เป็นบริษัทที่นายต้น จุง เกียรติกรรมกรของบริษัทย่อย LEGEND เป็นกรรมกรและบริษัท Legend Shipping Pte.Ltd. ถือหุ้นอยู่ร้อยละ 15.38 ของทุนจดทะเบียน 600,000 เหรียญดอลลาร์สหรัฐ	รายได้ค่าบริการ ลูกหนี้การค้า ต้นทุนบริการ เจ้าหนี้การค้า	2.04 0.71 0.14 -	17.72 5.66 0.59 0.07	รายได้ค่าบริการ เป็นรายได้ที่เรียกเก็บจาก บริษัท Legend Shipping (India) LLP ในการให้บริการขนส่งระหว่างประเทศ ซึ่งเป็นการประกอบธุรกิจตามปกติ โดยมีกำหนดราคาค่าบริการระหว่างกันในราคาต้นทุนบวกอัตรากำไร ต้นทุนบริการ เป็นต้นทุนที่เกิดจากการให้บริการขนส่งระหว่างประเทศ ในราคาเทียบเคียงกับบุคคลภายนอก โดยในปี 2560 บริษัทมีรายได้จากการขนส่งระหว่างประเทศ เท่ากับ 17.72 ล้านบาท ลูกหนี้การค้า เท่ากับ 5.66 ล้านบาท ต้นทุนบริการเท่ากับ 0.59 ล้านบาท เจ้าหนี้การค้าเท่ากับ 0.07 ล้านบาท
Legend Shipping (Johor) SDN.BHD.	- เป็นบริษัทที่นายต้น จุง เกียรติกรรมกรของบริษัทย่อย LEGEND เป็นกรรมกรและบริษัท Legend Shipping	รายได้ค่าบริการ ลูกหนี้การค้า ต้นทุนบริการ	- - -	0.07 0.05 0.01	รายได้ค่าบริการ เป็นรายได้ที่เรียกเก็บจาก บริษัท Legend Shipping (Johor) SDN.BHD. ในการให้บริการขนส่งระหว่างประเทศ ซึ่งเป็นการประกอบธุรกิจตามปกติ โดยมีกำหนดราคาค่าบริการระหว่างกันในราคาต้นทุนบวกอัตรากำไร

บุคคลที่เกี่ยวข้อง	ความสัมพันธ์	ลักษณะรายการ	มูลค่ารายการระหว่างกัน (ลบ.)		ความจำเป็นและความสมเหตุสมผลของรายการ
			ปี 2559	ปี 2560	
	Pte. Ltd. ถือหุ้นอยู่ร้อยละ 100 ของทุนจดทะเบียน 300,000 ริงกิตมาเลเซีย				ต้นทุนบริการ เป็นต้นทุนที่เกิดจากการให้บริการขนส่งระหว่างประเทศ ในราคาเทียบเคียงกับบุคคลภายนอก โดยในปี 2560 บริษัทมีรายได้จากการขนส่งระหว่างประเทศ เท่ากับ 0.07 ล้านบาท ลูกหนี้การค้า เท่ากับ 0.05 ล้านบาท ต้นทุนบริการเท่ากับ 0.01 ล้านบาท

### 12.3 สรุปภาวะค้าประกันระหว่างบริษัทกับบุคคลที่อาจมีความขัดแย้ง

ณ วันที่ 31 ธันวาคม 2560 บริษัทได้รับวงเงินสินเชื่อจากธนาคารพาณิชย์จำนวน 3 แห่ง เป็นวงเงินกู้รวมทั้งสิ้น 510 ล้านบาท โดยมีรายละเอียดดังนี้

- วงเงินเบิกเกินบัญชีรวม 60 ล้านบาท
- วงเงินตัวสัญญาใช้เงิน รวม 300 ล้านบาท
- วงเงินกู้ยืมระยะยาวรวม 30 ล้านบาท
- วงเงินการแลกเปลี่ยนเงินตราต่างประเทศรวม 120 ล้านบาท

ซึ่งวงเงินทั้งหมดนั้นค้าประกันโดยสิทธิเรียกร้องในบัญชีเงินฝากของบริษัท, การจดจำนองที่ดินและสิ่งปลูกสร้างของบริษัท

### 12.4 ความจำเป็นและความสะดวกสมผลของรายการระหว่างกัน

ในช่วงปี 2559 – 2560 บริษัทมีการทำรายการระหว่างกันกับบุคคลที่เกี่ยวข้องกัน โดยแบ่งการทำรายการออกเป็น 3 กลุ่ม ได้แก่

1. รายการธุรกิจปกติและรายการสนับสนุนธุรกิจปกติ เช่น รายการรายได้ และต้นทุนบริการกับบริษัท-เอส เอสเค กรุ๊ป เซลส์ แอนด์ เซอร์วิส จำกัด, LS Container Line (India) PVT.LTD., Legend Shipping LS (Myanmar) Co.,Ltd., บริษัท Legend Shipping Pte.Ltd., บริษัท Legend Tank PTE.Ltd., Legend Shipping (Johor) SDN.BHD., บริษัท ซิม (ไทยแลนด์) จำกัดและบริษัท เกรช วอเตอร์ เมด จำกัด และการให้บริการจัดการขนส่งและพิธีการกรมศุลกากรแก่ บริษัท เกรช แอนด์ แกลมเมอร์ (ประเทศไทย) จำกัด ซึ่งรายการดังกล่าวเป็นรายการที่มีความจำเป็นและสมเหตุสมผล และไม่ทำให้บริษัทเสียประโยชน์แต่อย่างใด โดยบริษัทมีการกำหนดราคาที่สามารถเปรียบเทียบกับการทำรายการกับบุคคลอื่นที่ไม่มีความเกี่ยวข้องกันโดยการกำหนดราคาขายสินค้าระหว่างกันในราคาต้นทุนบวกอัตรากำไรและมีเงื่อนไขการค้าตามปกติ
2. รายการเช่าทรัพย์สิน ซึ่งได้แก่ การเช่าที่ดินพร้อมสิ่งปลูกสร้างจากญาติสนิทของคุณกิตติ พัทธาวรสกุล ซึ่งเป็นกรรมการและผู้ถือหุ้นใหญ่ ซึ่งรายการดังกล่าวเป็นรายการที่มีความจำเป็นและสมเหตุสมผล และไม่ทำให้บริษัทเสียประโยชน์แต่อย่างใด
3. รายการให้เช่าทรัพย์สิน ซึ่งได้แก่ การให้เช่าที่ดินพร้อมสิ่งปลูกสร้าง และหั่วลาก หางพ่วง กับ บริษัท เอส เอส เค อินเตอร์ โลจิสติกส์ จำกัด ซึ่งรายการดังกล่าวเป็นรายการที่มีความจำเป็นและสมเหตุสมผล สำหรับการให้เช่าพื้นที่และสำนักงานกรุงเทพ บริษัททำสัญญาให้เช่าที่ดินและสิ่งปลูกสร้าง 7 ชั้น เนื้อที่ 112.6 ตารางวา เนื้อที่ใช้สอย 1148 ตารางเมตร ตั้งอยู่เลขที่ 56/15 ถนนสมเด็จพระเจ้าตากสิน กับ บริษัท เอส เอส เค อินเตอร์ โลจิสติกส์ จำกัด เพื่อใช้เป็นสำนักงาน เริ่มตั้งแต่ 1 มีนาคม 2559 – 28 กุมภาพันธ์ 2562 อัตราค่าเช่าเท่ากับ 0.13 ล้านบาทต่อเดือน หรือ 113.24 บาทต่อตารางเมตร ในช่วง 6 เดือนแรก ของสัญญา และหลังจากนั้นอัตราค่าเช่าเท่ากับ 0.15 ล้านบาทต่อเดือน หรือ 130.66 บาทต่อตารางเมตร เนื่องจากอาคารดังกล่าวที่ว่างไว้อยู่ และไม่ได้มีการนำไปใช้ประโยชน์ใด ๆ จึงเห็นสมควรให้บริษัท ในเครือเช่าเพื่อให้บริษัทในเครือสามารถดำเนินธุรกิจได้ทันที ต่อมาเมื่อวันที่ 1 มีนาคม 2560 บริษัททำ

สัญญาให้เช่าใหม่เนื่องจากพื้นที่ให้เช่าลดลง อัตราค่าเช่าเท่ากับ 0.03 ล้านบาทต่อเดือน หรือเท่ากับ 344.83 บาทต่อตารางเมตร ซึ่งเป็นไปตามราคาตลาด

## 12.5 มาตรการหรือขั้นตอนการอนุมัติการทำรายการระหว่างกัน

บริษัทได้มีการกำหนดมาตรการและขั้นตอนการอนุมัติรายการระหว่างกันซึ่งได้ผ่านมติที่ประชุมคณะกรรมการครั้งที่ 7/2556 เมื่อวันที่ 3 เมษายน 2556 โดยหากบริษัทมีความจำเป็นที่จะต้องทำรายการระหว่างกันกับบุคคลที่อาจมีความขัดแย้งทางผลประโยชน์หรือมีส่วนได้เสีย บริษัทจะให้คณะกรรมการตรวจสอบเป็นผู้ให้ความเห็นเกี่ยวกับความจำเป็นและความเหมาะสมของรายการนั้น ในกรณีที่คณะกรรมการตรวจสอบไม่มีความชำนาญในการพิจารณารายการระหว่างกันที่อาจเกิดขึ้น บริษัทจะให้ผู้เชี่ยวชาญอิสระหรือผู้สอบบัญชีของบริษัทเป็นผู้ให้ความเห็นเกี่ยวกับรายการระหว่างกันดังกล่าว เพื่อนำไปใช้ประกอบการตัดสินใจของคณะกรรมการบริษัท และ/หรือคณะกรรมการตรวจสอบ และ/หรือผู้ถือหุ้นตามแต่กรณี ซึ่งผู้ที่มีความขัดแย้งทางผลประโยชน์หรือมีส่วนได้เสียในการทำรายการ จะไม่มีสิทธิออกเสียงในการอนุมัติการทำรายการระหว่างกันดังกล่าว นโยบายของบริษัทในการทำรายการระหว่างกันจำแนกตามประเภทรายการมีดังนี้

- รายการธุรกิจปกติและรายการสนับสนุนธุรกิจปกติ อาทิ การซื้อและขายสินค้า วัตถุดิบ เป็นต้น โดยการทำรายการดังกล่าวจะต้องมีเงื่อนไขการค้าและราคาที่เป็นธรรมและไม่ก่อให้เกิดการถ่ายเทผลประโยชน์ซึ่งเทียบเคียงได้กับการทำรายการระหว่างบริษัทและบุคคลทั่วไป หรือการทำรายการระหว่างบุคคลที่อาจมีความขัดแย้งทางผลประโยชน์กับบุคคลทั่วไป หรือการทำรายการในลักษณะเดียวกับของผู้ประกอบการอื่นในธุรกิจ ทั้งนี้ บริษัทมีนโยบายให้คณะกรรมการตรวจสอบเป็นผู้พิจารณาและให้ความเห็นเกี่ยวกับเหตุผลและความจำเป็นต่อการทำรายการดังกล่าวเป็นรายไตรมาส และจะปฏิบัติให้เป็นไปตามกฎหมายว่าด้วยหลักทรัพย์และตลาดหลักทรัพย์และข้อบังคับ ประกาศ คำสั่งหรือข้อกำหนดของตลาดหลักทรัพย์แห่งประเทศไทย รวมถึงการปฏิบัติตามข้อกำหนดเกี่ยวกับการเปิดเผยข้อมูลการทำรายการที่เกี่ยวข้องกัน
- รายการอื่น ๆ นอกเหนือจากรายการธุรกิจปกติและรายการสนับสนุนธุรกิจปกติข้างต้น เช่น รายการเช่าทรัพย์สิน หรือรายการเกี่ยวกับการซื้อขายทรัพย์สิน หรือการให้ความช่วยเหลือทางการเงิน เป็นต้น บริษัทมีนโยบายให้คณะกรรมการตรวจสอบเป็นผู้พิจารณาและให้ความเห็นเกี่ยวกับเหตุผลและความจำเป็นต่อการทำรายการดังกล่าว และจะปฏิบัติให้เป็นไปตามกฎหมายว่าด้วยหลักทรัพย์และตลาดหลักทรัพย์และข้อบังคับ ประกาศ คำสั่งหรือข้อกำหนดของตลาดหลักทรัพย์แห่งประเทศไทย รวมถึงการปฏิบัติตามข้อกำหนดเกี่ยวกับการเปิดเผยข้อมูลการทำรายการที่เกี่ยวข้องกันและการได้มาหรือจำหน่ายไปซึ่งทรัพย์สินที่สำคัญของบริษัท ทั้งนี้ บริษัทไม่มีนโยบายการให้กู้ยืมเงินเพื่อให้บุคคลที่อาจมีความขัดแย้งทางผลประโยชน์นำไปประกอบธุรกิจหรือดำเนินงานแทนบริษัท

ทั้งนี้ คณะกรรมการบริษัทจะปฏิบัติให้เป็นไปตามกฎหมายว่าด้วยหลักทรัพย์และตลาดหลักทรัพย์และข้อบังคับ ประกาศ คำสั่งหรือข้อกำหนดของตลาดหลักทรัพย์แห่งประเทศไทย รวมถึงการปฏิบัติตามข้อกำหนดเกี่ยวกับการทำรายการที่เกี่ยวข้องกันและการได้มาหรือจำหน่ายไปซึ่งทรัพย์สินที่สำคัญของบริษัท เพื่อให้การตัดสินใจเข้าทำรายการดังกล่าวไม่ก่อให้เกิดความขัดแย้งทางผลประโยชน์และเป็นประโยชน์สูงสุดแก่ผู้ถือหุ้นทุกราย โดยบริษัทจะเปิดเผยรายการระหว่างกันดังกล่าวไว้ในแบบแสดงรายการข้อมูลประจำปี (แบบ 56-1) และรายงานประจำปีของบริษัท และหมายเหตุประกอบงบการเงินที่ได้รับการตรวจสอบจากผู้สอบบัญชีของบริษัท

## 12.6 แนวโน้มการทำรายการระหว่างกันในอนาคต

รายการระหว่างกันที่ยังคงมีการทำรายการต่อไปในอนาคต ได้แก่ การให้บริการจัดการขนส่งและพิธีการศุลกากรซึ่งเป็นรายการค้าปกติ รายการเช่า พื้นที่เก็บเอกสาร และรายการให้เช่าที่ดินและอาคารจังหวัดสุราษฎร์ธานี และจังหวัดกรุงเทพมหานคร ซึ่งเกิดขึ้นจากความจำเป็นในการประกอบธุรกิจของบริษัท สำหรับรายการระหว่างกันดังกล่าวที่จะเกิดขึ้นในอนาคตนั้น บริษัทฯ จะปฏิบัติตามนโยบายการทำรายการระหว่างกันตามที่ได้กล่าวไว้ข้างต้น

## 13. ข้อมูลทางการเงินที่สำคัญ

### 13.1. สรุปรายงานการสอบบัญชี

- รายงานของผู้สอบบัญชีสำหรับงบการเงินของบริษัทและงบการเงินรวมของบริษัทและบริษัทย่อยปี 2558 ซึ่งตรวจสอบโดย นางสาวชิ่งตา ชมเมิน ผู้สอบบัญชีรับอนุญาตเลขทะเบียน 7570 จากบริษัท เอส พี ออดิท จำกัด ได้แสดงความเห็นแบบไม่มีเงื่อนไข ว่างบการเงินข้างต้นนี้ แสดงฐานะการเงินรวมและฐานะการเงินเฉพาะกิจการของบริษัท ณ วันที่ 31 ธันวาคม 2558 ผลการดำเนินงานรวมและผลการดำเนินงานเฉพาะกิจการและกระแสเงินสดรวมและกระแสเงินสดเฉพาะกิจการ สำหรับปีสิ้นสุดวันเดียวกันของบริษัท โดยถูกต้องตามที่ควรในสาระสำคัญตามหลักการบัญชีที่รับรองทั่วไป
- รายงานของผู้สอบบัญชีสำหรับงบการเงินของบริษัทและงบการเงินรวมของบริษัทและบริษัทย่อยปี 2559 ซึ่งตรวจสอบโดย นางสาวชิ่งตา ชมเมิน ผู้สอบบัญชีรับอนุญาตเลขทะเบียน 7570 จากบริษัท เอส พี ออดิท จำกัด ได้แสดงความเห็นแบบไม่มีเงื่อนไข ว่างบการเงินข้างต้นนี้ แสดงฐานะการเงินรวมและฐานะการเงินเฉพาะกิจการของบริษัท ณ วันที่ 31 ธันวาคม 2559 ผลการดำเนินงานรวมและผลการดำเนินงานเฉพาะกิจการและกระแสเงินสดรวมและกระแสเงินสดเฉพาะกิจการ สำหรับปีสิ้นสุดวันเดียวกันของบริษัท โดยถูกต้องตามที่ควรในสาระสำคัญตามหลักการบัญชีที่รับรองทั่วไป
- รายงานของผู้สอบบัญชีสำหรับงบการเงินของบริษัทและงบการเงินรวมของบริษัทและบริษัทย่อยปี 2560 ซึ่งตรวจสอบโดย นางสาวสุมนา พันธุ์พงษ์สานนท์ ผู้สอบบัญชีรับอนุญาตเลขทะเบียน 5872 จากบริษัท สำนักงาน อีวาย จำกัด ได้แสดงความเห็นแบบไม่มีเงื่อนไข ว่างบการเงินข้างต้นนี้ แสดงฐานะการเงินรวมและฐานะการเงินเฉพาะกิจการของบริษัท ณ วันที่ 31 ธันวาคม 2560 ผลการดำเนินงานรวมและผลการดำเนินงานเฉพาะกิจการและกระแสเงินสดรวมและกระแสเงินสดเฉพาะกิจการ สำหรับปีสิ้นสุดวันเดียวกันของบริษัท โดยถูกต้องตามที่ควรในสาระสำคัญตามหลักการบัญชีที่รับรองทั่วไป และมีข้อมูลและเหตุการณ์ที่เน้น

### การเปลี่ยนแปลงประมาณการทางบัญชี

- สำหรับปีสิ้นสุดวันที่ 31 ธันวาคม 2558 บริษัทฯ ได้ทบทวนมูลค่าคงเหลือของยานพาหนะโดยปรับลดมูลค่าคงเหลือของสินทรัพย์ดังกล่าวลง บริษัทฯ ใช้วิธีเปลี่ยนแปลงทันทีเป็นต้นไปสำหรับการเปลี่ยนแปลงประมาณการทางบัญชีดังกล่าว มีผลทำให้ค่าเสื่อมราคาสำหรับปีสิ้นสุดวันที่ 31 ธันวาคม 2558 เพิ่มขึ้นจำนวน 0.28 ล้านบาทในงบกำไรขาดทุนเบ็ดเสร็จ

เดิมก่อนที่ บริษัทฯ จะเข้าจดทะเบียนในตลาดหลักทรัพย์แห่งประเทศไทยนั้น กลุ่มบริษัทประกอบด้วยบริษัท เอ็นซีแอล อินเตอร์เนชั่นแนล โลจิสติกส์ จำกัด(มหาชน) (ชื่อเดิม “บริษัท รีจินอล เฟิสต์ จูบิลี่ จำกัด”), บริษัท วี พี อินเตอร์เนชั่นแนล โลจิสติกส์(ประเทศไทย) จำกัด (“VP”) และบริษัท ยูนิทรานส์ โกลบอล จำกัด (“UNI”) ซึ่งประกอบธุรกิจให้บริการจัดการขนส่งระหว่างประเทศเช่นเดียวกัน ต่อมาในปี 2552 VP ได้หยุดการประกอบธุรกิจ และปี 2554 คุณกิตติได้มีการขายหุ้น UNI ทั้งหมดที่ถือครองให้แก่บุคคลภายนอก ทั้งนี้ VP และ UNI ได้แจ้งหยุดการประกอบธุรกิจกับกรมสรรพากรแล้วตั้งแต่เดือนกรกฎาคม ปี 2555 และอยู่ระหว่างการรอชำระบัญชี ดังนั้น บริษัทฯที่ยังคง

ประกอบธุรกิจอยู่ในปัจจุบันจึงมีเพียงบริษัท เอ็นซีแอล อินเตอร์เนชั่นแนล โลจิสติกส์ จำกัด (“บริษัท”, “NCL”) เพียงแห่งเดียว

บริษัท เอ็นซีแอล อินเตอร์เนชั่นแนล โลจิสติกส์ จำกัด (มหาชน) (“บริษัท” และ “NCL”) เป็นผู้ให้บริการจัดการระบบโลจิสติกส์ (Logistics Provider) ซึ่งได้แก่ การวางแผน, การจัดการ รวมถึงการเสนอแนวทางแก้ไขปัญหาให้แก่ลูกค้า เพื่อให้มั่นใจได้ว่ากระบวนการเคลื่อนย้ายสินค้าของลูกค้าจากต้นทางจะไปสู่จุดหมายปลายทางด้วยระยะเวลาที่สั้นที่สุดและด้วยต้นทุนที่ต่ำที่สุด โดยลักษณะการให้บริการของบริษัทสามารถแบ่งได้เป็น 2 กลุ่มธุรกิจหลักคือ บริการบริหารจัดการขนส่งระหว่างประเทศ และบริการขนส่งในประเทศด้วยรถบรรทุกหัวลาก – หางลาก และรถกระบะ (ปิคอัพ) โดย บริษัทฯ ได้โอนธุรกิจการให้บริการขนส่งในประเทศด้วยรถบรรทุกหัวลาก – หางลาก ให้อยู่ภายใต้การดำเนินงานของบริษัทร่วม คือ บริษัท เอส เอส เค อินเตอร์ โลจิสติกส์ จำกัด ตั้งแต่เดือนมีนาคม 2559 เป็นต้นมา

ในช่วงปลายปี 2557 บริษัทฯ ได้ลงทุนในบริษัทย่อย คือ NCL Inter Logistic(s) Pte.Ltd. และร่วมลงทุนในบริษัทร่วม คือ Transoffshore Logistic Pte.Ltd. ดังนั้นงบการเงินในปี 2557 จะแสดงฐานะการเงินรวม ณ วันที่ 31 ธันวาคม 2557 และงบกำไรขาดทุนเบ็ดเสร็จรวมสำหรับปีสิ้นสุด 31 ธันวาคม 2557 เพื่อแสดงฐานะการเงินรวมและผลการดำเนินงานรวมของบริษัท และ บริษัทย่อย

ในช่วงต้นปี 2559 บริษัทฯ ได้ขายเงินลงทุนในบริษัทร่วมคือ Transoffshore Logistic Pte.Ltd. และได้ลงทุนในบริษัทย่อย 2 บริษัท คือ บริษัท เลเจนท์ ชิปปิง (ไทยแลนด์) จำกัด และ Legacy Asia Capital Pte.Ltd. และร่วมลงทุนในบริษัทร่วมอีก 2 บริษัท คือ บริษัท เอส เอส เค อินเตอร์ โลจิสติกส์ จำกัด และ บริษัท เกรท วอเตอร์ เมท จำกัด ซึ่งลงทุนในธุรกิจผลิตน้ำยาล้างไต และจำหน่ายอุปกรณ์ที่เกี่ยวข้อง ดังนั้นงบการเงินในปี 2559 จะแสดงฐานะการเงินรวม ณ วันที่ 31 ธันวาคม 2559 และงบกำไรขาดทุนเบ็ดเสร็จรวมสำหรับปีสิ้นสุด 31 ธันวาคม 2559 เพื่อแสดงฐานะการเงินรวมและผลการดำเนินงานรวมของบริษัท และ บริษัทย่อย

ในช่วงปลายปี 2560 บริษัทฯ ได้เปลี่ยนโครงสร้างผู้ถือหุ้นการบริหารงานของบริษัทร่วม บริษัท เอส เอส เค อินเตอร์ โลจิสติกส์ จำกัด มีผลทำให้บริษัทฯ เป็นผู้ถือหุ้นใหญ่ และ SSK กลายเป็นบริษัทย่อย และร่วมลงทุนในบริษัทร่วมเพิ่ม 1 บริษัท คือ บริษัท ซิม (ไทยแลนด์) จำกัด ซึ่งประกอบกิจการเป็นตัวแทนขนส่งสินค้าทางทะเลให้สายการบินเรือแห่งหนึ่ง

## 13.2 ตารางสรุปงบการเงิน

## งบแสดงฐานะการเงิน

ณ สิ้นสุดวันที่ 31 ธันวาคม 2558, 31 ธันวาคม 2559, และ 31 ธันวาคม 2560

หน่วย : ล้านบาท	งบการเงินรวม						งบการเงินเฉพาะกิจการ					
	2558		2559		2560		2558		2559		2560	
	ลบ.	%	ลบ.	%	ลบ.	%	ลบ.	%	ลบ.	%	ลบ.	%
<b>สินทรัพย์</b>												
สินทรัพย์หมุนเวียน												
เงินสดและรายการเทียบเท่าเงินสด	68.55	11.53	78.33	14.37	36.58	5.39	42.17	7.17	51.24	9.29	17.66	13.18
ลูกหนี้การค้าและลูกหนี้อื่น - กิจการที่เกี่ยวข้องกัน	0.17	0.03	5.29	0.97	12.24	1.80	1.68	0.29	7.10	1.29	2.92	0.53
ลูกหนี้การค้าและลูกหนี้อื่น - กิจการอื่น	163.34	24.46	126.95	23.30	157.64	23.20	154.77	26.32	105.69	19.16	107.54	19.40
เงินให้กู้ยืมระยะสั้นแก่กิจการที่เกี่ยวข้องกัน	-	-	-	-	-	-	17.96	3.06	19.84	3.60	43.98	7.93
สินทรัพย์หมุนเวียนอื่น	3.08	0.52	6.43	1.18	8.11	1.19	3.08	0.52	4.02	0.73	4.38	0.79
<b>รวมสินทรัพย์หมุนเวียน</b>	<b>235.14</b>	<b>39.54</b>	<b>217.00</b>	<b>39.82</b>	<b>214.57</b>	<b>31.58</b>	<b>219.66</b>	<b>37.36</b>	<b>187.89</b>	<b>34.07</b>	<b>176.48</b>	<b>31.83</b>
สินทรัพย์ไม่หมุนเวียน												
เงินฝากที่ติดภาระค้ำประกัน	74.75	12.57	75.05	13.77	84.63	12.46	74.75	12.71	75.05	13.61	75.88	13.69
เงินลงทุนในบริษัทร่วม	-	-	7.59	1.39	20.20	2.97	-	-	8.00	1.45	22.88	4.13
เงินลงทุนในบริษัทย่อย	-	-	-	-	-	-	-	-	27.41	4.97	161.95	29.21
เงินลงทุนในกิจการร่วมค้า	-	-	112.72	20.68	-	-	12.47	2.12	127.15	23.05	-	-
อสังหาริมทรัพย์เพื่อการลงทุน	-	-	76.43	14.02	75.10	11.05	-	-	76.43	13.85	75.10	13.55
ที่ดิน อาคารและอุปกรณ์	250.90	42.19	28.76	5.28	256.71	37.78	248.40	42.25	24.45	4.43	27.47	4.95
สินทรัพย์ไม่มีตัวตน	4.97	0.84	2.46	0.45	3.97	0.59	4.04	0.69	0.68	0.12	1.20	0.22
ภาษีเงินได้ถูกหัก ณ ที่จ่าย	23.92	4.02	18.87	3.47	14.56	2.15	23.93	4.07	18.87	3.42	8.54	1.54
สินทรัพย์ภาษีเงินได้รอการตัดบัญชี	-	-	1.94	0.36	2.46	0.36	-	-	1.94	0.35	2.40	0.43
สินทรัพย์ไม่หมุนเวียนอื่น	4.97	0.84	4.16	0.76	7.24	1.06	4.68	0.80	3.77	0.68	2.49	0.45
<b>รวมสินทรัพย์ไม่หมุนเวียน</b>	<b>359.51</b>	<b>60.46</b>	<b>327.98</b>	<b>60.18</b>	<b>464.87</b>	<b>68.42</b>	<b>368.27</b>	<b>62.64</b>	<b>363.75</b>	<b>65.93</b>	<b>377.92</b>	<b>68.17</b>
<b>รวมสินทรัพย์</b>	<b>594.65</b>	<b>100.00</b>	<b>544.98</b>	<b>100.00</b>	<b>679.44</b>	<b>100.00</b>	<b>587.93</b>	<b>100.00</b>	<b>551.64</b>	<b>100.00</b>	<b>554.40</b>	<b>100.00</b>

หน่วย : ล้านบาท	งบการเงินรวม						งบการเงินเฉพาะกิจการ					
	2558		2559		2560		2558		2559		2560	
	ลบ.	%	ลบ.	%	ลบ.	%	ลบ.	%	ลบ.	%	ลบ.	%
<b>หนี้สินและส่วนของผู้ถือหุ้น</b>												
<u>หนี้สินหมุนเวียน</u>												
เงินเบิกเกินบัญชีและเงินกู้ยืมระยะสั้นจากสถาบันการเงิน	189.83	31.92	205.76	37.75	202.56	29.81	189.83	32.29	205.76	37.30	200.11	36.09
เจ้าหนี้การค้าและเจ้าหนี้อื่น – กิจการที่เกี่ยวข้องกัน	1.54	0.26	3.95	0.73	2.52	0.37	2.84	0.48	3.71	0.67	3.43	0.62
เจ้าหนี้การค้าและเจ้าหนี้อื่น – กิจการอื่น	95.63	16.08	75.68	13.89	108.11	15.91	90.38	15.37	57.94	10.50	65.84	11.88
เงินกู้ยืมระยะสั้นจากกิจการที่เกี่ยวข้องกัน	0.13	0.02	-	-	-	-	-	-	-	-	-	-
หนี้สินตามสัญญาเช่าการเงินที่ถึงกำหนดชำระในหนึ่งปี	24.84	4.18	0.01	0.00	15.14	2.23	24.84	4.23	0.01	0.00	1.19	0.21
เงินกู้ยืมระยะยาวที่ถึงกำหนดชำระภายในหนึ่งปี	-	-	9.60	1.76	15.20	2.24	-	-	9.60	1.74	10.40	1.88
หนี้สินหมุนเวียนอื่น	3.67	0.62	4.86	0.89	8.63	1.27	3.67	0.62	4.39	0.80	5.18	0.93
<b>รวมหนี้สินหมุนเวียน</b>	<b>315.64</b>	<b>53.08</b>	<b>299.86</b>	<b>55.02</b>	<b>352.16</b>	<b>51.83</b>	<b>311.56</b>	<b>52.99</b>	<b>281.41</b>	<b>51.01</b>	<b>286.15</b>	<b>51.61</b>
<u>หนี้สินไม่หมุนเวียน</u>												
หนี้สินภายใต้สัญญาเช่าการเงิน-สุทธิจากส่วนที่ถึงกำหนดชำระภายในหนึ่งปี	32.86	5.52	-	-	55.81	8.21	32.86	5.59	-	-	2.62	0.47
เงินกู้ยืมระยะยาว-สุทธิจากส่วนที่ถึงกำหนดชำระภายในหนึ่งปี	-	-	14.00	2.57	9.71	1.43	-	-	14.00	2.54	3.60	0.65
สำรองผลประโยชน์ระยะยาวของพนักงาน	3.93	0.66	5.19	0.95	7.54	1.11	3.93	0.67	5.19	0.94	6.82	1.23
หนี้สินภาษีเงินได้รอการตัดบัญชี	5.34	0.90	-	-	2.66	0.39	5.27	0.90	-	-	-	-
หนี้สินไม่หมุนเวียนอื่น	1.38	0.23	1.36	0.25	0.99	0.15	1.37	0.23	1.36	0.25	0.98	0.18
<b>รวมหนี้สินไม่หมุนเวียน</b>	<b>43.51</b>	<b>7.31</b>	<b>20.55</b>	<b>3.77</b>	<b>76.71</b>	<b>11.29</b>	<b>43.43</b>	<b>7.39</b>	<b>20.55</b>	<b>3.73</b>	<b>14.02</b>	<b>2.53</b>
<b>รวมหนี้สิน</b>	<b>359.15</b>	<b>60.39</b>	<b>320.41</b>	<b>58.79</b>	<b>428.87</b>	<b>63.12</b>	<b>354.99</b>	<b>60.38</b>	<b>301.96</b>	<b>54.74</b>	<b>300.17</b>	<b>54.14</b>

หน่วย : ล้านบาท	งบการเงินรวม						งบการเงินเฉพาะกิจการ					
	2558		2559		2560		2558		2559		2560	
	ลบ.	%	ลบ.	%	ลบ.	%	ลบ.	%	ลบ.	%	ลบ.	%
ส่วนของผู้ถือหุ้น												
ทุนเรือนหุ้น												
ทุนที่ออกและชำระเต็มมูลค่าแล้ว	105.00	17.66	105.00	19.27	105.00	15.45	105.00	17.86	105.00	19.04	105.00	18.94
ส่วนเกินมูลค่าหุ้นสามัญ	190.92	32.11	127.93	23.47	127.93	18.83	190.93	32.48	127.93	23.19	127.93	23.08
กำไร(ขาดทุน)สะสม												
จัดสรรแล้ว-สำรองตามกฎหมาย	10.50	1.77	10.50	1.93	10.50	1.55	10.50	1.78	10.50	1.90	10.50	1.89
ยังไม่ได้จัดสรร	(71.67)	(12.05)	(16.87)	(3.10)	(24.47)	(3.60)	(73.49)	(12.50)	6.26	1.13	10.80	1.95
องค์ประกอบอื่นของส่วนของผู้ถือหุ้น	0.75	0.12	(0.24)	(0.04)	(1.19)	(0.18)						
ส่วนของผู้มีส่วนได้เสียที่ไม่มีอำนาจควบคุมของบริษัทย่อย	-	-	(1.75)	(0.32)	32.80	4.83	-	-	-	-	-	-
<b>รวมส่วนของผู้ถือหุ้น</b>	<b>235.50</b>	<b>39.61</b>	<b>224.57</b>	<b>41.21</b>	<b>250.57</b>	<b>36.88</b>	<b>232.94</b>	<b>39.62</b>	<b>249.69</b>	<b>45.26</b>	<b>254.23</b>	<b>45.86</b>
<b>รวมหนี้สินและส่วนของผู้ถือหุ้น</b>	<b>594.65</b>	<b>100.00</b>	<b>544.98</b>	<b>100.00</b>	<b>679.44</b>	<b>100.00</b>	<b>587.93</b>	<b>100.00</b>	<b>551.64</b>	<b>100.00</b>	<b>554.40</b>	<b>100.00</b>

**งบกำไรขาดทุนเบ็ดเสร็จ**  
**สำหรับงวดปีสิ้นสุด 31 ธันวาคม 2558, 31 ธันวาคม 2559 และ 31 ธันวาคม 2560**

หน่วย : ล้านบาท	งบการเงินรวม						งบการเงินเฉพาะกิจการ					
	2558		2559		2560		2558		2559		2560	
	ลบ.	%	ลบ.	%	ลบ.	%	ลบ.	%	ลบ.	%	ลบ.	%
<b>รายได้</b>												
รายได้จากการให้บริการ	1,074.62	100.00	985.61	100.00	976.05	100.00	1,032.39	100.00	841.98	100.00	716.62	100.00
ต้นทุนบริการ	919.16	85.53	829.88	84.20	783.23	80.24	891.22	86.33	695.38	82.59	575.93	80.37
<b>กำไรขั้นต้น</b>	<b>155.46</b>	<b>14.47</b>	<b>155.73</b>	<b>15.80</b>	<b>192.82</b>	<b>19.86</b>	<b>141.17</b>	<b>13.67</b>	<b>146.60</b>	<b>17.41</b>	<b>140.69</b>	<b>19.63</b>
รายได้อื่น	6.41	0.59	25.62	2.60	12.54	1.28	7.44	0.72	25.38	3.01	8.13	1.13
ค่าใช้จ่ายในการขาย	40.89	3.80	46.51	4.72	41.28	4.23	40.54	3.93	45.40	5.39	34.97	4.88
ค่าใช้จ่ายในการบริหาร	158.22	14.72	128.39	13.06	148.80	15.24	180.02	17.43	102.64	12.19	99.20	13.84
<b>กำไร(ขาดทุน)จากการดำเนินงาน</b>	<b>(37.24)</b>	<b>(3.46)</b>	<b>6.45</b>	<b>0.65</b>	<b>15.28</b>	<b>1.57</b>	<b>(71.95)</b>	<b>(6.97)</b>	<b>23.94</b>	<b>2.84</b>	<b>14.65</b>	<b>2.04</b>
ต้นทุนทางการเงิน	9.05	0.84	9.31	0.94	9.67	0.99	9.05	0.88	9.29	1.10	7.67	1.07
ส่วนแบ่งขาดทุนจากการลงทุนในบริษัทร่วม	32.66	3.04	14.84	1.51	11.74	1.20	-	-	-	-	-	-
<b>กำไร(ขาดทุน)ก่อนภาษีเงินได้</b>	<b>(78.95)</b>	<b>(7.34)</b>	<b>(17.70)</b>	<b>(1.80)</b>	<b>(6.13)</b>	<b>(0.63)</b>	<b>(81.00)</b>	<b>(7.85)</b>	<b>14.65</b>	<b>1.74</b>	<b>6.98</b>	<b>0.97</b>
ภาษีเงินได้	(1.65)	(0.16)	2.18	0.22	(2.76)	(0.28)	(1.58)	(0.15)	2.10	0.25	(2.44)	(0.34)
<b>กำไร(ขาดทุน)สำหรับปี</b>	<b>(80.60)</b>	<b>(7.50)</b>	<b>(15.52)</b>	<b>(1.57)</b>	<b>(8.89)</b>	<b>(0.91)</b>	<b>(82.58)</b>	<b>(8.00)</b>	<b>16.75</b>	<b>1.99</b>	<b>4.54</b>	<b>0.63</b>
กำไร(ขาดทุน)เบ็ดเสร็จอื่น	0.89		(0.99)		(0.96)		-		-			
<b>กำไร(ขาดทุน)เบ็ดเสร็จรวมสำหรับปี</b>	<b>(79.71)</b>		<b>(16.52)</b>		<b>(9.85)</b>		<b>(82.58)</b>		<b>16.75</b>		<b>4.54</b>	
<b>การแบ่งปันขาดทุน</b>												
ส่วนที่เป็นของบริษัทใหญ่	(80.60)		(8.18)		(7.60)		-		-		-	
ส่วนที่เป็นของผู้มีส่วนได้เสียที่ไม่มีอำนาจควบคุม	-		(7.34)		(1.29)		-		-		-	

หน่วย : ล้านบาท	งบการเงินรวม						งบการเงินเฉพาะกิจการ					
	2558		2559		2560		2558		2559		2560	
	ลบ.	%	ลบ.	%	ลบ.	%	ลบ.	%	ลบ.	%	ลบ.	%
	(80.60)		(15.52)		(8.89)		-					
การแบ่งปันขาดทุนเบ็ดเสร็จรวม												
ส่วนที่เป็นของบริษัทใหญ่	(79.71)		(9.17)		(8.56)		-		-		-	
ส่วนที่เป็นของผู้มีส่วนได้เสียที่ไม่มีอำนาจควบคุม	-		(7.34)		(1.29)		-		-		-	
	(79.71)		(16.52)		(9.85)		-					
กำไร(ขาดทุน)ต่อหุ้นขั้นพื้นฐานส่วนที่เป็นของบริษัท	(0.19)		(0.019)		(0.017)		(0.20)		0.040		0.011	
จำนวนหุ้นสามัญถัวเฉลี่ยถ่วงน้ำหนัก (หน่วย : หุ้น)	420.00		420.00		420.00		420.00		420.00		420.00	

**งบกระแสเงินสด**
**สำหรับงวดปีสิ้นสุด 31 ธันวาคม 2558, 31 ธันวาคม 2559 และ 31 ธันวาคม 2560**

หน่วย : ล้านบาท	งบการเงินรวม			งบการเงินเฉพาะกิจการ		
	2558	2559	2560	2558	2559	2560
<b>กระแสเงินสดจากกิจกรรมดำเนินงาน</b>						
กำไร(ขาดทุน)สุทธิก่อนภาษีเงินได้	(78.95)	(17.70)	(6.13)	(81.00)	14.65	6.98
รายการปรับปรุง						
หนี้สูญและหนี้สงสัยจะสูญ	3.05	5.65	(2.96)	3.05	5.65	(2.97)
(กำไร)ขาดทุนจากอัตราแลกเปลี่ยนที่ยังไม่เกิดขึ้น	(0.29)	(0.94)	(0.67)	(0.77)	(0.03)	0.21
(กำไร)ขาดทุนจากการจำหน่ายทรัพย์สิน	0.05	(5.52)	0.64	0.06	(5.55)	0.01
ขาดทุนจากการตัดจำหน่ายทรัพย์สิน	0.55	-	-	0.13	-	-
ขาดทุนจากการด้อยค่าเงินลงทุนในบริษัทร่วม	-	-	-	32.75	-	-
กำไรจากการจำหน่ายเงินลงทุนในบริษัทร่วม	-	(0.35)	-	-	(0.35)	-
ขาดทุนจากการตัดจ่ายเงินประกัน	18.49	-	-	18.49	-	-
ขาดทุนจากการตัดจำหน่ายสินทรัพย์	-	2.83	0.87	-	2.32	-
กำไรจากการเปลี่ยนแปลงสัดส่วนเงินลงทุนในกิจการร่วมค้า	-	-	(6.84)	-	-	-
ค่าเสื่อมราคาและค่าตัดจำหน่าย	20.54	13.62	13.26	19.91	12.67	4.74
ค่าเช่าจ่ายล่วงหน้าตัดจ่าย	0.13	0.13	0.13	0.55	0.13	0.13
ค่าใช้จ่ายผลประโยชน์ระยะยาวของพนักงาน	1.04	1.26	2.06	1.04	1.26	1.63
ส่วนแบ่งขาดทุนจากเงินลงทุนในบริษัทร่วมและกิจการร่วมค้า	32.66	14.84	11.74	-	-	-
ดอกเบี้ยรับ	(0.66)	(0.94)	(2.05)	(0.87)	(1.87)	(3.81)
ดอกเบี้ยจ่าย	9.05	9.31	9.67	9.05	9.29	7.67
<b>การเปลี่ยนแปลงในหนี้สินและสินทรัพย์ดำเนินงาน</b>	5.66	22.19	19.72	2.39	38.18	14.59
ลูกหนี้การค้าและลูกหนี้อื่น	(60.19)	29.09	(23.53)	(53.14)	40.67	1.99
สินทรัพย์ไม่หมุนเวียนอื่น	(19.58)	(2.67)	3.49	(19.49)	(0.16)	0.87
เจ้าหนี้การค้าและเจ้าหนี้อื่น	33.92	(25.33)	19.01	30.11	(39.84)	8.05
หนี้สินไม่หมุนเวียนอื่น	(0.02)	1.17	(0.40)	(0.01)	0.70	0.42
<b>เงินสดรับ(จ่าย)จากการดำเนินงาน</b>	(40.21)	24.45	18.29	(40.14)	39.55	25.92
เงินสดรับดอกเบี้ย	0.62	0.93	0.94	0.73	1.88	0.85
เงินสดรับภาษีเงินได้	-	5.71	17.82	-	5.71	17.82
เงินสดจ่ายภาษีเงินได้	(8.61)	(10.20)	(8.66)	(8.61)	(9.53)	(7.20)
<b>เงินสดที่ได้มา(ใช้ไป)จากกิจกรรมดำเนินงาน</b>	(48.20)	20.89	28.39	(48.02)	37.61	37.39
<b>กระแสเงินสดจากกิจกรรมลงทุน</b>						
เงินให้กู้ยืมระยะสั้นแก่กิจการที่เกี่ยวข้องกัน	-	-	-	(17.96)	(11.00)	(24.49)

หน่วย : ล้านบาท	งบการเงินรวม			งบการเงินเฉพาะกิจการ		
	2558	2559	2560	2558	2559	2560
เงินสดจ่ายเพื่อซื้อสินทรัพย์ถาวร	(24.44)	(3.64)	(5.67)	(22.63)	(1.16)	(2.10)
เงินสดจ่ายเพื่อซื้อสินทรัพย์ไม่มีตัวตน	(1.94)	(1.74)	(1.57)	(0.86)	-	(0.80)
เงินสดจ่ายเงินลงทุนในกิจการร่วมค้า	-	(6.20)	-	-	(6.21)	-
เงินสดรับจากการจำหน่ายเงินลงทุนในบริษัทร่วม	-	0.35	-	-	0.35	-
เงินสดรับจากการจำหน่ายสินทรัพย์ถาวร	1.61	4.82	0.97	1.61	4.85	-
เงินสดจ่ายเงินลงทุนในบริษัทร่วม	-	(8.00)	(14.88)	-	(8.00)	(14.88)
เงินสดจ่ายเงินลงทุนในบริษัทย่อย	-	-	-	-	(6.00)	(7.39)
เงินสดรับจากการเปลี่ยนแปลงสัดส่วนเงินลงทุนในการร่วม ค้า	-	-	5.23	-	-	-
เงินสดรับดอกเบี้ย	-	-	1.00	-	-	2.69
เงินฝากธนาคารที่ติดภาระค้ำประกัน	(3.23)	(0.31)	(9.57)	(3.23)	(0.31)	(0.83)
<b>เงินสดสุทธิได้มา(ใช้ไป)จากกิจกรรมลงทุน</b>	<b>(28.00)</b>	<b>(14.72)</b>	<b>(24.49)</b>	<b>(43.07)</b>	<b>(27.48)</b>	<b>(47.80)</b>
<b>กระแสเงินสดจากกิจกรรมจัดหาเงิน</b>						
เงินเบิกเกินบัญชีและเงินกู้ยืมระยะสั้นจากสถาบันการเงิน	107.12	15.93	(3.20)	107.12	15.93	(5.65)
เงินสดรับจากส่วนได้เสียที่ไม่มีอำนาจควบคุม	-	5.54	-	-	-	-
เงินกู้ยืมระยะสั้นจากกิจการที่เกี่ยวข้องกันลดลง	0.13	(0.13)	(15.00)	-	-	-
เงินสดจ่ายคืนเงินกู้ยืมระยะยาว	-	(6.40)	(11.51)	-	(6.40)	(9.60)
เงินสดรับเงินกู้ยืมระยะยาวจากสถาบันการเงิน	-	30.00	-	-	30.00	-
เงินสดจ่ายหนี้สินภายใต้สัญญาเช่าทางการเงิน	(28.08)	(31.26)	(5.35)	(28.08)	(31.26)	(0.28)
เงินสดจ่ายดอกเบี้ยจ่าย	(8.80)	(9.34)	(9.63)	(8.80)	(9.33)	(7.64)
เงินสดจ่ายเงินปันผล	(9.99)	-	-	(9.99)	-	-
<b>เงินสดสุทธิได้มา(ใช้ไป)จากกิจกรรมจัดหาเงิน</b>	<b>60.37</b>	<b>4.34</b>	<b>(44.69)</b>	<b>60.23</b>	<b>(1.06)</b>	<b>(23.17)</b>
<b>ผลต่างจากการแปลงค่างบการเงินลดลง</b>		<b>(0.24)</b>	<b>(0.88)</b>			
<b>ผลกระทบจากการเปลี่ยนแปลงอัตราแลกเปลี่ยน</b>	<b>0.38</b>	<b>(0.49)</b>	<b>(0.08)</b>	<b>-</b>	<b>-</b>	
เงินสดและรายการเทียบเท่าเงินสดเพิ่มขึ้น(ลดลง)สุทธิ	(15.45)	9.78	(41.75)	(30.86)	12.07	(33.58)
เงินสดและรายการเทียบเท่าเงินสด ณ วันต้นปี	84.00	68.55	78.33	73.03	42.17	51.24
<b>เงินสดและรายการเทียบเท่าเงินสด ณ วันสิ้นปี</b>	<b>68.55</b>	<b>78.33</b>	<b>36.58</b>	<b>42.17</b>	<b>51.24</b>	<b>17.66</b>

**อัตราส่วนทางการเงิน**

อัตราส่วนทางการเงิน	งบการเงินรวม			งบการเงินเฉพาะกิจการ		
	2558	2559	2560	2558	2559	2560
<b>อัตราส่วนสภาพคล่อง</b>						
อัตราส่วนสภาพคล่อง(เท่า)	0.74	0.72	0.61	0.71	0.67	0.62
อัตราส่วนสภาพคล่องหมุนเร็ว (เท่า)	0.74	0.70	0.59	0.64	0.58	0.45
อัตราส่วนสภาพคล่องกระแสเงินสด (เท่า)	(0.20)	0.07	0.09	(0.20)	0.13	0.13
อัตราส่วนหมุนเวียนลูกหนี้การค้า(เท่า)	7.33	8.20	6.35	7.36	8.37	7.47
ระยะเวลาเก็บหนี้เฉลี่ย (วัน)	49.80	44.50	57.52	49.62	43.58	48.88
อัตราส่วนหมุนเวียนเจ้าหนี้การค้า (เท่า)	12.51	13.28	9.37	12.68	14.48	12.29
ระยะเวลาชำระหนี้เฉลี่ย (วัน)	29.17	27.49	38.97	28.80	25.21	29.69
วงจรเงินสด (วัน)	20.63	17.01	18.55	20.83	18.37	19.19
<b>อัตราส่วนแสดงความสามารถในการหากำไร</b>						
อัตรากำไรขั้นต้น (%)	14.47	15.80	19.76	13.67	17.41	19.63
อัตรากำไร (ขาดทุน) จากการดำเนินงาน (%)	(6.50)	(0.85)	0.36	(6.97)	2.84	2.04
อัตราส่วนเงินสดต่อการทำกำไร(ขาดทุน) (%)	(68.95)	(248.87)	801.45	(66.75)	157.07	255.15
อัตรากำไรสุทธิ (%)	(7.50)	(0.83)	(0.78)	(8.00)	1.99	0.63
อัตราผลตอบแทนผู้ถือหุ้น (%)	(28.75)*	(3.54)	(3.42)	(29.58)*	6.94	1.80
<b>อัตราส่วนแสดงประสิทธิภาพในการดำเนินงาน</b>						
อัตราผลตอบแทนจากสินทรัพย์ (%)	(14.28)*	(1.44)	(1.24)	(14.72)*	2.94	0.82
อัตราผลตอบแทนจากสินทรัพย์ถาวร (%)	(25.41)*	(2.07)	2.39	(27.12)*	21.56	35.77
อัตราการมหมุนของสินทรัพย์ (เท่า)	1.92	1.77	1.61	1.85	1.52	1.31
<b>อัตราส่วนวิเคราะห์นโยบายทางการเงิน</b>						
อัตราส่วนหนี้สินต่อส่วนของผู้ถือหุ้น (เท่า)	1.53	1.43	1.71	1.52	1.21	1.18
อัตราส่วนความสามารถในการชำระดอกเบี้ย (เท่า)	0.00**	0.00	0.27	0.00**	2.58	1.91
อัตราส่วนความสามารถในการชำระภาระผูกพัน (เท่า)	0.00**	0.27	0.39	0.00**	0.48	0.75
อัตรากาไรจ่ายปันผล (เท่า)	0.00	0.00	0.00	0.00	0.00	0.00

หมายเหตุ \* โดยที่ ผลประกอบการปี 2558 บริษัทฯมี ผลประกอบการขาดทุน เนื่องจากการขาดทุนจากการให้บริการขนส่งสินค้าจากท่าเรือระนองไปยังเมืองย่างกุ้งประเทศเมียนมาร์ ส่งผลให้อัตราส่วนเงินสดต่อการทำกำไร(ขาดทุน), อัตราผลตอบแทนผู้ถือหุ้น, อัตราผลตอบแทนจากสินทรัพย์ และอัตราผลตอบแทนจากสินทรัพย์ถาวร ในปี 2558 จึงลดลงจากปีก่อนค่อนข้างมาก

\*\* โดยที่ ผลประกอบการปี 2558 บริษัทฯมีผลประกอบการขาดทุน เนื่องจากการขาดทุนจากการให้บริการขนส่งสินค้าจากท่าเรือระนองไปยังเมืองย่างกุ้งประเทศเมียนมาร์ ส่งผลให้อัตราส่วนความสามารถในการชำระดอกเบี้ย และอัตราส่วนความสามารถในการชำระภาระผูกพัน ในปี 2558 จึงมีค่าติดลบทำให้ไม่มีค่าตัวเลขในการคำนวณ

## 14. คำอธิบายและวิเคราะห์ฐานะทางการเงินและผลการดำเนินงาน

บริษัท เอ็นซีแอล อินเตอร์เนชั่นแนล โลจิสติกส์ จำกัด (มหาชน) เป็นผู้ให้บริการจัดการระบบโลจิสติกส์ (Logistics Provider) โดยเริ่มต้นประกอบธุรกิจบริการรับจัดการขนส่งระหว่างประเทศตั้งแต่ปี 2539 และมีการขยายธุรกิจบริการขนส่งในประเทศด้วยรถบรรทุกหัวลาก-หางพ่วงในปี 2554 และขนส่งในประเทศด้วยรถกระบะ ในปี 2560 เพื่อให้บริการอย่างครบวงจรมากขึ้น

ประเภทการให้บริการ	2558		2559		2560	
	ลบ.	ลบ.	ลบ.	%	ลบ.	%
บริการจัดการขนส่งระหว่างประเทศ						
-ทางเรือ	952.82	88.66	897.08	91.02	891.75	91.36
-ทางอากาศและบริการอื่น ๆ	12.07	1.13	14.20	1.44	23.13	2.37
<b>รวมบริการจัดการขนส่งระหว่างประเทศ</b>	<b>964.89</b>	<b>89.79</b>	<b>911.28</b>	<b>92.46</b>	<b>914.88</b>	<b>93.73</b>
บริการขนส่งในประเทศ	109.73	10.21	74.33	7.54	61.17	6.27
<b>รายได้จากการให้บริการรวม</b>	<b>1,074.62</b>	<b>100</b>	<b>985.61</b>	<b>100</b>	<b>976.05</b>	<b>100</b>

กลุ่มบริษัทมีรายได้จากการให้บริการรวม 985.61 ล้านบาทในปี 2559 และลดลงเป็น 976.05 ล้านบาท ในปี 2560 คิดเป็นอัตราการยด 0.97 หากพิจารณาตามประเภทของรายได้ พบว่ารายได้จากการขนส่งระหว่างประเทศมี ยอดเพิ่มขึ้นจากปี 2559 จำนวน 3.60 ล้านบาท เนื่องจากบริษัททยอยทั้งในและต่างประเทศมีรายได้เพิ่มขึ้น ส่วนรายได้จากการให้บริการขนส่งในประเทศ ลดลงจากปี 2559 จำนวน 13.16 ล้านบาท เนื่องจากในระหว่างปี 2559 บริษัทฯ โอนส่วนงานให้บริการขนส่งและขนถ่ายสินค้าทางบกแก่บริษัทร่วมค้าบริษัท เอส เอส เค อินเตอร์ โลจิสติกส์ จำกัด ("SSK") ซึ่งดำเนินกิจการขนส่งทางบกโดยใช้รถหัวลาก ตั้งแต่เดือนกรกฎาคม 2559 จึงทำให้รายได้จากการให้บริการขนส่งในประเทศในปี 2560 ลดลง โดยในระหว่างปี 2560 บริษัทฯ ได้ปรับโครงสร้างการบริหารงานและการถือหุ้นในบริษัท SSK ใหม่ในเดือนสิงหาคม 2560 ซึ่งภายหลังจากการปรับโครงสร้างดังกล่าวทำให้บริษัท SSK มีสถานะเป็นบริษัทย่อย จึงทำให้มีรายได้จากการขนส่งในประเทศโดยหัวลาก-หางพ่วง เพิ่มขึ้นในช่วงปลายปี 2560

เมื่อเดือนมีนาคม 2559 บริษัทฯ ได้ร่วมทุนบุคคลภายนอกในการจัดตั้งบริษัท เอสเอสเค อินเตอร์ โลจิสติกส์ จำกัด ซึ่งบุคคลดังกล่าวมีศักยภาพสูงและมีความประสบการณ์ยาวนาน เชี่ยวชาญในธุรกิจขนส่งเป็นอย่างดี เพื่อให้บริการขนส่งสินค้าโดยหัวลากและหางพ่วง และรถประเภทอื่น ดังนั้น บริษัทฯ จึงไม่มีความจำเป็นจะต้องใช้ทรัพย์สินหัวลาก หางพ่วง อีกต่อไป บริษัทฯ ได้โอนหัวลาก จำนวน 65 หัว และหางพ่วง จำนวน 98 หาง ของบริษัทฯ เป็นเงินลงทุนในบริษัทร่วมดังกล่าว มูลค่าตามสัญญาโอนทรัพย์สินเพื่อการลงทุน คิดเป็นประมาณ 120.94 ล้านบาท โดยกำหนดเงื่อนไขในการโอนที่ไม่ต่ำกว่าราคาประเมินของผู้ประเมินอิสระ และต้องไม่เกิดผลขาดทุนจากการโอนทรัพย์สิน เพื่อใช้ในการดำเนินงานขนส่งภายในประเทศภายใต้บริษัทร่วมดังกล่าว และเป็นภาระลดภาระทางด้านค่าใช้จ่ายของบริษัทฯ ลงทั้งทางด้านต้นทุนและค่าเสื่อมราคาของทรัพย์สิน เพิ่มประสิทธิภาพในการบริหารจัดการ

ต้นทุนของบริษัทให้ดีขึ้น ส่งเสริมให้บริษัทฯมีผลตอบแทนเต็มโต มีกำไรมั่นคงและต่อเนื่องในอนาคต และสร้างผลตอบแทนแก่ผู้ถือหุ้นเพิ่มขึ้นในระยะยาว

บริษัทฯ ดำเนินกิจการขนส่งภายใต้การร่วมทุน ดำเนินงานมาระยะเวลาหนึ่งปรากฏว่า สภาวะเศรษฐกิจชะลอตัวเป็นผลทำให้ยอดขายงานปูน หรือการใช้รถปูน ไม่เพียงพอกับค่าใช้จ่าย จึงทำให้ทั้งสองฝ่ายตัดสินใจขายรถปูนเพื่อลดผลขาดทุนที่จะเกิดขึ้นต่อไปและยกเลิกการร่วมทุนดังกล่าวในเดือนสิงหาคม 2560 เพื่อปรับโครงสร้างผู้ถือหุ้นของ SSK ซึ่งหลังจากการลดทุน บริษัทฯจะเป็นผู้ถือหุ้นใหญ่ และบริหารเพียงฝ่ายเดียว ซึ่งจะส่งผลให้การทำงานและการบริหารคล่องตัวมากขึ้น และเพื่อลดภาระต้นทุนค่าเสื่อมราคารถปูน และค่าใช้จ่ายอื่น ๆ ในการบริหารงาน โดยภายหลังการลดทุนไม่ส่งผลกระทบต่อการค้าเงินธุรกิจ SSK เนื่องจากทรัพย์สินที่เหลือของบริษัท SSK เป็นหัวลาก - หางพวง ที่บริษัท มีประสบการณ์และความชำนาญ และมีผู้บริหารที่มีประสบการณ์ความเชี่ยวชาญในด้านการขนส่งโดย หัวลาก - หางพวงมากกว่า 20 ปี ซึ่งฝ่ายบริหารมีนโยบายขยายฐานลูกค้าที่มีความต้องการการขนส่งผลผลิตทางการเกษตรและอุปโภคบริโภคเพิ่มมากขึ้น และเล็งเห็นว่ามีการปรับตัวที่ดีขึ้น และส่งผลให้บริษัทมีรายได้เพิ่มมากขึ้นอีกด้วย

ในระหว่างปี 2560 บริษัทฯ ได้เริ่มลงทุนในกิจการขนส่งโดยรถกระบะพิกัด 3.5 เพื่อใช้รับขนส่งกระจายสินค้าต่าง ๆ เพื่อเป็นการขยายขอบเขตการให้บริการแก่กลุ่มลูกค้าที่ต้องการเคลื่อนย้ายสินค้าในประเทศทางถนนด้วยรถกระบะพิกัด 3.5 โดยอาศัยความชำนาญด้านการบริการจัดการระบบการขนส่งสินค้า ของบริษัท ฯ และสามารถสนับสนุนการขยายธุรกิจทางการขนส่งสินค้าของบริษัทฯให้เติบโตได้

บริษัทฯ มีการรับรู้รายได้เมื่อมีการส่งมอบบริการให้แก่ลูกค้า โดยในการให้บริการจัดการขนส่งสินค้าระหว่างประเทศ บริษัทฯ จะรับรู้รายได้เมื่อมีการส่งมอบใบตราส่ง (Bill of Lading/Air Way Bill) ให้แก่ลูกค้า สำหรับการให้บริการขนส่งในประเทศ บริษัทฯจะรับรู้รายได้เมื่อรถบรรทุกของบริษัทมีการส่งมอบสินค้าให้แก่ผู้รับที่จุดหมายปลายทาง

ในการรับรู้รายได้ของบริษัทฯนั้น จะรับรู้จำนวนเต็มทั้งจำนวนที่ได้รับจากลูกค้า ดังนั้น รายได้ค่าบริการของบริษัทตามงบการเงินจึงประกอบด้วยต้นทุนค่าระวางรวมถึงต้นทุนการให้บริการอื่น ๆ ที่บริษัทฯได้จ่ายไปก่อนแล้วและอัตรากำไรที่บริษัทคิดจากลูกค้า (Cost Plus) รวมอยู่ในรายได้ค่าบริการดังกล่าว ซึ่งต้นทุนค่าระวางและต้นทุนการให้บริการต่าง ๆ นั้นคิดเป็นสัดส่วนประมาณร้อยละ 80-85 ของรายได้จากการให้บริการจัดการขนส่งระหว่างประเทศหรือคิดเป็นร้อยละ 79-83 ของรายได้จากการให้บริการรวมของบริษัท

ต้นทุนหลักในการให้บริการของบริษัทฯสำหรับธุรกิจจัดการขนส่งระหว่างประเทศ ได้แก่ ต้นทุนค่าระวางและค่าส่วนแบ่งรายได้ที่จ่ายคืนให้แก่ลูกค้า ส่วนต้นทุนหลักของธุรกิจบริการขนส่งในประเทศ ได้แก่ ต้นทุนค่าน้ำมัน ในการกำหนดค่าบริการกับลูกค้า นั้น บริษัทฯจะใช้วิธีอัตราต้นทุนบวกกำไร ซึ่งการที่บริษัทมีการจองระวางเรือหรือเครื่องบินอย่างสม่ำเสมอ ทำให้สามารถเจรจากับผู้ให้บริการขนส่งในการขอกำหนดราคาค่าระวางล่วงหน้า โดยระยะเวลาที่บริษัทจองระวางเรือหรือเครื่องบินกับระยะเวลาที่ลูกค้าตกลงอัตราค่าบริการกับบริษัทนั้น มีช่วงระยะเวลาห่างกันประมาณ 1-7 วัน ส่งผลให้บริษัทสามารถกำหนดอัตราค่าบริการที่สะท้อนต่อการเปลี่ยนแปลงของค่าระวางในแต่ละช่วงเวลาได้ สำหรับค่าบริการขนส่งในประเทศ บริษัทฯใช้วิธีการกำหนดราคาแบบต้นทุนบวกอัตรากำไรและมีการกำหนดอัตราค่าบริการในลักษณะของขึ้นบันไดซึ่งอัตราค่าบริการจะแปรผันตามการเปลี่ยนแปลงของราคาน้ำมันซึ่งเป็นต้นทุนหลักของการขนส่งในประเทศ ทำให้บริษัทสามารถลดความเสี่ยงจากความผันผวนของราคาน้ำมันลงได้

โดยต้นทุนที่เกิดขึ้นในปี 2560 ทั้งต้นทุนค่าระวางเรือและอากาศ ค่าขนส่ง ค่านายหน้า และผลประโยชน์พนักงานที่ลดลงขึ้นจากปี 2559 เป็นผลมาจากรายได้ที่ลดลง

กลุ่มธุรกิจ	อัตรากำไรขั้นต้น		
	2558	2559	2560
บริการจัดการขนส่งระหว่างประเทศ	13% - 23%	15% - 25%	17% - 21%
บริการขนส่งในประเทศ	11% - 22%	11% - 17%	12% - 17%
<b>อัตรากำไรขั้นต้นรวม</b>	<b>14.47%</b>	<b>15.80%</b>	<b>19.76%</b>

กำไรขั้นต้นของบริษัทเท่ากับ 155.46 ล้านบาท 155.73 ล้านบาท และ 192.82 ล้านบาท ในปี 2558, 2559 และ 2560 ตามลำดับ และมีอัตรากำไรขั้นต้นเท่ากับร้อยละ 14.47 ร้อยละ 15.80 และ ร้อยละ 19.76 ตามลำดับ โดยการเพิ่มขึ้นของอัตรากำไรขั้นต้นในปี 2560 เนื่องจากในปี 2558 มีรายการขาดทุนจากการให้บริการขนส่งสินค้าจากท่าเรือระนองไปยังเมืองย่างกุ้งประเทศเมียนมาร์เนื่องจากสถานะเศรษฐกิจโดยรวมของภูมิภาคยังไม่ฟื้นตัว ประกอบกับมีการแข่งขันทางด้านราคาเพิ่มสูงขึ้น ทำให้บริษัทไม่สามารถรักษาระดับอัตรากำไรได้ตามที่กำหนดไว้ ส่วนปี 2559 อัตรากำไรขั้นต้นเพิ่มขึ้นจากปี 2558 เนื่องจากไม่มีการให้บริการขนส่งสินค้าจากท่าเรือระนองไปยังประเทศเมียนมาร์ ประกอบกับในปี 2559 กลุ่มบริษัทมุ่งเน้นการขยายฐานลูกค้าโดยการให้ส่วนลดแก่ลูกค้าที่มีการเพิ่มปริมาณการใช้บริการกับบริษัทหรือมีการใช้บริการหลาย ๆ ประเภทของบริษัทแบบครบวงจร เพื่อเปิดโอกาสให้บริษัทได้นำเสนอคุณภาพบริการแก่ลูกค้าในส่วนที่ยังไม่เคยใช้บริการด้านอื่น ๆ จึงทำให้อัตรากำไรขั้นต้นเพิ่มขึ้นจากปี 2558 ไม่มากนัก ซึ่งการขยายฐานลูกค้าและการควบคุมต้นทุนที่ดีขึ้นของกลุ่มบริษัทส่งผลให้อัตรากำไรขั้นต้นดีขึ้น ในปี 2560 จากอัตรากำไรขั้นต้นปี 2559 เท่ากับ 15.80 เป็นร้อยละ 19.76

บริษัทมีขาดทุนสุทธิในปี 2558, 2559 และ 2560 เท่ากับ 80.60 ล้านบาท, 8.18 ล้านบาท และ 7.60 ล้านบาท ตามลำดับ มีอัตรขาดทุนสุทธิเท่ากับร้อยละ 7.50, 0.83 และ 0.77 ตามลำดับ ในปี 2559 กลุ่มบริษัทมีขาดทุนสุทธิ เท่ากับ 8.18 ล้านบาท โดยที่งบการเงินเฉพาะบริษัทฯ มีกำไรสุทธิ 16.75 ล้านบาท และบริษัท เลเจนด์ ชิปปิ้ง (ไทยแลนด์) จำกัด (บริษัทย่อย) มีขาดทุนสุทธิตามอัตราส่วนที่บริษัทฯ ลงทุน 10.58 ล้านบาท เนื่องจากมีบริการขนส่งสินค้าระหว่างประเทศทางทะเล โดยเป็นเจ้าของตู้คอนเทนเนอร์เอง และเป็นตัวแทนแต่งตั้งจากต่างประเทศในการนำเข้าและส่งออกสินค้าไปยังต่างประเทศ เริ่มจัดตั้งในช่วงต้นปี 2559 ทำให้มีค่าใช้จ่ายต่าง ๆ ในการก่อตั้ง และดำเนินการในช่วงปีแรก ประกอบเป็นการเปิดตลาดใหม่ทำให้ต้องแข่งขันทางด้านราคา เพื่อแนะนำบริการของบริษัทฯ และสร้างความน่าเชื่อถือให้ลูกค้า จึงจำเป็นต้องลดราคาในช่วงเริ่มแรก และรับส่วนแบ่งขาดทุนจากการลงทุนในกิจการร่วมค้า บริษัท เอส เอส เค อินเตอร์ โลจิสติกส์ จำกัด 14.32 ล้านบาท เนื่องจากสภาพเศรษฐกิจในประเทศที่หดตัวลง ทำให้ผู้ประกอบการขนส่งในประเทศต้องแข่งขันสูง และลูกค้าหลักของกิจการร่วมค้าเป็นพืชผลทางการเกษตรซึ่งราคาตกต่ำ และปูนซีเมนต์ที่การก่อสร้างลดลงตามภาวะเศรษฐกิจ ทำให้กิจการต้องลดราคาเพื่อรักษาลูกค้าไว้ อีกทั้งมีค่าใช้จ่ายต่าง ๆ ในการก่อตั้งและดำเนินการในช่วงปีแรก

ส่วนในปี 2560 กลุ่มบริษัทมีผลขาดทุน 7.60 ล้านบาท ซึ่งลดลงจากปี 2559 โดยที่งบการเงินเฉพาะบริษัทฯ มีกำไรสุทธิ 4.54 ล้านบาท ส่วนกำไรบริษัทย่อยที่ประเทศสิงคโปร์ บริษัท NCL Inter Logistics (S) Pte.Ltd. ขาดทุน

2.39 ด้านบาท เนื่องจากการปรับโครงสร้างฝ่ายการตลาดของบริษัทฯ ใหม่ และหนี้สูญระหว่างประเทศซึ่งภายหลังจากการปรับโครงสร้างฝ่ายการตลาดแล้วจะทำให้บริษัทฯ มีผลประกอบการที่ดีขึ้นดังเดิม บริษัทฯ ร่วมค้า บริษัท เอส เอส เค อินเทอร์เน็ต โฉจิสติกส์ จำกัด (“SSK”) ตั้งแต่วันที่ 1 มกราคม 2560 ถึงวันที่ 14 สิงหาคม 2560 บริษัทฯ รับรู้ผลขาดทุนตามสัดส่วนการถือหุ้น 43.84% เป็นจำนวน 9.47 ล้านบาท เนื่องจากธุรกิจการขนส่งปุ๋ยมีอัตรากำไรไม่ดีนัก ซึ่งทางบริษัทฯ ได้ปรับเปลี่ยนกลยุทธ์ และโครงสร้างผู้ถือหุ้นใหม่ตั้งแต่วันที่ 15 สิงหาคม 2560 ทำให้บริษัทฯ ร่วมค้า SSK กลายเป็นบริษัทย่อย และบริษัทฯ มีสัดส่วนการถือหุ้นเป็น 75.35% โดยหลังจากเปลี่ยนสัดส่วนการถือหุ้นแล้ว บริษัทฯ รับผิดชอบขาดทุนตามอัตราส่วนการถือหุ้นใหม่ จำนวน 5.14 ล้านบาท เนื่องจากช่วงแรกที่บริษัทฯ เปลี่ยนแปลงกลยุทธ์ในการดำเนินธุรกิจของ SSK มีต้นทุนในการเปลี่ยนแปลงในช่วงเริ่มต้น จึงทำให้ SSK ยังขาดทุนอยู่ ซึ่งผู้บริหารเล็งเห็นว่าเมื่อปรับโครงสร้างสมบูรณ์แล้ว SSK จะมีผลประกอบการที่ดีขึ้นตามลำดับ ทั้งนี้ บริษัทฯ มีกำไรจากการเปลี่ยนแปลงสัดส่วนเงินลงทุน โดยวิธีปันส่วนราคาซื้อ (Purchase Price Allocation, PPA) โดยผู้ประเมินราคาอิสระจากการเปลี่ยนแปลงโครงสร้างผู้ถือหุ้น SSK จำนวน 6.84 ล้านบาท ส่วนบริษัทฯ ร่วม แกรท วอเตอร์เมต จำกัด (“GWM”) ผลิตและจำหน่ายน้ำยาล้างไต ก่อตั้งในเดือนสิงหาคมปี 2559 มีผลขาดทุนจากประกอบการปี 2560 จำนวน 5.42 ล้านบาท บริษัทฯ รับรู้ผลขาดทุนตามสัดส่วนที่ลงทุน 44.44% เป็นจำนวน 2.41 ล้านบาท เนื่องจาก GWM เริ่มลงทุนและก่อสร้างโรงงานแล้วเสร็จในช่วงกลางปี 2560 จึงยังคงมีค่าใช้จ่ายต่าง ๆ ในการก่อสร้าง และขอใบอนุญาตต่าง ๆ ซึ่ง GWM เริ่มผลิต และจำหน่ายน้ำยาล้างไตปลายเดือนกรกฎาคม 2560 และมีผลประกอบการดีขึ้นตามลำดับ ส่วนบริษัทฯ ย่อย และบริษัทฯ ร่วมอื่น ๆ ของบริษัทฯ มีผลประกอบการที่ดีขึ้นจากปี 2559 ตามลำดับ

### การวิเคราะห์ฐานะทางการเงิน

สินทรัพย์ของบริษัทประกอบด้วยสินทรัพย์หมุนเวียนคิดเป็นสัดส่วนประมาณร้อยละ 32-40 โดยมีส่วนประกอบหลักได้แก่ ลูกหนี้การค้า และสินทรัพย์ไม่หมุนเวียนคิดเป็นสัดส่วนประมาณร้อยละ 60-68 ของสินทรัพย์รวม โดยมีส่วนประกอบหลักได้แก่ ที่ดิน อาคาร ยานพาหนะและอุปกรณ์ สินทรัพย์รวมของบริษัท ณ สิ้นปี 2559 และ ณ สิ้นปี 2560 เท่ากับ 544.98 ล้านบาท และ 679.44 ล้านบาท ตามลำดับ สาเหตุหลักของการเพิ่มขึ้นของสินทรัพย์รวมในปี 2560 เกิดจากการรวมสินทรัพย์ของบริษัท SSK เนื่องจากเป็นบริษัทย่อยตั้งแต่วันที่ 15 สิงหาคม 2560 โดยมีสินทรัพย์หลักคือ รถหัวลาก-หางพ่วง จำนวน 211.35 ล้านบาท และในปี 2560 บริษัทฯ ลงทุนเพิ่มในบริษัทร่วม คือ บริษัท แกรท วอเตอร์ เมต จำกัด 9.78 ล้านบาท และบริษัท ซิม (ไทยแลนด์) จำกัด จำนวน 5.10 ล้านบาท ซึ่งประกอบกิจการเป็นตัวแทนสายการบินเรือแห่งหนึ่ง ส่วนเงินลงทุนในกิจการร่วมค้าลดลงทั้งจำนวน เท่ากับ 112.72 ล้านบาท เนื่องจากเปลี่ยนประเภทเป็นเงินลงทุนในบริษัทย่อย SSK เนื่องจากสัดส่วนที่เพิ่มขึ้นเป็น 75.35% จากการบริษัทฯ ได้ปรับเปลี่ยนกลยุทธ์ และโครงสร้างผู้ถือหุ้นใหม่

หนี้สินของบริษัทประกอบด้วยหนี้สินหมุนเวียนคิดเป็นสัดส่วนประมาณร้อยละ 82-94 ของหนี้สินรวม โดยมีส่วนประกอบหลักได้แก่ เงินเบิกเกินบัญชี เงินกู้ยืมระยะสั้นจากสถาบันการเงินและเจ้าหนี้การค้า สำหรับหนี้สินไม่หมุนเวียนคิดเป็นสัดส่วนประมาณร้อยละ 6-18 ของหนี้สินรวม โดยมีส่วนประกอบหลักได้แก่ หนี้สินภายใต้สัญญาเช่าทางการเงิน เงินกู้ยืมระยะยาวจากสถาบันการเงิน และภาระผูกพันผลประโยชน์พนักงาน หนี้สินรวม ณ สิ้นปี 2560 เท่ากับ 428.87 ล้านบาท เพิ่มขึ้นจาก ณ สิ้นปี 2559 เป็นจำนวน 108.46 ล้านบาท สาเหตุหลัก ได้แก่ หนี้สินภายใต้สัญญาเช่าทางการเงินเพิ่มขึ้นทั้งจำนวน เนื่องจากเป็นหนี้สินภายใต้สัญญาเช่าทางการเงินของรถหัวลากและหางพ่วง ซึ่งเป็นของบริษัท เอส เอส เค อินเทอร์เน็ต โฉจิสติกส์ จำกัด ที่นำมารวมในงบการเงินรวมปี 2560 และเงินกู้ยืมระยะสั้นและระยะยาวเพิ่มขึ้นเพื่อใช้หมุนเวียนในกิจการ

ณ สิ้นปี 2558, 2559 และ 2560 บริษัทมีส่วนของผู้ถือหุ้นเท่ากับ 235.50 ล้านบาท 224.57 ล้านบาท และ 250.57 ล้านบาท ตามลำดับ โดยสาเหตุหลัก ๆ เกิดจากผลประกอบที่มีขาดทุนสุทธิในปี 2559 จำนวน 8.18 ล้านบาท และในปี 2560 จำนวน 7.60 ล้านบาท และมีส่วนของผู้ถือหุ้นเพิ่มขึ้นในปี 2560 จากการเปลี่ยนแปลงสัดส่วนเงินลงทุนในบริษัท SSK ทั้งนี้บริษัทฯ มีการจ่ายเงินปันผลให้กับผู้ถือหุ้นสำหรับผลประกอบการประจำปี 2557 เป็นจำนวนเงิน 10.00 ล้านบาท ในระหว่างปี 2558

กลุ่มบริษัทมีภาวะผูกพันด้านหนี้สิน และการบริหารจัดการภาระนอกงบดุล ดังนี้

1. ณ วันที่ 31 ธันวาคม 2560 กลุ่มบริษัทฯ ได้ทำสัญญาเช่าพื้นที่และสัญญาบริการกับบุคคลภายนอกหลายแห่ง โดยมีระยะเวลาการเช่าตั้งแต่ 1-5 ปี และสามารถต่ออายุได้ บริษัทฯ มีข้อผูกมัดที่จะจ่ายค่าเช่าและค่าบริการรวมตามสัญญา ภายในประเทศเดือนละ 1,160,883.37 บาท และ ต่างประเทศ เดือนละ 13,159.50 เหรียญดอลลาร์สหรัฐ
2. ณ วันที่ 31 ธันวาคม 2560 บริษัทฯ มีภาวะผูกพันในการให้ธนาคารภายในประเทศ ออกหนังสือค้ำประกันกับหน่วยงานต่าง ๆ เช่น การไฟฟ้า การท่าเรือ เป็นต้น รวมจำนวนเงิน 1.73 ล้านบาท

#### สภาพคล่องและอัตราส่วนทางการเงินที่สำคัญ

กระแสเงินสด	31 ธ.ค. 58	31 ธ.ค. 59	31 ธ.ค. 60
กำไร(ขาดทุน)สุทธิก่อนภาษีเงินได้	(78.95)	(17.70)	(6.13)
เงินสดสุทธิได้มา(ใช้ไป)จากกิจกรรมดำเนินงาน	(48.20)	20.89	28.39
เงินสดสุทธิได้มา(ใช้ไป)จากกิจกรรมลงทุน	(28.00)	(14.72)	(24.49)
เงินสดสุทธิได้มา(ใช้ไป)จากกิจกรรมจัดหาเงิน	60.37	4.34	(44.69)
เงินสดและรายการเทียบเท่าเงินสดเพิ่มขึ้น(ลดลง)สุทธิ	(15.45)	9.77	(41.75)

ในปี 2560 บริษัทมีเงินสดและรายการเทียบเท่าเงินสดลดลงสุทธิจำนวน 41.75 ล้านบาทเป็นผลมาจากสาเหตุหลัก ๆ ดังนี้

1. กระแสเงินสดได้มาจากกิจกรรมดำเนินงานจำนวน 28.39 ล้านบาท ซึ่งเกิดจากรายการหลัก คือ เงินสดรับจากภาษีเงินได้ 17.82 ล้านบาท จ่ายภาษีเงินได้ 8.66 ล้านบาท เจ้าหน้าที่การค้าต่างประเทศเพิ่มขึ้น 25.01 ล้านบาท และลูกหนี้การค้าต่างประเทศเพิ่มขึ้น 5.19 ล้านบาท ส่งผลให้กระแสเงินสดจากกิจกรรมดำเนินงานในปี 2560 เพิ่มขึ้น
2. กระแสเงินสดใช้ไปในกิจกรรมลงทุนจำนวน 24.49 ล้านบาท เกิดจากรายการหลักคือการลงทุนในบริษัทร่วม GWM และ บริษัท ZIM จำนวน 14.88 ล้านบาทและ เงินฝากธนาคารที่ติดภาระค้ำประกันเพิ่มขึ้น 9.57 ล้านบาท
3. กระแสเงินสดใช้ไปในกิจกรรมจัดหาเงินจำนวน 44.69 ล้านบาท เกิดจากรายการหลัก คือ การจ่ายคืนเงินเบิกเกินบัญชีและเงินกู้ยืมระยะสั้นจากสถาบันการเงินจำนวน 3.20 ล้านบาท จ่ายเงินกู้ยืมระยะสั้นและระยะยาวจากสถาบันการเงิน 26.50 ล้านบาท จ่ายหนี้สินภายใต้สัญญาเช่าทางการเงิน 5.35 ล้านบาท และดอกเบี้ยจ่าย 9.63 ล้านบาท

## แหล่งที่มาของเงินทุน

ณ 31 ธันวาคม 2560 เงินกู้ยืมระยะสั้น แบ่งออกเป็น

1. เงินเบิกเกินบัญชีธนาคาร มีวงเงิน 60 ล้านบาท ณ วันที่ 31 ธันวาคม 2560 มีวงเงินกู้ยืมคงเหลือที่ยังไม่ได้ใช้ 49.89 ล้านบาท โดยมีวัตถุประสงค์เพื่อใช้เป็นเงินทุนหมุนเวียนในบริษัทฯ
2. ตั๋วสัญญาใช้เงิน มีวงเงิน 300 ล้านบาท ณ วันที่ 31 ธันวาคม 2560 มีวงเงินตั๋วสัญญาใช้เงินคงเหลือที่ยังไม่ได้ใช้ 110 ล้านบาท มีวัตถุประสงค์เพื่อใช้เป็นเงินทุนหมุนเวียนในบริษัทฯ และเพื่อใช้ในการลงทุนเพิ่มเติมในการขยายธุรกิจ โดยลักษณะการกู้ยืมจะเป็นการออกตั๋วสัญญาใช้เงินตามจำนวนเงินที่ต้องการจะใช้ ซึ่งมีเวลาครบกำหนดชำระ 3 เดือนหลังจากวันที่ออกตั๋วสัญญาใช้เงินแล้ว

เงินกู้ยืมระยะยาวจากสถาบันการเงินจำนวนเงิน 30 ล้านบาท ณ วันที่ 31 ธันวาคม 2560 มียอดคงเหลือ 14 ล้านบาท

การปฏิบัติตามเงื่อนไขการกู้ยืมที่สำคัญ

ในการกู้ยืมเงินระยะสั้นและระยะยาวจากสถาบันการเงิน บริษัทฯ ไม่มีเงื่อนไขเกี่ยวกับการดำรงอัตราส่วนหนี้สินต่อส่วนของผู้ถือหุ้นแต่อย่างใด

## อัตราส่วนทางการเงิน

ณ สิ้นปี 2558, 2559 และ 2560 บริษัทมีอัตราส่วนสภาพคล่องเท่ากับ 0.74 เท่า 0.72 เท่า และ 0.61 เท่า ตามลำดับ ซึ่งใกล้เคียงกัน โดยอัตราส่วนสภาพคล่องในปี 2560 ลดลงจากปี 2559 เท่ากับ 0.03 เท่า เนื่องจากมีหนี้สินหมุนเวียนเพิ่มขึ้นมากจากภาระหนี้สินภายใต้สัญญาเช่าการเงินของรถหัวลาก-หางพ่วงซึ่งจะถึงกำหนดใน 1 ปี จำนวน 15.14 ล้านบาท และเจ้าหนี้การค้าและเจ้าหนี้อื่นเพิ่มขึ้นประมาณ 32.43 ล้านบาทเนื่องจากเจ้าหนี้การค้าของบริษัทย่อย Legend เพิ่มขึ้นตามรายได้และต้นทุนของบริษัทย่อยที่เพิ่มขึ้น และมีเงินรับล่วงหน้าค่าหุ้นจากการใช้สิทธิแปลงสภาพ NCL -W2 ในวันที่ 29 ธันวาคม 2560 จำนวน 7.24 ล้านบาท ซึ่งบริษัทนำไปจดทะเบียนเป็นทุนชำระเรียบร้อยแล้วในวันที่ 18 มกราคม 2561

บริษัทมีระยะเวลาในการเก็บหนี้เฉลี่ย 49.80 วัน 44.50 วัน และ 57.52 วัน สำหรับปี 2558 2559 และ 2560 ตามลำดับ ระยะเวลาในการเก็บหนี้เฉลี่ยที่เพิ่มขึ้นในปี 2560 เป็นผลมาจากยอดขายในช่วงปลายปี 2560 มีจำนวนมาก ทำให้ระยะเวลาเก็บหนี้เฉลี่ยเพิ่มขึ้นจากปี 2557 และ 2558 ประมาณ 8-13 วัน ทั้งนี้ระยะเวลาการเก็บหนี้ก็ยังอยู่ในแนวนโยบายการให้สินเชื่อแก่ลูกค้าของบริษัท ที่บริษัทกำหนดไว้คือมีระยะเวลาไม่เกิน 60 วัน

อัตราส่วนหนี้สินต่อส่วนทุน ณ สิ้นปี 2558, 2559 และ 2560 เท่ากับ 1.53 เท่า 1.43 เท่า และ 1.71 เท่าตามลำดับ สำหรับในปี 2560 มีอัตราส่วนที่เพิ่มขึ้นจากปี 2559 เนื่องจากกลุ่มบริษัทหนี้สินเพิ่มขึ้นรวม 108.46 ล้านบาท เนื่องจากมีภาระหนี้สินจากสัญญาเช่าทางการเงินจากบริษัท SSK เพิ่มขึ้นรวมประมาณ 66.93 ล้านบาท และเจ้าหนี้การค้าและเจ้าหนี้อื่นที่เพิ่มขึ้น ซึ่งส่งผลให้อัตราส่วนหนี้สินต่อส่วนทุนเพิ่มขึ้นในปี 2560 เป็น 1.71 เท่า

อัตราผลตอบแทนผู้ถือหุ้น ณ สิ้นปี 2558 2559 และ 2560 ติดลบ 28.75% ติดลบ 3.54% และ ติดลบ 3.42% ตามลำดับ เนื่องจาก เนื่องจากบริษัทมีผลประกอบการขาดทุนสุทธิในปี 2558 2559 และ 2560 จำนวน 80.60 ล้านบาท 8.18 ล้านบาท และ 7.60 ล้านบาท ตามลำดับ

ผลประกอบการปี 2558 ปี 2559 และปี 2560 กลุ่มบริษัทฯมีผลประกอบการขาดทุนสุทธิประมาณ 80.60 ล้านบาท 8.18 ล้านบาท และ 7.60 ล้านบาทตามลำดับ ส่งผลให้อัตราส่วนเงินสดต่อการทำกำไร(ขาดทุน), อัตราผลตอบแทนผู้ถือหุ้น, อัตราผลตอบแทนจากสินทรัพย์ อัตราผลตอบแทนจากสินทรัพย์ถาวร อัตราส่วนความสามารถ

ในการชำระดอกเบี้ย และอัตราส่วนความสามารถในการชำระภาระผูกพัน ในปี 2560 เมื่อเปรียบเทียบกับปี 2559 จึงมีผลดีขึ้นจากปีก่อน เนื่องจากมีผลขาดทุนลดลง

#### ปัจจัยที่มีผลกระทบต่อผลการดำเนินงานในอนาคต

1. รัฐบาลไทย ได้มีการประกาศแผนการลงทุน เพื่อพัฒนาโครงสร้างพื้นฐานด้านการคมนาคม และด้านโลจิสติกส์ อย่างชัดเจน โดยมีโครงการขนาดใหญ่หลายโครงการ ครอบคลุมทั้งการขนส่งทางถนน ระบบราง การขนส่งทางน้ำ และทางอากาศ ซึ่งจะส่งผลดีต่อภาคธุรกิจโลจิสติกส์ รวมทั้งบริษัทด้วย
2. การเปิดเสรีประชาคมเศรษฐกิจอาเซียนในปี 2558 ส่งผลให้การค้าขาย และการขนส่งสินค้าระหว่างประเทศเพิ่มมากขึ้น ซึ่งจะเป็นโอกาสที่ดีที่จะทำให้บริษัทฯ มีการขยายกิจกรรมโลจิสติกส์ ทั้งในประเทศและต่างประเทศ อีกทั้งยังเปิดโอกาสให้บริษัทฯ หาพันธมิตรทางการค้าเพิ่มขึ้น ซึ่งเป็นหนึ่งในนโยบายและเป้าหมายของบริษัท ที่ต้องการขยายพันธมิตรและเครือข่ายในกลุ่มธุรกิจโลจิสติกส์ทั้งในประเทศ และต่างประเทศ

หากมีปัจจัยสนับสนุนให้บริษัทฯ ได้มีโอกาสการลงทุนใหม่ ๆ ทางบริษัทฯ จะคำนึงถึงผลประโยชน์ของผู้ถือหุ้นเป็นหลักและจะพยายามใช้เงินทุนหมุนเวียนของบริษัทฯ โดยคำนึงถึงความเสี่ยงต่าง ๆ ในทุก ๆ ด้าน โดยเฉพาะความไม่แน่นอนในเรื่องต่าง ๆ เช่น สถานการณ์การตลาด สภาพเศรษฐกิจ กฎระเบียบต่าง ๆ ซึ่งสอดคล้องกับการกำหนดนโยบาย และกลยุทธ์ในการบริหารงาน ซึ่งต้องคำนึงถึงปัจจัยความเสี่ยงต่าง ๆ ที่เกิดจากความไม่แน่นอนในระดับประเทศ และภูมิภาค เนื่องจากในปัจจุบันทุกประเทศได้รับผลกระทบทั้งในด้านบวก และด้านลบจากการเปิดเสรีประชาคมเศรษฐกิจอาเซียนดังกล่าว

**การรับรองความถูกต้องของข้อมูล**



“บริษัทได้สอบถามข้อมูลในรูปแบบแสดงรายการข้อมูลประจำปีฉบับนี้แล้วด้วยความระมัดระวัง บริษัทขอรับรองว่า ข้อมูลดังกล่าวถูกต้องครบถ้วน ไม่เป็นเท็จ ไม่ทำให้ผู้อื่นสำคัญผิด หรือไม่ขาดข้อมูลที่ควรต้องแจ้งในสาระสำคัญ นอกจากนี้ บริษัทขอรับรองว่า

(1) งบการเงินและข้อมูลทางการเงินที่สรุปมาในรูปแบบแสดงรายการข้อมูลประจำปีได้แสดงข้อมูลอย่างถูกต้อง ครบถ้วนในสาระสำคัญเกี่ยวกับฐานะการเงิน ผลการดำเนินงาน และกระแสเงินสดของบริษัทและบริษัทย่อยแล้ว

(2) บริษัทได้จัดให้มีระบบการเปิดเผยข้อมูลที่ดี เพื่อให้แน่ใจว่าบริษัทได้เปิดเผยข้อมูลในส่วนที่เป็นสาระสำคัญทั้ง ของบริษัทและบริษัทย่อยอย่างถูกต้องครบถ้วนแล้ว รวมทั้งควบคุมดูแลให้มีการปฏิบัติตามระบบดังกล่าว

(3) บริษัทได้จัดให้มีระบบการควบคุมภายในที่ดี และควบคุมดูแลให้มีการปฏิบัติตามระบบดังกล่าว และบริษัทได้ แจ้งข้อมูลการประเมินระบบการควบคุมภายใน ณ วันที่ 29 กุมภาพันธ์ 2559 ต่อผู้สอบบัญชีและกรรมการตรวจสอบของ บริษัทแล้ว ซึ่งครอบคลุมถึงข้อบกพร่องและการเปลี่ยนแปลงที่สำคัญของระบบการควบคุมภายใน รวมทั้งการกระทำที่มี ขอบที่อาจมีผลกระทบต่อการจัดทำรายงานทางการเงินของบริษัทและบริษัทย่อย

“ในการนี้ เพื่อเป็นหลักฐานว่าเอกสารทั้งหมดเป็นเอกสารชุดเดียวกันกับที่ข้าพเจ้าได้รับรองความถูกต้อง ข้าพเจ้าได้ มอบหมายให้ นางสาวเนติรัต สังข์งาม เป็นผู้ลงลายมือชื่อกำกับเอกสารนี้ไว้ทุกหน้าด้วย หากเอกสารใดไม่มีลายมือชื่อของ นางสาวเนติรัต สังข์งาม กำกับไว้ ข้าพเจ้าจะถือว่าไม่ใช่ข้อมูลที่ข้าพเจ้าได้รับรองความถูกต้องของข้อมูลแล้วดังกล่าว ข้างต้น”

ชื่อ	ตำแหน่ง	ลายมือชื่อ
1. นางสาวเนติรัต สังข์งาม	กรรมการ	
2. นางสาวพรทิพย์ แซ่ลิ้ม	กรรมการ	

**ผู้รับมอบอำนาจ**

ชื่อ	ตำแหน่ง	ลายมือชื่อ
1. นางสาวเนติรัต สังข์งาม	กรรมการ	

## เอกสารแนบ 1

รายละเอียดเกี่ยวกับกรรมการ ผู้บริหาร  
ผู้มีอำนาจควบคุม และเลขานุการบริษัท

## 1. รายละเอียดเกี่ยวกับกรรมการผู้บริหารและผู้มีอำนาจควบคุมของบริษัท ณ วันที่ 31 ธันวาคม 2559

ชื่อ-นามสกุล ตำแหน่ง	อายุ	คุณวุฒิการศึกษา	สัดส่วนการถือหุ้น ในบริษัท (%)	ความสัมพันธ์ ทางครอบครัว ระหว่างผู้บริหาร	ประวัติการทำงานย้อนหลัง 5 ปี				
					ช่วงเวลา	ตำแหน่ง	หน่วยงาน/บริษัท	ประเภทธุรกิจ	
1 นายกร ทัพพะรังสี - ประธานกรรมการ - กรรมการอิสระ	73	ปริญญาตรี สาขาอุตสาหกรรม มหาวิทยาลัยคัลลาก รัฐแมต ซาซูเซสต์ สหรัฐอเมริกา  ผ่านการอบรมหลักสูตร Director Accreditation Program รุ่น103 ปี 2556 (IOD)  Director Certification Program รุ่น 197 ปี 2557 (IOD)	-ไม่มี-	-ไม่มี-	2556 – ปัจจุบัน	ประธานกรรมการ/ กรรมการอิสระ	บมจ. เอ็นซีแอล อินเตอร์ เนชั่นแนล โลจิสติกส์	ประกอบกิจการขนส่งและขน ถ่ายสินค้าทั้ง ภายในและ ต่างประเทศ	
					2560 – ปัจจุบัน	ที่ปรึกษาบริษัท	บจก. วิบีเอ็นไอ		
					2556 – ปัจจุบัน	ประธานบริหาร	บจก. โคเรีย พาวเวอร์-เอ็กซ์		ผลิตและจำหน่ายสารเพิ่ม ประสิทธิภาพเชื้อเพลิง
					ปัจจุบัน	ประธานกรรมการ	บจก. กรุงเทพ ซินธิติกส์		ผลิตยางสังเคราะห์
					2541 - ปัจจุบัน	นายกสมาคมฯ	สมาคมมิตรภาพไทย-จีน	สมาคม	
2 นายพงศ์พันธ์ คงกำเหนิด -ประธานกรรมการ ตรวจสอบ -กรรมการอิสระ	57	ปริญญาโท พัฒนาเศรษฐกิจ สถาบันบัณฑิตพัฒนบริหาร ศาสตร์  ปริญญาตรี ธุรกิจการเกษตร มหาวิทยาลัยเกษตรศาสตร์ ผ่านการอบรมหลักสูตร Director Accreditation Program รุ่น103 ปี 2556 (IOD)	-ไม่มี-	-ไม่มี-	2556 – ปัจจุบัน	ประธานกรรมการ ตรวจสอบ / กรรมการอิสระ	บมจ. เอ็นซีแอล อินเตอร์ เนชั่นแนล โลจิสติกส์	ประกอบกิจการขนส่งและขน ถ่ายสินค้าทั้ง ภายในและ ต่างประเทศ	
					2558 – 2559	รองประธาน เจ้าหน้าที่บริหาร ด้านการเงิน	บมจ. อสมท.		
					2554-2555	Assistant Managing Director	บจก. กรุงเทพธุรกิจลีสซิ่ง		ให้เช่าแบบสัญญาเช่าซื้อและ เช่าการเงิน สัญญาเช่า ดำเนินงาน

ชื่อ-นามสกุล ตำแหน่ง	อายุ	คุณวุฒิการศึกษา	สัดส่วนการถือหุ้น ในบริษัท (%)	ความสัมพันธ์ ทางครอบครัว ระหว่างผู้บริหาร	ประวัติการทำงานย้อนหลัง 5 ปี				
					ช่วงเวลา	ตำแหน่ง	หน่วยงาน/บริษัท	ประเภทธุรกิจ	
		Director Certification Program รุ่น 204 ปี 2558 (IOD)			2546-2554	Chief Financial Officer	การประสานครหลวง	หน่วยงานรัฐวิสาหกิจ	
3	นางจิตรมณี สุวรรณพูล -กรรมการตรวจสอบ -กรรมการอิสระ	65	ปริญญาโท รัฐประศาสนศาสตร์ สถาบันบัณฑิตพัฒนบริหาร ศาสตร์  ปริญญาตรี บริหารธุรกิจ (บัญชี) มหาวิทยาลัยรามคำแหง  ปริญญาตรี นิติศาสตร์ มหาวิทยาลัยรามคำแหง  ผ่านการอบรมหลักสูตร - Director Certification Program รุ่น 197 ปี 2557 (IOD) - ประกาศนียบัตรหลักสูตร ผู้บริหารระดับสูง วตท. รุ่น ที่ 12/2554 สถาบัน วิทยาลัยตลาดทุน	-ไม่มี-	-ไม่มี-	2558 - ปัจจุบัน	กรรมการ ตรวจสอบ / กรรมการอิสระ	บมจ. เอ็นซีแอล อินเตอร์ เนชั่นแนล โลจิสติกส์	ประกอบกิจการขนส่งและขน ถ่ายสินค้า ทั้ง ภายในและ ต่างประเทศ
					2559 - ปัจจุบัน	กรรมการ ตรวจสอบ / กรรมการอิสระ	บริษัท คันทรี กรุ๊ป โฮลดิ้ง จำกัด (มหาชน)	ตัวแทนจำหน่ายหลักทรัพย์	
					2559 - ปัจจุบัน	ประธานกรรมการ ตรวจสอบ / กรรมการอิสระ	บจก. ไทยแลนด์ ฟริวิลเจ คาร์ด		
					2557 - ปัจจุบัน	กรรมการ ตรวจสอบ / กรรมการอิสระ	บริษัท แกรนต์ คาแนล แลนด์ จำกัด (มหาชน)	ประกอบธุรกิจอสังหาริมทรัพย์	
					2557 - ปัจจุบัน	ที่ปรึกษาประจำ	คณะกรรมการการ การ เศรษฐกิจ และการคลัง สภานิติบัญญัติแห่งชาติ	สภานิติบัญญัติแห่งชาติ	
					2553	กรรมการ	องค์การสุรา	องค์การสุรา	

ชื่อ-นามสกุล ตำแหน่ง	อายุ	คุณวุฒิการศึกษา	สัดส่วนการถือหุ้น ในบริษัท (%)	ความสัมพันธ์ ทางครอบครัว ระหว่างผู้บริหาร	ประวัติการทำงานย้อนหลัง 5 ปี				
					ช่วงเวลา	ตำแหน่ง	หน่วยงาน/บริษัท	ประเภทธุรกิจ	
					2553 – 2556	คณะกรรมการ/ คณะกรรมการ ตรวจสอบ	บริษัท ห้องปฏิบัติการกลาง (ประเทศไทย) จำกัด	หน่วยงานกระทรวงการคลัง	
					2555 – 2556	ที่ปรึกษาด้าน พัฒนาฐานภาษี	กรมสรรพากร	กรมสรรพากร	
					2553 - 2555	รองอธิบดี	กรมสรรพากร	กรมสรรพากร	
4	นางนารี บุญธีรพร -กรรมการตรวจสอบ -กรรมการอิสระ	63	ปริญญาเอก เศรษฐศาสตร์ เอกเศรษฐศาสตร์มิติ University of Washington, USA  ปริญญาโท เศรษฐศาสตร์ เอกสารเงินระหว่างประเทศ มหาวิทยาลัยธรรมศาสตร์  ปริญญาตรี เศรษฐศาสตร์ เอกการเงินระหว่างประเทศ การเงินและการธนาคาร มหาวิทยาลัยธรรมศาสตร์  ผ่านการอบรมหลักสูตร - หลักสูตรสำหรับกรรมการ สรรหาและพิจารณา คำตอบแทนปี 2560 (IOD)	-ไม่มี-	-ไม่มี-	2560 – ปัจจุบัน	กรรมการ ตรวจสอบ / กรรมการอิสระ	บมจ. เอ็นซีแอล อินเตอร์ เนชั่นแนล โลจิสติกส์	ประกอบกิจการขนส่งและขน ถ่ายสินค้าทั้ง ภายในและ ต่างประเทศ
					2559 – ปัจจุบัน	ประธาน อนุกรรมการ บริหารลงทุน	สำนักงานประกันสังคม	รัฐวิสาหกิจ	
					2558 – ปัจจุบัน	กรรมการ ตรวจสอบ / ประธานกรรมการ สรรหาและกำหนด คำตอบแทน / กรรมการอิสระ	บริษัท พีรไซซ์ คอร์ปอเรชั่น จำกัด		
					2542 - 2557	ผู้ช่วยผู้จัดการ หัวหน้ากลุ่มงาน บริหารทรัพย์สิน	ตลาดหลักทรัพย์แห่งประเทศไทย		

ชื่อ-นามสกุล ตำแหน่ง	อายุ	คุณวุฒิการศึกษา	สัดส่วนการถือหุ้น ในบริษัท (%)	ความสัมพันธ์ ทางครอบครัว ระหว่างผู้บริหาร	ประวัติการทำงานย้อนหลัง 5 ปี				
					ช่วงเวลา	ตำแหน่ง	หน่วยงาน/บริษัท	ประเภทธุรกิจ	
		- หลักสูตรสำหรับ คณะกรรมการตรวจสอบ ปี 2559 (IOD) - Director Certification Program รุ่น 197 ปี 2557 (IOD) - ใบรับรองวิชาชีพนัก วางแผนการเงินปี 2552 Certificated Financial Planner – CFP - หลักสูตรผู้บริหารระดับสูง ปี 2549 Nida Wharton Certification Program, USA - หลักสูตรนักบริหาร การเงินปี 2547 Chief Financial Officer Certification Program				สายการเงินและ กลยุทธ์องค์กร			
5	พล. อ. พอพล มณีรินทร์	62	ปริญญาโท รัฐศาสตร์ มหาบัณฑิต จุฬาลงกรณ์ มหาวิทยาลัย	-ไม่มี-	-ไม่มี-	2560- ปัจจุบัน	กรรมการ ตรวจสอบ / กรรมการอิสระ	บมจ. เอ็นซีแอล อินเตอร์เนชั่นแนล โลจิส ติกส์	ประกอบกิจการขนส่ง และขนถ่ายสินค้าทั้ง ภายใน และต่างประเทศ
			ปริญญาตรี นายร้อย จปร. โรงเรียนนายร้อยพระ จุลจอมเกล้า			2561 – ปัจจุบัน	ประธานกรรมการ	สถาบันเทคโนโลยีป้องกัน ประเทศ (องค์กรมหาชน) กระทรวงกลาโหม	ราชการ

ชื่อ-นามสกุล ตำแหน่ง	อายุ	คุณวุฒิการศึกษา	สัดส่วนการถือหุ้น ในบริษัท (%)	ความสัมพันธ์ ทางครอบครัว ระหว่างผู้บริหาร	ประวัติการทำงานย้อนหลัง 5 ปี				
					ช่วงเวลา	ตำแหน่ง	หน่วยงาน/บริษัท	ประเภทธุรกิจ	
		ผ่านการอบรมหลักสูตร - Director Certification Program รุ่น 223 ปี 2560 (IOD) - หลักสูตรวิทยาลัยป้องกันราชอาณาจักร รุ่น 49/2550 - หลักสูตรหลักประจำ ชุดที่ 67 (ร.สธ.ทบ.สบส.)/2531 - หลักสูตรนายพันรุ่นที่ 48 (ร.ร.ศร.) /2530 - Special Force Operation Detachment, FT. Bragg NC USA/2528 - หลักสูตรชั้นนายร้อยเหล่า ร.รุ่นที่ 63 (ร.ร.ศร.) /2554 - หลักสูตรสนบ. รุ่นที่ 14 (ร.ศสพ.)/2523			2559 – 2560	ข้าราชการ ชำนาญ/ที่ปรึกษา ปลัดกระทรวง กลาโหม	กระทรวงกลาโหม	ราชการ	
					2557 – 2558	ผตค.พิเศษ ทบ.	กองทัพบก	ราชการ	
					2555 - 2557	ผบ.ร.จปร.	โรงเรียนนายร้อยพระ จุลจอมเกล้า		
5	นายกิตติ พัทธวารสกุล - กรรมการ - ประธานเจ้าหน้าที่บริหาร	52	ปริญญาตรี บริหารธุรกิจ มหาวิทยาลัย อัสสัมชัญ	26.62%	-ไม่มี-	2539- ปัจจุบัน	กรรมการ / ประธานเจ้าหน้าที่ บริหาร	บมจ. เอ็นซีแอล อินเตอร์เนชั่นแนล โลจิสติกส์	ประกอบกิจการขนส่ง และขนถ่ายสินค้าทั้ง ภายใน และต่างประเทศ
			ผ่านการอบรมหลักสูตร - หลักสูตรประกาศนียบัตร ธรรมภิบาลทางการแพทย์ สำหรับผู้บริหารระดับสูง รุ่น ที่ 6/2561 สถาบัน			2560 – ปัจจุบัน	กรรมการ	บจก. ซิม (ไทยแลนด์)	ให้บริการขนส่งสินค้าระหว่าง ประเทศทางทะเล
						2559 – ปัจจุบัน	กรรมการ	บจก. เกรช วอเตอร์ เมด	ผลิตน้ำยาล้างไตและจำหน่าย อุปกรณ์ที่เกี่ยวข้อง

ชื่อ-นามสกุล ตำแหน่ง	อายุ	คุณวุฒิการศึกษา	สัดส่วนการถือหุ้น ในบริษัท (%)	ความสัมพันธ์ ทางครอบครัว ระหว่างผู้บริหาร	ประวัติการทำงานย้อนหลัง 5 ปี				
					ช่วงเวลา	ตำแหน่ง	หน่วยงาน/บริษัท	ประเภทธุรกิจ	
		พระปกเกล้า - หลักสูตรผู้พิพากษา สมทบ รุ่นที่ 12/2560 ศาล ทริพย์สินทางปัญญาและ การค้าระหว่างประเทศ - ประกาศนียบัตรหลักสูตร ผู้บริหารระดับสูง วตท. รุ่น ที่ 22/2559 สถาบัน วิทยาลัยตลาดทุน - Director Accreditation Program รุ่น103 ปี 2556 (IOD) - Director Certification Program รุ่น 197 ปี 2557 (IOD)			2559 – ปัจจุบัน 2559 – ปัจจุบัน 2559 – ปัจจุบัน 2557 – ปัจจุบัน 2552– 2555 2537-2552	กรรมการ กรรมการ กรรมการ กรรมการ กรรมการ กรรมการผู้จัดการ	LEGACY ASIA CAPITAL PTE. LTD. บจก. เลเจนด์ ชิปปิ้ง (ไทย แลนด์) บจก. เอสเอสเค อินเตอร์ โล จิสติกส์ NCL INTER LOGISTICS (S) PTE. LTD. บจก.วีพี อินเตอร์เนชั่นแนล โลจิสติก (ประเทศไทย) บจก. เอ็นซีแอล เอเจนซี	ให้เช่าตู้คอนเทนเนอร์ ให้บริการขนส่งสินค้าระหว่าง ประเทศทางทะเล ให้บริการขนส่งสินค้าใน ประเทศ ให้บริการจัดการระบบ โลจิสติกส์ ประกอบกิจการขนส่งระหว่าง ประเทศ ประกอบกิจการขนส่ง และขนถ่ายสินค้าทั้งภายใน และต่างประเทศ	
6	นายวิญเฑนนท์ เตชะมรกต	48	ปวส.สถาบันเทคโนโลยีราชมงคล วิทยาเขตบพิตรพิมุข (มหาเมฆ )	0.95%	-ไม่มี-	2539 - ปัจจุบัน	กรรมการ / รองประธานเจ้าหน้าที่บริหาร	บมจ. เอ็นซีแอล อินเตอร์เนชั่นแนล โลจิสติกส์	ประกอบกิจการขนส่งและขนถ่ายสินค้าทั้ง ภายในและต่างประเทศ
			ผ่านการอบรมหลักสูตร Director Accreditation Program รุ่น104 ปี 2556 (IOD)						

ชื่อ-นามสกุล ตำแหน่ง	อายุ	คุณวุฒิการศึกษา	สัดส่วนการถือหุ้น ในบริษัท (%)	ความสัมพันธ์ ทางครอบครัว ระหว่างผู้บริหาร	ประวัติการทำงานย้อนหลัง 5 ปี			
					ช่วงเวลา	ตำแหน่ง	หน่วยงาน/บริษัท	ประเภทธุรกิจ
7 นางสาวเนติรัต สังข์งาม -กรรมการ -รองประธานเจ้าหน้าที่ บริหาร	51	ปริญญาตรี การบัญชี มหาวิทยาลัยเอเชียอาคเนย์  ผ่านการอบรมหลักสูตร - Director Accreditation Program รุ่น 104 ปี 2556 (IOD) - Director Certification Program รุ่น 204 ปี 2558 (IOD) - หลักสูตรประกาศนียบัตร ชั้นสูง การบริหารงาน ภาครัฐและกฎหมาย มหาชน รุ่นที่ 17/2560 ศูนย์บริการวิชาการสถาบัน ประปวกเกล้า - หลักสูตรนักรบริหาร ระดับสูง “ธรรมศาสตร์เพื่อ สังคม” รุ่นที่ 10/2560 - Strategic CFO in Capital Markets Program ” รุ่นที่ 3 ปี 2559 ตลาด หลักทรัพย์แห่งประเทศไทย	0.95%	-ไม่มี-	2550-ปัจจุบัน	กรรมการ / รองประธาน เจ้าหน้าที่บริหาร	บมจ. เอ็นซีแอล อินเตอร์ เนชั่นแนล โลจิสติกส์	ประกอบกิจการขนส่งและขน ถ่ายสินค้าทั้ง ภายในและ ต่างประเทศ
					2539-2550	ผู้จัดการฝ่ายบัญชี และการเงิน	บจก. เอ็นซีแอล เอเจนท์	ประกอบกิจการขนส่งและขน ถ่ายสินค้าทั้ง ภายในและ ต่างประเทศ

ชื่อ-นามสกุล ตำแหน่ง	อายุ	คุณวุฒิการศึกษา	สัดส่วนการถือหุ้น ในบริษัท (%)	ความสัมพันธ์ ทางครอบครัว ระหว่างผู้บริหาร	ประวัติการทำงานย้อนหลัง 5 ปี			
					ช่วงเวลา	ตำแหน่ง	หน่วยงาน/บริษัท	ประเภทธุรกิจ
8 นางสาวพรทิพย์ แซ่ลิ้ม -กรรมการ -รองประธานเจ้าหน้าที่ บริหาร	35	ปริญญาตรี ศิลปศาสตร์ มหาวิทยาลัยสยาม	0.95%	-ไม่มี-	2557-ปัจจุบัน	กรรมการ/ รองประธาน เจ้าหน้าที่บริหาร	บมจ. เอ็นซีแอล อินเตอร์ เนชั่นแนล โลจิสติกส์	ประกอบกิจการขนส่งและขน ถ่ายสินค้าทั้ง ภายในและ ต่างประเทศ
					2556 – 2557	Marketing Manager	บมจ. เอ็นซีแอล อินเตอร์ เนชั่นแนล โลจิสติกส์	ประกอบกิจการขนส่งและขน ถ่ายสินค้าทั้ง ภายในและ ต่างประเทศ
					2550 - 2556	Marketing Manager	บจก. เอ็นซีแอล อินเตอร์ เนชั่นแนล โลจิสติกส์	ประกอบกิจการขนส่งและขน ถ่ายสินค้าทั้ง ภายในและ ต่างประเทศ
9 Mr.Marc Cheng Chee Ooi	44	High School Deyi Secondary School , Singapore)	-ไม่มี-	-ไม่มี-	2560 – ปัจจุบัน	ประธานเจ้าหน้าที่ บริหารสายงาน พัฒนาธุรกิจ	บมจ. เอ็นซีแอล อินเตอร์ เนชั่นแนล โลจิสติกส์	ประกอบกิจการขนส่งและขน ถ่ายสินค้าทั้ง ภายในและ ต่างประเทศ
					2557 – ปัจจุบัน	CEO / Director	NCL INTER LOGISTICS (S) PTE. LTD.	ให้บริการจัดการระบบ โลจิสติกส์
					2553 – 2556	General Manager	Diamond International Consolidators(S) Pte Ltd	
					2548 – 2552	Assistant General Manager	Soonest Express (S) Pte Ltd	
					2547 – 2548	Sales Executive	Quanterm Fright (S) Pte Ltd	

ชื่อ-นามสกุล ตำแหน่ง	อายุ	คุณวุฒิการศึกษา	สัดส่วนการถือหุ้น ในบริษัท (%)	ความสัมพันธ์ ทางครอบครัว ระหว่างผู้บริหาร	ประวัติการทำงานย้อนหลัง 5 ปี			
					ช่วงเวลา	ตำแหน่ง	หน่วยงาน/บริษัท	ประเภทธุรกิจ
10 นางสาวดวงสมร ศุภศักดิ์ สุทัศน์ -ผู้จัดการแผนกการเงิน และบัญชี	37	ปริญญาตรี สอบบัญชี มหาวิทยาลัยรามวงศา กรุงเทพ  ปริญญาตรี นิติศาสตร์บัณฑิต จุฬาลงกรณ์มหาวิทยาลัย	-ไม่มี-	-ไม่มี-	2551 – ปัจจุบัน	ผู้จัดการแผนก การเงินและบัญชี	บมจ. เอ็นซีแอล อินเตอร์ เนชั่นแนล โลจิสติกส์	ประกอบกิจการขนส่งและขน ถ่ายสินค้าทั้ง ภายในและ ต่างประเทศ
11 น.ส. รัชนี เหล่าสาครชัย - เลขานุการบริษัท	42	ปริญญาตรี บริหารธุรกิจ ระหว่างประเทศ มหาวิทยาลัยหอการค้าไทย  ผ่านการอบรมหลักสูตร English for Business, Sydney Australia  Company Secretary ProgramCSP รุ่น 60/2014)	-ไม่มี-	-ไม่มี-	2557-ปัจจุบัน	เลขานุการบริษัท	บมจ. เอ็นซีแอล อินเตอร์ เนชั่นแนล โลจิสติกส์	ประกอบกิจการขนส่งและขน ถ่ายสินค้าทั้ง ภายในและ ต่างประเทศ
					2554-2557	เลขานุการ ผู้บริหาร	บจ. ญาพริโร่ (ประเทศไทย)	ขายปลีกนาฬิกาและ เครื่องประดับ
					2546 - 2552	เลขานุการ ผู้บริหาร	Pacific Worldwide Transport Ltd.	ตัวแทนส่งสินค้าระหว่าง ประเทศ

## 2. ข้อมูลการดำรงตำแหน่งของคณะกรรมการและผู้บริหารในบริษัทย่อย และบริษัทที่เกี่ยวข้อง ณ วันที่ 31 ธันวาคม 2559

รายชื่อกรรมการและผู้บริหาร	บริษัท เอ็นซีแอล อินเตอร์เนชั่นแนล โลจิสติกส์ จำกัด (มหาชน)	NCL INTER LOGISTICS (S) PTE. LTD.	บริษัท เลเจนด์ ชิปปิง (ไทยแลนด์) จำกัด	LEGACY ASIA CAPITAL PTE. LTD.	บริษัท เอส เอส เค อินเตอร์ โลจิสติกส์ จำกัด	บริษัท เกรท วอ เทอร์ เมด จำกัด	บริษัท ซิม (ไทย แลนด์) จำกัด
1. นายกร ทัพพะรังสี	C, I, D						
2. นายพงศ์พันธ์ คงกำเหนิด	AC, I, D						
3. นางจิตรมณี สุวรรณพูล*	AC, I, D						
4. นางนารี บุญธีวร	AC, I, D						
5. พล.อ.พอพล มณีรินทร์	AC, I, D						
6. นายกิตติ พัทธวารสกุล	CEO, D, X	D	D	D		D	D
7. นายวัลลพเทนนท์ เตชะมรกต	M, D, X						
8. นางสาวเนติรัตน์ สังข์งาม	M, D, X	D	D				
9. นางสาวพรทิพย์ แซ่ลิ้ม	M, D, X						
10. Mr.Marc Cheng Chee Ooi	M						
11. นางสาวดวงสมร ศุภศักดิ์สุทัศน์	M		D			M, D	

หมายเหตุ C = ประธานกรรมการ AC = กรรมการตรวจสอบ CEO = ประธานเจ้าหน้าที่บริหาร M = ผู้บริหาร D = กรรมการ I = กรรมการอิสระ X = กรรมการบริหาร

### 3. หน้าที่ความรับผิดชอบของเลขานุการบริษัท

1. ให้คำแนะนำเบื้องต้นแก่กรรมการในข้อกฎหมาย ระเบียบข้อบังคับต่างๆ ของบริษัทที่คณะกรรมการต้องการทราบและติดตามให้มีการปฏิบัติตามอย่างถูกต้องสม่ำเสมอ รวมถึงการรายงานการเปลี่ยนแปลงในข้อกำหนดกฎหมายที่มีนัยสำคัญแก่คณะกรรมการ
2. จัดประชุมผู้ถือหุ้นและประชุมคณะกรรมการให้เป็นไปตามกฎหมาย ข้อบังคับของบริษัท และข้อพึงปฏิบัติต่างๆ
3. บันทึกรายงานการประชุมผู้ถือหุ้น และการประชุมของคณะกรรมการบริษัท รวมทั้งติดตามให้มีการปฏิบัติตามมติที่ประชุมผู้ถือหุ้น และที่ประชุมคณะกรรมการบริษัท
4. ดูแลให้มีการเปิดเผยข้อมูลและรายงานสารสนเทศในส่วนที่รับผิดชอบต่อหน่วยงานที่กำกับบริษัทตามระเบียบและข้อกำหนดของหน่วยงานทางการ
5. ดูแลกิจกรรมของคณะกรรมการบริษัท และดำเนินการเรื่องอื่นๆ ตามที่กฎหมายกำหนด หรือตามที่ได้รับมอบหมายจากคณะกรรมการบริษัท หรือตามที่คณะกรรมการกำกับตลาดทุนประกาศกำหนด

## เอกสารแนบ 2

รายละเอียดเกี่ยวกับกรรมการ  
ของบริษัทย่อย และ บริษัทร่วม

**รายละเอียดเกี่ยวกับกรรมการของบริษัทย่อย บริษัทร่วม และ บริษัทร่วมอื่น ๆ ณ วันที่ 31 ธันวาคม 2559**

รายชื่อกรรมการและผู้บริหาร	NCL INTER LOGISTICS (S) PTE. LTD.	บริษัท เลเจนด์ ชิปปิ้ง (ไทยแลนด์) จำกัด	LEGACY ASIA CAPITAL PTE. LTD.	บริษัท เอส เอส เค อินเตอร์ โลจิสติกส์ จำกัด	บริษัท เกรช วอเตอร์ เมด จำกัด	บริษัท ซิม (ไทยแลนด์) จำกัด
1. นายกร ทัพพะรังสี						
2. นายพงศ์พันธ์ คงกำเหนิด						
3. นางจิตรมณี สุวรรณพูล						
4. นางนารี บุญธีรวร						
5. พล.อ.พอพล มณีรินทร์						
6. นายกิตติ พัวถาวรสกุล	D	D	D	CEO , D	D	D
7. นายวิญเฑนนท์ เตชะมรกต						
8. นางสาวเนติรัต สังข์งาม	D	D				
9. นางสาวพรทิพย์ แซ่ลิ้ม						
10. นายกิตติศักดิ์ สิทธิขมาน						
11. นางสาวดวงสมร ศุภศักดิ์สุทัศน์		D		D	D, M	
12. นายสุชสันต์ กิตติภัทรพงษ์				D		
13. MR. MARC CHENG CHEE OOI	CEO					
14. MR. THAN CHUNG KIAT		CEO , D	CEO , D			
15. MR. TEO ENG THYE		D	D			
16. นางสาววาสนา เสือกลิ่นศักดิ์						
17. นายธงชัย ปามิ					D , M	
18. นายชิตถาวร เศรษฐพงษ์					D , M	
19. นายราฟาเอล เบน อารี						D
20. นายวิง คิน อีพ						D

หมายเหตุ C = ประธานกรรมการ CEO = ประธานเจ้าหน้าที่บริหาร M = ผู้บริหาร D = กรรมการ

### เอกสารแนบ 3

รายงานความรับผิดชอบต่อคณะกรรมการ  
ต่อรายงานทางการเงิน

### รายงานความรับผิดชอบของคณะกรรมการต่อรายงานทางการเงิน

คณะกรรมการบริษัทได้ให้ความสำคัญต่อหน้าที่และความรับผิดชอบดูแลกิจการบริษัทและบริษัทย่อยให้เป็นไปตามนโยบายการกำกับดูแลกิจการที่ดี การกำกับดูแลงบการเงินและสารสนเทศทางการเงินที่ปรากฏในรายงานประจำปี มีข้อมูลที่ถูกต้อง ครบถ้วน เปิดเผยอย่างเพียงพอ งบการเงินได้ถือปฏิบัติตามมาตรฐานการบัญชีที่รับรองทั่วไปในประเทศไทย โดยเลือกใช้นโยบายการบัญชีที่เหมาะสมและถือปฏิบัติอย่างสม่ำเสมอและใช้ดุลยพินิจอย่างระมัดระวัง รวมถึงจัดให้มีและดำรงรักษาไว้ซึ่งระบบการควบคุมภายในที่มีประสิทธิภาพ เพื่อให้เชื่อมั่นอย่างมีเหตุผลต่อความเชื่อถือได้ของงบการเงิน การดูแลรักษาทรัพย์สินมีระบบการป้องกันที่ดีไม่มีรายการทุจริตหรือมีการดำเนินการที่ผิดปกติ รายการที่เกี่ยวข้องกันซึ่งอาจทำให้เกิดความขัดแย้งทางผลประโยชน์เป็นรายการจริงทางการค้าอันเป็นธุรกิจปกติทั่วไปอย่างสมเหตุสมผลและเป็นประโยชน์สูงสุด รวมทั้งมีการปฏิบัติตามกฎหมายและกฎเกณฑ์ที่เกี่ยวข้อง ซึ่งคณะกรรมการตรวจสอบได้รายงานผลการปฏิบัติงานต่อคณะกรรมการบริษัทแล้ว และได้รายงานความเห็นเกี่ยวกับเรื่องนี้ในรายงานคณะกรรมการตรวจสอบซึ่งปรากฏในรายงานประจำปี 2560 และแบบแสดงรายการข้อมูลประจำปี 2560 (แบบ 56-1) ของบริษัท

คณะกรรมการบริษัทมีความเห็นว่าระบบการควบคุมภายในของบริษัทฯ และบริษัทย่อยโดยรวมอยู่ในระดับที่น่าพอใจ และสามารถให้ความมั่นใจอย่างมีเหตุผลต่อความเชื่อถือได้ของงบการเงินรวมและงบการเงินเฉพาะของบริษัทฯ ณ วันที่ 31 ธันวาคม พ.ศ. 2560 ซึ่งผู้สอบบัญชีของบริษัทฯ ได้ตรวจสอบตามมาตรฐานการสอบบัญชีที่รับรองทั่วไป และแสดงความเห็นว่างบการเงินแสดงฐานะการเงินและผลการดำเนินงานโดยถูกต้องตามที่ควรในสาระสำคัญตามหลักการบัญชีที่รับรองทั่วไป



(นายกร ทัทพะรังสี)

ประธานคณะกรรมการบริษัท



(นายกิตติ พิวถาวรสกุล)

ประธานคณะกรรมการบริหาร

#### เอกสารแนบ 4

รายงานคณะกรรมการตรวจสอบ

### รายงานคณะกรรมการตรวจสอบ

เรียน ท่านผู้ถือหุ้น

คณะกรรมการตรวจสอบของบริษัท เอ็นซีแอล อินเตอร์เนชั่นแนล โลจิสติกส์ จำกัด (มหาชน) ได้รับการแต่งตั้งโดยคณะกรรมการบริษัท ประกอบด้วย กรรมการอิสระ 4 ท่าน ซึ่งมีคุณสมบัติครบถ้วนตามประกาศสำนักงานคณะกรรมการกำกับหลักทรัพย์และตลาดหลักทรัพย์ อีกทั้งเป็นผู้มีความรู้ความเชี่ยวชาญและประสบการณ์ โดยเฉพาะ และมีคุณสมบัติครบถ้วนตามที่กำหนดไว้ในกฎบัตรคณะกรรมการตรวจสอบ ซึ่งจัดทำตามแนวทางและข้อกำหนดของสำนักงานคณะกรรมการกำกับหลักทรัพย์และตลาดหลักทรัพย์ (กลต.) และตลาดหลักทรัพย์แห่งประเทศไทย (ตลท.) โดยมีรายชื่อปรากฏดังนี้

1. นายพงศ์พันธ์ คงกำเนิด ประธานคณะกรรมการตรวจสอบ
2. นางจิตรมณี สุวรรณพูล กรรมการตรวจสอบ
3. นางนารี บุญธีรพร กรรมการตรวจสอบ
4. พล.อ.พอล มณีรินทร์ กรรมการตรวจสอบ

โดยมี นางสาวรัชณี เหล่าสาครชัย เป็นเลขานุการคณะกรรมการตรวจสอบ

สำหรับปี 2560 คณะกรรมการตรวจสอบได้ปฏิบัติหน้าที่ตามที่ได้รับมอบหมายจากคณะกรรมการบริษัท ซึ่งสอดคล้องกับประกาศของตลาดหลักทรัพย์แห่งประเทศไทย ตรวจสอบ สอบทาน เพื่อให้การดำเนินการของฝ่ายบริหารและฝ่ายจัดการ ได้ดำเนินการตามนโยบาย กว้างขวาง ขอบข่ายของธุรกิจ กว้างขวางที่เกี่ยวข้อง เป็นไปอย่างถูกต้อง ครบถ้วนและมีมาตรฐาน มีการควบคุมภายใน และการบริหารความเสี่ยงที่มีประสิทธิผล เพียงพอเหมาะสมกับการดำเนินธุรกิจ รวมถึงมีระบบบัญชีและการรายงานทางการเงินที่ถูกต้องเชื่อถือได้ โดยมีการประชุมคณะกรรมการตรวจสอบรวมทั้งสิ้น 4 ครั้ง ซึ่งระหว่างปีมีการเปลี่ยนแปลงคณะกรรมการตรวจสอบดังนี้

1. ที่ประชุมสามัญผู้ถือหุ้นประจำปี 2560 เมื่อวันที่ 26 เมษายน 2560 มีมติแต่งตั้งนางนารี บุญธีรพร เข้าดำรงตำแหน่งกรรมการตรวจสอบแทนนายสมชาย ชาญพัฒนากรที่ได้พ้นจากตำแหน่งดังกล่าวข้างต้น เนื่องจากครบวาระและมีความประสงค์ที่จะไม่รับตำแหน่งต่อ มีผลวันที่ 26 เมษายน 2560
2. ที่ประชุมสามัญผู้ถือหุ้นประจำปี 2560 เมื่อวันที่ 26 เมษายน 2560 มีมติแต่งตั้ง พล.อ. พอล มณีรินทร์ เข้าดำรงตำแหน่งกรรมการ/กรรมการตรวจสอบ/กรรมการอิสระ/กรรมการบริหารความเสี่ยง/กรรมการสรรหาและกำหนดค่าตอบแทน เพิ่มเติมจากคณะกรรมการที่มีอยู่ในปัจจุบัน มีผลวันที่ 26 เมษายน 2560

โดยรายละเอียดการเข้าร่วมประชุมของคณะกรรมการตรวจสอบในปี 2560 ปรากฏในหัวข้อ “โครงสร้างการจัดการ” และสามารถสรุปสาระสำคัญของงานที่ปฏิบัติได้ดังต่อไปนี้

1. สอบทานงบการเงินรายไตรมาสและงบการเงินประจำปี 2559 ของบริษัท ว่ามีการเปิดเผยอย่างถูกต้องและครบถ้วน เป็นไปตามมาตรฐานการบัญชีและกฎระเบียบที่เกี่ยวข้อง ก่อนเสนอต่อคณะกรรมการบริษัทเพื่ออนุมัติงบการเงินดังกล่าว โดยคณะกรรมการตรวจสอบมีความเห็นว่า รายงานทางการเงินของบริษัท มีความถูกต้อง เชื่อถือได้ และมีการเปิดเผยข้อมูลที่สำคัญครบถ้วน
2. สอบทานและให้ความเห็นเกี่ยวกับรายการที่เกี่ยวข้องกัน หรือรายการที่อาจมีความขัดแย้งทางผลประโยชน์ให้มีความถูกต้องครบถ้วน เพื่อให้มั่นใจว่ารายการดังกล่าวเป็นไปตามข้อกำหนดของสำนักงานคณะกรรมการกำกับหลักทรัพย์และตลาดหลักทรัพย์แห่งประเทศไทย และหน่วยงานกำกับดูแลอื่นๆ มีความสมเหตุสมผลเพื่อประโยชน์สูงสุดของบริษัท โดยคณะกรรมการตรวจสอบมีความเห็น

ว่า รายการเกี่ยวโยงกันมีความสมเหตุสมผล เป็นธรรม ปราศจากความขัดแย้งทางผลประโยชน์ในสาระสำคัญ เพื่อความโปร่งใสและก่อให้เกิดประโยชน์สูงสุดแก่บริษัท

3. สอบทานให้บริษัท ปฏิบัติตามกฎหมายว่าด้วยหลักทรัพย์และตลาดหลักทรัพย์ ข้อกำหนดของตลาดหลักทรัพย์และกฎหมายที่เกี่ยวข้องกับธุรกิจของบริษัท โดยคณะกรรมการตรวจสอบมีความเห็นว่าบริษัทได้ปฏิบัติตามกฎหมายและระเบียบที่ใช้บังคับการดำเนินงานของบริษัท ตามกฎหมายที่สำคัญ
4. สอบทานผลการประเมินความเพียงพอและเหมาะสมของระบบควบคุมภายใน และการประเมินความเสี่ยง เพื่อให้มั่นใจว่า บริษัทมีระบบการควบคุมภายใน และระบบการตรวจสอบภายในที่เพียงพอเหมาะสม และมีประสิทธิผล โดยคณะกรรมการตรวจสอบมีความเห็นว่า บริษัทมีระบบควบคุมภายในที่เหมาะสม และเพียงพอ รวมถึงการประเมินความเสี่ยง กิจกรรมการควบคุม ระบบสารสนเทศและการสื่อสารข้อมูล และระบบติดตามผลการดำเนินงาน ไม่พบข้อบกพร่องของการควบคุมภายในที่มีสาระสำคัญ
5. สอบทานการกำกับดูแลกิจการที่ดี เพื่อให้เป็นไปตามกฎหมายว่าด้วยหลักทรัพย์และตลาดหลักทรัพย์ และกฎหมายอื่น ๆ ที่เกี่ยวข้องกับการดำเนินธุรกิจ รวมถึงการดูแลด้านการปฏิบัติตามกฎ ระเบียบ และนโยบายที่เกี่ยวข้อง ให้เป็นไปตามหลักการกำกับดูแลกิจการที่ดี
6. พิจารณา เสนอแต่งตั้ง บริษัท สำนักงาน อีวาย จำกัด เป็นผู้สอบบัญชีของบริษัท รวมทั้งพิจารณาเสนอค่าตอบแทนในปี 2560 รวมทั้งเข้าประชุมกับผู้สอบบัญชีและฝ่ายตรวจสอบ โดยไม่มีฝ่ายจัดการเข้าร่วม โดยคณะกรรมการตรวจสอบมีความเห็นว่า บริษัท สำนักงาน อีวาย จำกัด มีความเป็นอิสระ และมีประสบการณ์ในการตรวจสอบรายงานทางการเงินของบริษัท ให้มีความถูกต้อง เชื่อถือได้และมีการเปิดเผยข้อมูลที่สำคัญครบถ้วน
7. พิจารณาประเมินผลการปฏิบัติงานในรอบปี 2560 โดยวิธีการประเมินตนเองและการประเมินจากคณะกรรมการบริษัท ผลการประเมินสรุปว่า การปฏิบัติหน้าที่ของคณะกรรมการตรวจสอบอยู่ในเกณฑ์ดีมาก

โดยสรุปภาพรวมแล้ว คณะกรรมการตรวจสอบได้ปฏิบัติหน้าที่ครบถ้วนตามที่ระบุไว้ในกฎบัตรคณะกรรมการตรวจสอบที่ได้รับอนุมัติจากคณะกรรมการบริษัท



(นายพงศ์พันธ์ คงกำเหนิด)

ประธานคณะกรรมการตรวจสอบ

## เอกสารแนบ 5

รายละเอียดเกี่ยวกับหัวหน้างานตรวจสอบภายใน  
และหัวหน้างานกำกับดูแลการปฏิบัติงานของบริษัท

## รายละเอียดเกี่ยวกับหัวหน้างานตรวจสอบภายในและหัวหน้างานกำกับดูแลการปฏิบัติงานของบริษัท

คณะกรรมการตรวจสอบได้แต่งตั้ง บริษัท แอค-พลัส คอนซัลแตนท์ จำกัด โดยมี นางสาววรรณ เมลิองนนท์ ตำแหน่งกรรมการผู้จัดการ บริษัท แอค-พลัส คอนซัลแตนท์ จำกัด และ ตำแหน่งที่ปรึกษาด้านบัญชี ระบบบัญชี และภาษีอากร บริษัท ที่ปรึกษา กฎหมายฟาร์อีสต์ จำกัด ซึ่งมีประสบการณ์ในการเป็นที่ปรึกษาทางการเงินและตรวจสอบภายในกว่า 20 ปี ทำหน้าที่เป็นผู้ตรวจสอบภายใน ซึ่งคณะกรรมการตรวจสอบได้พิจารณาคุณสมบัติของผู้ดำรงตำแหน่งหัวหน้าตรวจสอบภายในแล้วว่ามีคุณสมบัติที่เหมาะสมที่จะปฏิบัติหน้าที่ดังกล่าวได้อย่างมีประสิทธิภาพ

## นางสาววรรณ เมลิองนนท์

## กรรมการผู้จัดการบริษัท แอค-พลัส คอนซัลแตนท์ จำกัด

## ประสบการณ์ทำงาน

ปี 2537 – ปัจจุบัน	บริษัท แอค-พลัส คอนซัลแตนท์ จำกัด	กรรมการผู้จัดการ ด้านตรวจสอบและประเมินระบบควบคุมภายใน ตรวจสอบบัญชีบริการด้านที่ปรึกษา งานตรวจสอบ เพื่อ Due Diligence
ปี 2536 – ปัจจุบัน	บริษัท ที่ปรึกษากฎหมายฟาร์อีสต์ จำกัด	ที่ปรึกษาด้านบัญชี ระบบบัญชี และภาษีอากร
ตุลาคม 2554 – ตุลาคม 2556	บริษัท ปิคนิก คอร์ปอเรชั่น จำกัด (มหาชน)	กรรมการอิสระ และกรรมการตรวจสอบ
ปี 2536	บริษัท กิจพร จำกัด (ธุรกิจค้าส่งออกข้าว)	ผู้จัดการบัญชี
ปี 2534 – 2535	บริษัท สำนักงาน เอ็นส์ท แอนด์ ยัง จำกัด	ด้านตรวจสอบบัญชีและวางระบบบัญชี
ปี 2533 – 2534	บริษัท คูเปอร์ส แอนด์ ไลแบรนต์ จำกัด	ด้านตรวจสอบบัญชี

## การศึกษา

ปี 2537	ปริญญาโท บริหารธุรกิจบัณฑิต	จุฬาลงกรณ์มหาวิทยาลัย
ปี 2534	ประกาศนียบัตรสอบบัญชี	มหาวิทยาลัยธรรมศาสตร์
ปี 2533	ปริญญาตรี บัญชีบัณฑิต	จุฬาลงกรณ์มหาวิทยาลัย
ปี 2529	โรงเรียนราชินี	

## ประกาศนียบัตร

- การอบรมเชิงปฏิบัติการ (Workshop) COSO2013 กรอบแนวทางระบบการควบคุมภายในใหม่ล่าสุด รุ่นที่ 3/56 โดยคุณสุวิมล กุลาเลิศ จัดโดยสภาวิชาชีพบัญชี
- การอบรมเชิงปฏิบัติการ (Workshop) วิธีการประเมินความเสี่ยงเพื่อการวางแผนการตรวจสอบภายใน รุ่นที่ 3/55 โดยคุณสุวิมล กุลาเลิศ จัดโดยสภาวิชาชีพบัญชี
- การอบรมเชิงปฏิบัติการ (Workshop) การประเมินระบบการควบคุมภายในแบบ COSO-ERM ของแต่ละระบบงาน (ธันวาคม 2554)
- หลักสูตรประกาศนียบัตร Audit Committee Program –ACP รุ่นที่ 42 – 2013 โดยสมาคมส่งเสริมสถาบันกรรมการบริษัทไทย (IOD)
- หลักสูตรประกาศนียบัตร Director Accreditation Program – DAP รุ่นที่ 99 – 2012 โดยสมาคมส่งเสริมสถาบันกรรมการบริษัทไทย (IOD)
- ผู้สอบบัญชีรับอนุญาต เลขทะเบียน 4170

## ผลงานด้านการตรวจสอบภายใน

## บริษัทจดทะเบียนในตลาดหลักทรัพย์แห่งประเทศไทย

- บริษัท เอ็นซีแอล อินเตอร์เนชั่นแนล โลจิสติกส์ จำกัด (มหาชน)
- บริษัท โอเชียน คอมเมิร์ซ จำกัด (มหาชน)
- บริษัท อีสต์โคสต์เฟอริเทค จำกัด (มหาชน)
- บริษัท ฟอรัท คอร์ปอเรชั่น จำกัด (มหาชน)
- บริษัท ที.เอ็ม.ซี อุตสาหกรรม จำกัด (มหาชน)
- บริษัท ยูเรกา ดีไซน์ จำกัด (มหาชน)
- บริษัท ธีระมงคล อุตสาหกรรม จำกัด (มหาชน)
- บริษัท เอเชีย กรีน เอนเนอจี จำกัด (มหาชน)

## บริษัท (มหาชน) อื่น ๆ

- บริษัท ฟอรัท สมาร์ท เซอร์วิสเซส จำกัด (มหาชน)
- บริษัท สามมิตรมอเตอร์ส์แมนูแฟคเจอร์ส จำกัด (มหาชน)
- บริษัท สยาม อมาโก้ โฮลดิ้งส์ จำกัด (มหาชน)
- บริษัท เพาเวอร์ โซลูชั่น เทคโนโลยี จำกัด (มหาชน)
- บริษัท สยามเวลเนสกรุ๊ป จำกัด (มหาชน)

## เอกสารแนบ 6

รายละเอียดเกี่ยวกับรายการประเมินทรัพย์สิน

**รายละเอียดเกี่ยวกับรายการประเมินราคาทรัพย์สิน**

ทรัพย์สินที่ประเมิน	ผู้ประเมิน	วันที่ประเมิน	วัตถุประสงค์การประเมิน	ราคาประเมิน (บาท)
1. ประเภททรัพย์สิน : ที่ดินพร้อมสิ่งปลูกสร้าง (อาคารสำนักงานพร้อมพักอาศัย 7 ชั้น และ ชั้นดาดฟ้า) ที่ตั้งทรัพย์สิน : เลขที่ 56/15 ถนนสมเด็จพระเจ้าตากสิน แขวงบุคคโล เขตธนบุรี กรุงเทพฯ วิธีการประเมิน : 1. วิธีคิดจากรายได้ (Income Approach) เป็นวิธีหลัก 2. วิธีคิดจากต้นทุนทดแทน (Depreciated Replacement Cost Approach) เป็นวิธีสอบทาน กรรมสิทธิ์การถือกรรมสิทธิ์ที่ดิน : บริษัท เอ็นซีแอล อินเตอร์เนชั่นแนล โลจิสติกส์ จำกัด (มหาชน) กรรมสิทธิ์การถือกรรมสิทธิ์อาคาร : บริษัท เอ็นซีแอล อินเตอร์เนชั่นแนล โลจิสติกส์ จำกัด (มหาชน) ภาระผูกพัน : จำนองเป็นประกันกับ ธนาคาร ยูโอบี จำกัด (มหาชน)	บริษัท ที่ปรึกษา เฟอริสสตาร์ จำกัด <u>ผู้ประเมินมูลค่าทรัพย์สิน</u> นายจรรยาศักดิ์ ฟองทอง ผู้ประเมินหลักชั้นวุฒิ เลขที่ วฒ.197	12 มค. 2560	เพื่อประกอบการพิจารณาทาง บัญชี	62,130,000
2. ประเภททรัพย์สิน : ที่ดินพร้อมสิ่งปลูกสร้าง (อาคารโรงซ่อมรถพร้อมสำนักงานชั้นเดียว, บ้านพักอาศัยชั้นเดียว, สิ่งปลูกสร้างอื่น ๆ) ที่ตั้งทรัพย์สิน : เลขที่ 2/4 ถนนตปปีเจริญ แยกจากสายหนองขรี-พุนพิน (ทล.4153) ตำบลท่าข้าม อำเภอพุนพิน จังหวัดสุราษฎร์ธานี วิธีการประเมิน : 1. วิธีคิดจากต้นทุนทดแทน (Depreciated Replacement Cost Approach) เป็นวิธีหลัก 2. วิธีคิดจากรายได้ (Income Approach) เป็นวิธีสอบทาน กรรมสิทธิ์การถือกรรมสิทธิ์ที่ดิน : บริษัท เอ็นซีแอล อินเตอร์เนชั่นแนล โลจิสติกส์ จำกัด (มหาชน) ภาระผูกพัน : ไม่มี	บริษัท ที่ปรึกษา เฟอริสสตาร์ จำกัด <u>ผู้ประเมินมูลค่าทรัพย์สิน</u> นายจรรยาศักดิ์ ฟองทอง ผู้ประเมินหลักชั้นวุฒิ เลขที่ วฒ.197	23 มค. 2560	เพื่อวัตถุประสงค์สาธารณะ	16,060,000